

मध्य गांगेय मैदान में संजाति-पुरातात्विक अन्वेषण
(ETHNO-ARCHAEOLOGICAL INVESTIGATIONS IN THE MIDDLE GANGETIC PLAIN)

डी० फिल० उपाधि के लिये प्रस्तुत
शोध प्रबन्ध

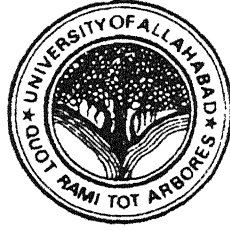
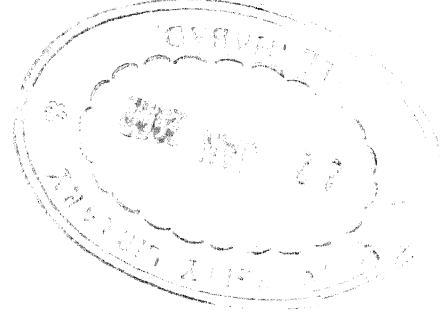

शोध कर्त्ता
प्रहलाद बरनवाल

निर्देशक
प्रो० जे० एन० पाल

प्राचीन इतिहास, संस्कृति एवं पुरातत्व विभाग
इलाहाबाद विश्वविद्यालय
इलाहाबाद
1998

'प्राकथन' =====

प्रागैतिहासिक [पाषाण युग] संस्कृतियों का ज्ञान देने वाले पुरा-
तात्विक अवशेष सीमित हैं, इसलिए प्रागैतिहासिक मानव को तरह प्रकृति पर
निर्भर रहने वाले वर्तमान विकसित जनजातियों के जीवन के अध्ययन ने प्राचीन
संस्कृतियों के समझने में अत्यधिक सहायता की है। नृतत्व [संजाति [विज्ञान
आदिम जनजातियों के आचार-विचार तथा सांस्कृतिक जीवन के बारे में पुरा-
तत्व को महत्वपूर्ण सूत्राये प्रदान करता है। इन सूत्राओं का उपयोग पुरातात्वि
अध्ययनों में सावधानीपूर्वक करना पड़ता है, क्योंकि आदिम जातियाँ भी अपने
लम्बे ऐतिहासिक काल में समय के साथ परिवर्तित होती रही हैं और समकालीन
तथा समीपवर्ती विकसित संस्कृतियों से कुछ सीमा तक प्रभावित होती रही हैं।

वर्तमान आदिम जातियों के सांस्कृतिक अध्ययन के आधार पर प्रागैतिहा
संस्कृतियों का पुनर्निर्माण संजाति-पुरातत्व [इथनो-आर्क्योलॉजी [कहा जा
सकता है। बहुत से पुरातात्विक प्रमाण [संरचनाये या पुरावशेष [वर्तमान
आदिम जातियों द्वारा प्रयुक्त उसी प्रकार के संरचनाओं और उपकरणों के द्वारा
ही व्याख्यायित किये जा सकते हैं। इस तरह के अध्ययन इलाहाबाद विश्व-
विद्यालय और कैलीफोर्निया विश्वविद्यालय [कलि [के पुरातत्वविदों द्वारा
विन्ध्य क्षेत्र की सोन घाटी में हुये हैं।

मध्य गंगिय मैदान में पुरासंस्कृतियों एवं पुरास्थलों की जो खोज अब
तक हुयी है उससे संजाति पुरातत्व पर क्या प्रभाव पड़ा है और वर्तमान साधारण
समाज या आदिम समाज में क्या निरन्तरता विद्यमान है ? इन प्रश्नों के समुचित

हमारे परमादरणीय गुरु जी प्रो० जे० एन० पाल ने प्रेरित किया और सम्पूर्ण मध्य गंगा घाटी के पूर्व इतिहास युगीन संस्कृतियों एवं उत्खनित स्थलों से प्राप्त सूचनाओं को संजाति पुरातत्व के विशेष सन्दर्भ में विवेक करने की प्रोत्साहित किया। इस दृष्टि से भारतीय प्रागितिहास में कार्य काफी कम हुआ था। इसके अतिरिक्त स्नातकोत्तर कक्षा में अध्ययन के समय आदिम संस्कृतियों के स्वरूप के बारे में अध्ययन हेतु मेरी प्रबल जिज्ञासा 'नृपुरातत्व' की लेकर थी। इस जिज्ञासा के पीछे सम्भक्त: मेरा ग्रामीण परिवेश और वहाँ पर रह रही जन-जातियों के क्रिया-कलापों में पूर्व इतिहास युग के मानव के क्रिया-कलापों में काफी समानता का होना था। इस तरह मेरे शोध का विषय 'मध्य गंगीय मैदान में संजाति पुरातात्विक अन्वेषण' सुनिश्चित किया गया।

प्रातिनूतन काल के अन्त होते-होते जलवायुगत परिवर्तन के कारण और सम्भक्त: जनसंख्या में कृषि के कारण विन्ध्य क्षेत्र के पाषाण युगीन मानव ने गंगा के मैदान को पहली बार आबाद किया और उसके बाद इस क्षेत्र में संस्कृतियों का अविच्छिन्न क्रम बना हुआ है। मध्य पाषाण संस्कृति मध्य गंगा मैदान के परिष्कृत में और नव पाषाण संस्कृति इसके मध्य तथा पूर्वी भाग में प्रकाश में आयी है। इन संस्कृतियों का जो स्वरूप पुरातात्विक उत्खननों से प्राप्त हुआ है उसके कई पक्षों को नृतत्वशास्त्र की सहायता से व्याख्यायित किया जा सकता है और वर्तमान शोध का उद्देश्य यही है। ताम्रपाषाणिक और प्रारम्भिक ऐतिहासिक संस्कृतियों के अध्ययन ने भी बहुत से आदिम परम्पराओं की अनन्तता के प्रमाण प्रस्तुत किये हैं। गंगा के मैदान में इस शदी में आदिम जातियों के जो कुछ

नृतत्वीय विवरण उपलब्ध है उनका विस्तृत विवरण प्रो० वी० एन० मिश्र एवं डा० मालती नागर ने प्रस्तुत किया है। शैक्षिक एवं आर्थिक विकास की दृष्टि से इन्हें अनुसूचित जाति का नाम दिया गया है जो तीन सौ विभिन्न समुदायों में विभाजित की गयी है। कतिपय जनजातियों का संजाति पुरातात्विक अध्ययन क्षेत्रीय कार्यों के आधार पर प्रस्तुत किया गया है। संजाति पुरातत्वीय यह अध्ययन मध्य गंगा के मैदान में सांस्कृतिक स्वरूप के कई नवीन पक्षों पर प्रकाश डालता है।

प्रस्तुत शोध प्रबन्ध को 5 अध्यायों में विभाजित कर विवेचित करने का प्रयास किया गया है। प्रथम अध्याय में मध्य गण्डक मैदान का भौगोलिक परिवेश, वातावरण, जलवायु, स्थिति, सहायक नदियों, पेड़-पौधों, जीव-जगत एवं झीलों, पर्यावरण एवं सांस्कृतिक अनुक्रम आदि का उल्लेख प्रमाणिक रूप से प्रस्तुत करने का प्रयास किया गया है। द्वितीय अध्याय में पूर्ववर्ती विक्षेपः ब्रिटिश नृतत्वशास्त्रियों के शोधों के आधार पर संजाति पुरातत्व सम्बन्धी आकड़े प्रस्तुत करने का प्रयास किया गया है। इसके अलावा उ० प्र० एवं विहार के जनजातियों की परिभाषा, शिफार एवं खाद्य संग्रह की प्रवृत्ति, ग्रामीण एवं सांस्कृतिक पहचान को बनाये रखने की क्षमता आदि का संक्षिप्त विवरण भी प्रस्तुत किया गया है। तृतीय अध्याय में परवर्ती नृतत्वशास्त्रियों और पुरातत्व शास्त्रियों तथा वर्तमान शोधों के आधार पर मध्य गण्डक मैदान में संजाति पुरातत्व से सम्बन्धी जानकारी दी गयी है। वर्तमान आदिम समाज के जीवन से प्राप्त आकड़ों के आधार पर पूर्व आदिम समाज की आर्थिक, तकनीकी और सांस्कृतिक

गतिविधियों पर प्रकाश डाला गया है। जनजातीय समूह, आवासीय पद्धति, लीकिया के साधन जैसे शिकार करना एवं मछली मारना, खाद्य संग्रह की प्रवृत्ति, शिकार करने की प्रौद्योगिकी एवं विधियाँ आदि का विस्तृत एवं वैज्ञानिक विवरण प्रस्तुत किया गया है। वर्तमान आदिम जातियों के अन्य व्यक्तियों, अपराध, विक्रमिन् समाज के साथ अन्तर्क्रिया, धार्मिक एवं सामाजिक विश्वास, धान-पान, रहन-सहन, वेश-भूषा, अन्त्येष्टि संस्कार, आर्थिक अन्तर्क्रिया, आदि का विवरण भी प्रस्तुत किया गया है। घुमक्कड़ जनजाति कुंड का विस्तृत विवरण प्रस्तुत किया गया है। अन्त में जनपद कुतानपुर में स्थिति मुसहर, नट, मंगता, बंसफोड़ ॥ वनमानुस ॥ आदि का संजाति पुरालत्व के दृष्टिकोण से सवित्र उल्लेख करने का प्रयास किया गया है। कर्तुर् अध्याय में मध्य गंगीय मैदान की मध्य पाषाणिक संस्कृति, नवपाषाणिक संस्कृति, ताडपाषाणिक संस्कृति तथा प्रारम्भिक ऐतिहासिक कालीन संस्कृतियों का विवेकन उत्पन्न स्थलों के विशेष सन्दर्भ में किया गया है। मध्य गंगा घाटी में प्रथम मानव के आगमन की कहानी की पृष्ठभूमि, उपकरण प्रकार, उनके आवास के सम्बन्ध में विस्तृत चर्चा की गयी है। इसके पश्चात् नवपाषाणिक संस्कृतियों का विवरण प्रस्तुत किया गया है। मध्य गंगा घाटी की नवपाषाणिक संस्कृतियों की सम्पूर्ण समीक्षा संजाति-पुरालत्व के सन्दर्भ में करने का प्रयास किया गया है। ताडपाषाण काल में मनुष्य स्थायी निवास एवं अतिरिक्त उत्पादन व्यवस्था पर जोर देने लगा जिससे इस काल के मानव के खाद्य संग्रह, शिकारी प्रवृत्ति, आवास, आर्थिक तकनीकी विकास आदि में परिवर्तन परिलक्षित होता है। यह उल्लेखनीय है कि पूर्व संस्कृतियों से इस संस्कृति में निरन्तरता परिलक्षित होती है। इस अध्याय के अन्त में प्रारम्भिक

ऐतिहासिक कालीन संस्कृति का विवरण प्रस्तुत किया गया है । भारत में द्वितीय नवसंस्कृत की शुरुआत इसी क्षेत्र से हुयी लेकिन इस काल के भी सामान्य मानव की संस्कृति तथा वर्तमान साधारण समाज की संस्कृति में अनेक समानतायें पायी जाती हैं, जिस्से संजाति पुरातत्व के निर्धारण में अत्यधिक सहायता मिलती है । शोध प्रबन्ध के अन्तिम अध्याय में शोध का सार एवं निष्कर्ष प्रस्तुत किया गया है ।

शोध निदेशक आदरणीय गुरुवर प्रो० जे० एन० पाल के प्रति कृतज्ञता एवं आभार व्यक्त करने के लिये मेरे पास शब्द नहीं हैं जिन्होंने मेरे शोध प्रबन्ध को अन्तिम रूप प्रदान किया । वे मुझे हमेशा प्रोत्साहित, प्रेरित एवं मार्गदर्शन प्रदान करते रहे । शोध कार्य में मैंने उनके बहुमूल्य समय का सदुपयोग किया । मैं ईश्वर से यही कामना करता हूँ कि उनका अभिभावकत्व एवं पिता-तुल्य स्नेह आजीवन प्राप्त होता रहे ।

अपने शोध कार्य के लिये मैंने विभिन्न पुस्तकालयों - केन्द्रीय पुरातत्व पुस्तकालय नई दिल्ली, भारतीय पुरातत्व सर्वेक्षण नई दिल्ली, नेशनल लाइब्रेरी कलकत्ता, इलाहाबाद म्यूजियम लाइब्रेरी, इलाहाबाद विश्वविद्यालय के प्राचीन इतिहास, संस्कृति एवं पुरातत्व विभाग के पुस्तकालय, संग्रहालय तथा छाया विक्र बी० एच० यू० केन्द्रीय पुस्तकालय, इण्डियन इन्स्टीट्यूट आफ इण्डियन स्टडीज रामनगर ॥ बनारस ॥ पुस्तकालय, का सर्वाधिक सदुपयोग किया । इसके लिये हम उपरोक्त संस्थानों के कर्मचारियों के प्रति आभारी हैं ।

विश्वविद्यालय अनुदान आयोग द्वारा प्रदत्त जे० आर० एफ० एवं एस०आर० एफ० के माध्यम से शोध कार्य को पूर्ण करने में आर्थिक परेशानियों का सामना नहीं करना पड़ा, इसके लिये मैं यू०जी०सी० के प्रति आभार व्यक्त करता हूँ ।

शोध कार्य में मुझे समय-समय पर अनेक गुरुजनों से प्रेरणा एवं सहयोग प्राप्त होता रहा है। मैं उन सभी पुरातत्वविदों एवं विद्वानों का विशेष आभारी हूँ जिनके उदरग प्रस्तुत शोध प्रबन्ध की रचना में सहायक एवं उपयोगी सिद्ध हुए हैं। विभागाध्यक्ष आदरणीय गुरुवर प्रो० वी० डी० मिश्र का स्नेहिल आशीर्वाद, प्रेरणा, प्रोत्साहन निरन्तर प्राप्त होता रहा है, उसके लिये मैं सादर नमस्तक हूँ तथा कामना करता हूँ कि वह मुझे निरन्तर मिलता रहे।

विभाग के अक्काश प्राप्त गुरुजनों प्रो० गोविन्द चन्द्र पान्डेय, प्रो० जगन्त सिंह नेगी, प्रो० ब्रज नाथ सिंह यादव, प्रो० उदय नारायण राय, प्रो० सिद्धेश्वरी नारायण राय, प्रो० शिवेश चन्द्र शर्मा, प्रो० धनेश्वर मन्डल और श्री वृज विहारी मिश्र से प्रेरणा एवं प्रोत्साहन निरन्तर प्राप्त होता रहा जिसके लिये मैं उनका अतिव आभारी हूँ।

विभाग के वर्तमान गुरुजनों प्रो० रामकृष्ण द्विवेदी, प्रो० ओम प्रकाश, प्रो० गीता देवी, प्रो० आर० पी० त्रिपाठी, प्रो० जे० एन० पान्डेय तथा डा० यू० सी० कटोपाध्याय के प्रति मैं अनुग्रहीत हूँ जिन्होंने सदैव मुझे स्नेह और सहयोग प्रदान किया। विभाग के अन्य गुरुजनों डा० जी० के० राय, डा० पुष्पा तिवारी, डा० कमला मधोकर, डा० ए० पी० ओझा, डा० सी०डी० पान्डेय, डा० प्रकाश सिन्हा, डा० अनामिका राय और डा० शशिकान्त राय, के प्रोत्साहन के लिए मैं इनका आभारी हूँ। विभागीय कर्मचारी सर्व श्री मोइनुद्दीन खान, अनोखे लाल, डा० आर० एस० राना, एच० एन० कर, लक्ष्मी - कान्त तिवारी, राजेन्द्र प्रसाद यादव, वी० के० खत्री, राजेश, कमलेश सभी के प्रति उनके सहयोग के लिए मैं हृदय से आभार व्यक्त करता हूँ।

डा० मानिक चन्द्र गुप्त के प्रति सम्यक् आभार प्रदर्शन सरल नहीं है । उन्होंने मुझे सदैव इस कार्य के लिये प्रोत्साहित एवं प्रेरित किया तथा मार्गदर्शन प्रदान किया । इसके लिये हम उनके सदैव आभारी रहेंगे । मेरे गुरुभाई डा० सुरेन्द्र प्रताप सिंह { डिप्टी एस० पी० }, डा० विजय प्रकाश वर्मा { वी०डी०ओ० } डा० अनिल कुमार दुबे का शोध प्रबन्ध तैयार करने में काफी सहयोग रहा । उनका मैं हृदय से आभार व्यक्त करता हूँ ।

शुभचिन्तकों में श्री अवधेश नारायण मिश्र अनुसचिव, उ०प्र० शासन, श्री वी० एन० पी० शुक्ला, विभागाध्यक्ष के० एन० आई० हिन्दी, श्री एस० एन० बरन्वाल जिन्होंने इस कार्य के लिये मुझे सदैव प्रेरित किया, मैं उनका आभारी हूँ । कामना करता हूँ कि उनकी प्रेरणा एवं स्नेह स्तव प्राप्त होता रहे ।

उन सभी मित्रों के नाम का उल्लेख मैं नहीं कर सकता हूँ जिन्होंने सदैव मुझे इस कार्य के प्रति प्रोत्साहित ही नहीं किया अपितु येन-केन-प्रकारेण सहयोग भी प्रदान किया । अभिन्न मित्रों में जयन्त, बसन्त, मनोज, आशुतोष, अनिल, सत्यप्रकाश सिंह, राजेश कुमार राय, सुधाकर, राम नरेश पाल, महेन्द्र पाल, के० के० मिश्र, सी० पी० सिंह, सन्तोष, हीरेन्द्र, महेन्द्र, हीरालाल शर्मा, रामदेव यादव, अनूप सभी के प्रति मैं हृदय से आभार व्यक्त करता हूँ । आभा, सुनीत, अरुण, पप्पू, स्वाभा, के प्रति आभार व्यक्त करना अपना पुनीत कर्तव्य समझता हूँ । आदरणीया गुरु पत्नी जो मेरी माँ सदृश्य हैं उन्होंने मुझे जो ममता-मयी स्नेह प्रदान किया है वह सदैव अविस्मरणीय रहेगा । निरन्तर इसी प्रकार के स्नेह की कामना करता हूँ ।

अपने पिताजी तथा माँ एवं दादी के प्रति आभार प्रदर्शित करना सरल नहीं है । उनका स्नेह एवं प्रोत्साहन सदा मेरे साथ रहा । दुर्भाग्यवश मेरे पिता जी इस कार्य को न देख सके अन्यथा वे अत्यन्त प्रसन्न होते । जीजा श्री मस्तराम बरन्वाल, अग्रज श्री रमाकान्त बरन्वाल एवं अनुज नरसिंह एवं वेद प्रकाश ने भी अपनी सामर्थ्य के अनुसार मेरी सहायता की है । पत्नी श्रीमती रीना का मैं विशेष आभारी हूँ जिन्होंने शोध प्रबन्ध को तैयार करने में सहयोग ही नहीं दिया अपितु गृहस्थी के दायित्वों का निर्वहण करते हुये प्रतिदिन की समस्याओं को झेलकर मेरे कार्य को सहज एवं सरल बना दिया । श्री उमा शंकर पाल ने अत्यन्त कम समय में स्वच्छ एवं त्रुटिविहीन टाइप की जिससे मैं उनके प्रति भी कृतज्ञता ज्ञापित करता हूँ ।

प्रहलाद बरन्वाल
 (प्रहलाद बरन्वाल)
 शोध कर्ता
 प्राचीन इतिहास, संस्कृति
 एवं पुरातत्व विभाग
 इलाहाबाद विश्वविद्यालय,
 इलाहाबाद ।

रेखाचित्रों की सूची
=====

- रेखाचित्र - 1 - उच्च, मध्य और निम्न गंगाघाटी का मानचित्र
- रेखाचित्र - 2 - उच्च गंगा घाटी {नदी प्रणाली} का मानचित्र
- रेखाचित्र - 3 - मध्य गंगा घाटी {नदी प्रणाली} का मानचित्र
- रेखाचित्र - 4 - निम्न गंगाघाटी {नदी प्रणाली} का मानचित्र
- रेखाचित्र - 5 - मध्य गंगा घाटी के मध्य पाषाणिक स्थिति
- रेखाचित्र - 6 - सरायनाहरराय का स्थल मानचित्र
- रेखाचित्र - 7 - मध्य गंगा घाटी के ताम्र पाषाणिक और प्रारम्भिक ऐतिहासिक स्थल

छायाचित्रों की सूची

=====

- प्लेट क्रमांक - 1 - साँप को मटके से निकाल कर दिखाता हुआ एक नट ।
- प्लेट क्रमांक - 2 - सहजीरा {सुलतानपुर}, साँप दिखाता हुआ एक मंगता, उसका परिवार एवं झोपड़ी ।
- प्लेट क्रमांक - 3 - मंगता जलाने द्वारा निर्मित झोपड़ी ।
- प्लेट क्रमांक - 4 - बेल्ला के साथ एक नट परिवार ।
- प्लेट क्रमांक - 5 - झोपड़ी के सम्मुख बूल्हा एवं भोजन करते हुये एक नट का परिवार
- प्लेट क्रमांक - 6 - बाँस, सरपत, आदि से निर्मित झोपड़ी, उसके सम्मुख बूल्हा, बिखरे कर्तन, तथा नट जनजाति के बच्चे ।
- प्लेट क्रमांक - 7 - पेड़ों के नीचे खुले में पालतू पशुओं एवं स्वनिर्मित खाट के साथ नट जाति के लोग ।
- प्लेट क्रमांक - 8 - पालतू भैंस के साथ नट परिवार ।
- प्लेट क्रमांक - 9 - डीह {सुलतानपुर} में दोना-पत्तल बनाते मुसहर जनजाति ।
- प्लेट क्रमांक - 10 - मुसहरों द्वारा झोपड़ी में पाले गये जानवरों का दृश्य ।
- प्लेट क्रमांक - 11 - मुसहरों द्वारा प्रयोग में लाये जाने वाले कर्तन, पालतू कुत्ता एवं झोपड़ी ।
- प्लेट क्रमांक - 12 - मुसहर का बूल्हा, लकड़ी काटने का औजार एवं मटका ।
- प्लेट क्रमांक - 13 - विभिन्न प्रकार के मूढकाण्ड ।
- प्लेट क्रमांक - 13 {क} - नट जनजाति का शिकारी कुत्ता ।
- प्लेट क्रमांक - 14 - मछली पकड़ने का जाल बुन्ते हुये गादिवासी ।
- प्लेट क्रमांक - 14 {क} - मछली पकड़ने का जाल ।

- प्लेट क्रमांक - 15 - गोहटा का शिकार करके लोटे हुये नट जनजाति ।
- प्लेट क्रमांक - 16 - चुन्हीयारी एवं गोहटा को पकड़े हुये नट जनजाति ।
- प्लेट क्रमांक - 17 - नट जनजाति की झोपड़ी का विहंगम दृश्य ।
- प्लेट क्रमांक - 17क॥ नटों द्वारा माँ काली की पूजा का प्रमाण ॥मूर्ति॥ ।
- प्लेट क्रमांक - 18 - नट जनजाति की पालतू भैंस ।
- प्लेट क्रमांक - 19 - झोपड़ी के बगल में दौलक, लाठी, तथा रम्भा॥गहदाला॥ के साथ नट जनजाति के लोग ।
- प्लेट क्रमांक - 20 - मोटिगरपुर से 5 किमी० दूर अंगुत्पुर ॥सुल्तानपुर॥ में नट जनजाति के लोग ।
- प्लेट क्रमांक - 21 - बासिफोड़ ॥बेलवासी॥ की झोपड़ी का विहंगम दृश्य ।
- प्लेट क्रमांक - 22 - बासिफोड़ द्वारा टोकरी बनाने के औजार एवं उपकरण ।
- प्लेट क्रमांक - 23 - बास एवं उसकी पत्तियों से टोकरी बनाते हुये बासिफोड़ एवं उसके बच्चे ।
- प्लेट क्रमांक - 24 - बास की टोकरी बनाते हुये बासिफोड़ का परिवार ।
- प्लेट क्रमांक - 25 - सरायनाहरराय : दो चरणों में गर्त चूल्हे के प्रयोग का प्रमाण ।
- प्लेट क्रमांक - 26 - महदहा : मृग-शृंग से निर्माण प्रक्रिया में आश्रुषण ।
- प्लेट क्रमांक - 27 - महदहा : नारी कंकाल के ऊपर स्थित आश्रुषण धारण किये नर कंकाल ।
- प्लेट क्रमांक - 28 - दमदमा : विभिन्न प्रकार के गर्त चूल्हे ।
- प्लेट क्रमांक - 29 - दमदमा : पशुओं ॥ हाथी ॥ की हड्डियाँ ।
- प्लेट क्रमांक - 30 - दमदमा के समीप जंगल का दृश्य ।
- प्लेट क्रमांक - 31 - वर्तमान काल में प्रमुख बजुआ पत्थर से निर्मित सिल-लोदा ।

विषय सूची
=====

<u>विषय</u>	<u>पृष्ठ</u>
प्राक्कथन	I- VIII
रेखाचित्रों की सूची	IX
छायाचित्रों की सूची	X - XI
<u>अध्याय - 1 :</u>	
मध्य गण्डक मैदान की स्थिति, विस्तृत भौगोलिक परिवेश, जलवायु, वनस्पति और जीव जगत, नदियाँ और झीलें, सांस्कृतिक अन्तुम ।	1 - 19
<u>अध्याय - 2 :</u>	
संजाति पुरातत्व सम्बन्धी अकिड़े-पूर्ववर्ती नूतत्व - शास्त्रियों के शोधों के आधार पर ।	20 - 40
<u>अध्याय - 3 :</u>	
संजाति पुरातत्व : परवर्ती नूतत्व शास्त्रियों और पुरातत्व शास्त्रियों तथा वर्तमान शोधों के आधार पर ।	41 - 100
<u>अध्याय - 4 :</u>	
मध्य गण्डक मैदान में पुरातात्वीय अन्वेषण और उनका संजातीय समीकरण - मध्य पाषाणिक संस्कृति, नव पाषाणिक संस्कृति, ताम्र पाषाणिक संस्कृति, प्रारम्भिक ऐतिहासिक संस्कृति ।	101 - 230
<u>अध्याय - 5 :</u>	
उपसंहार	231 - 240
सन्दर्भ ग्रन्थ सूची :	241 - 257

अध्याय प्रथम

=====

मध्य गण्डक मैदान की स्थिति, विस्तृत भौगोलिक परिवेश, जलवायु, वनस्पति
और जीव जगत, नदियाँ और झीलें, सांस्कृतिक अनुक्रम ।

गंगा नदी भारत की अद्भुत सांस्कृतिक धरोहर ही नहीं अपितु सदियों से भारतीय जनमानस की प्रेरणा का स्रोत रही हैं। अपने अपवाह क्षेत्र में महान संस्कृतियों का उतार चढ़ाव और मानव की उन्नति-अवनति गाथा समेटे हुए इस पवित्र सरिता की महत्ता का वर्णन आदिकाल से न केवल पौराणिक, आध्यात्मिक साहित्य में मिलता है अपितु लौकिक साहित्य में भी इसकी विशिष्टता की एवं महत्ता की अनेकानेक कथाएँ अन्तर्कथाएँ प्राप्त होती हैं। समय-समय पर भारत जाने वाले विदेशी यात्रियों ने भी अपने यात्रा संस्मरणों और पुस्तकों आदि में तत्कालीन भारतीय जनमानस में व्याप्त इसकी महत्ता का वर्णन किया है।

यह प्राचीनतम काल से भारतीय संस्कृति की एकता एवं पवित्रता की प्रतीक मानी गई है। लोक कथाओं तथा परम्पराओं में इसे शक्ति देने वाली "गंगा माता" कहा गया है। गंगा के प्रति हिमालय से कन्याकुमारी तथा गुजरात से उड़ीसा तक सभी भारतीयों का आकर्षण रहा है। चिरकाल से एकता का यह बंधन इतना अटूट तथा शक्तिशाली है कि कोई भी शारीरिक बाधा, राजनीतिक शक्ति इसे नष्ट नहीं कर सकी। जन मानस में ऐसा विश्वास है कि गंगा के पानसे ही मुक्ति मिलती है। गंगा की देवीय उत्पत्ति से सम्बन्धित अनेक कथाएँ एवं विश्वास प्रचलित हैं।

प्राचीन काल में गंगा की पारकल्पित देवी के रूप में है; रवेत वस्त्र पहने हाथ में कमल लिए हुए तथा मकर पर बैठी हुए की गई है। ब्रह्मवैवर्त पुराण में शिव को गंगा की प्रशंसा में गीत गाते हुए वर्णित किया गया है। गंगा पापों से

प्रायश्चित्त कराने का माध्यम है। जन्मजन्मान्तर से पापियों द्वारा किये गए पापों के ढेर को भी गंगा को स्पर्श करती हुई वायु नष्ट कर देती है। जिस प्रकार अग्नि ईंधन समाप्त कर देती है उसी प्रकार गंगा दुष्टों के पापों को आत्मसात कर लेती है। गंगा के तट पर मृत्यु प्राप्त करने वाले मनुष्यों के सभी पाप दूर हो जाते हैं। महाभारत¹ के अनुसार युधिष्ठिर गंगा के पवित्र जल में स्नान करके अपने मानव शरीर को त्याग कर अमरत्व को प्राप्त हुए थे।

गंगा के स्वर्गावतरण के विषय में अनेक कथाएँ प्रचलित हैं। जनश्रुति है कि गंगा को रघुवंशी ऋषिरथ अपने पूर्वजों - राजा सगर के साठ हजार पुत्रों की मुक्ति हेतु पृथ्वी पर लाए थे।² अयोध्या के राजा सगर की दो रानियाँ थीं। एक रानी से अशुमान तथा दूसरी से साठ हजार अन्य पुत्र हुए। राजा सगर ने अवधमेघ यज्ञ करने का निश्चय किया तथा अपने 60,000 पुत्रों के नेतृत्व में काले घोड़े को छोड़ दिया। इस यज्ञ के द्वारा राजा सगर इन्द्र का स्थान प्राप्त करना चाहते थे। इन्द्र ने अपने पक्ष की रक्षा हेतु एक युक्ति की। जैसे ही यज्ञ का घोड़ा सगर पुत्रों की आँखों से वीक्षित हुआ, इन्द्र ने उसे पाताल लोक में महामुनि कपिल के आश्रम में बाँध दिया। सज्ञा स्थलों पर छोड़ने के उपरान्त वह कपिल मुनि के आश्रम में प्राप्त हुआ। ध्यानमग्न कपिल-मुनि को सगर पुत्रों ने चोर समझकर अपमानित किया। जिससे क्रोधित होकर कपिल-मुनि ने शाप द्वारा सभी सगर पुत्रों को नष्ट कर दिया। नारद-मुनि द्वारा यह समाचार राजा सगर को दिया गया तथा यह भी बताया कि केवल पम्पावना गंगा ही मृत्युलोक में आकर शापित सगर पुत्रों की मुक्ति दिला सकती है। पृथ्वी पर

॥1॥ महाभारत, स्वर्गावतरण पर्व 18/23

॥2॥ दुर्गे दयारकर, ॥1942॥, श्री गंगा रहस्य, पेज 40-45.

गंगाक्षरण भी सहज नहीं था। कालान्तर में रघुवंशी राजा भगीरथ की कठोर तपस्या से प्रसन्न होकर ब्रह्मा ने गंगा को मृत्युलोक भेजना स्वीकार कर लिया, यदि शंकर गंगा को अपनी जटाओं पर रोकना स्वीकार लें। शंकर के गंगा को धारण करने के लिए तैयार होने पर गंगाक्षरण हुआ किन्तु शिव की विशाल जटाओं में गंगा बँधी रही तथा भगीरथ को एक बार पुनः गंगा को मुक्त कराने हेतु तपस्या करनी पड़ी। भगीरथ के तप से प्रसन्न होकर शिव ने अपनी जटाओं से गंगा को मुक्त करा दिया। इसी से गंगा 'भगीरथी' के नाम से जानी जाने लगी। इसी प्रकार की और भी किम्बदन्तियाँ गंगा के नाम से प्रचलित हैं। गंगा ने सगर पुत्रों का स्पर्श कर उन्हें मोक्ष प्रदान किया।

विद्वानों का विचार था कि गंगा की उत्पत्ति तिब्बत में मानसरोवर के निकट कैलाश पर्वत से हुई है किन्तु उस समय तक समुचित सर्वेक्षण नहीं हुए थे, अब इस बात में सन्देह नहीं है कि गंगा की उत्पत्ति गढ़वाल क्षेत्र से हुई है। भगीरथी गंगा की प्रमुख जलधारा है। गंगा का मूल स्रोत हिमाच्छादित गंगोत्री के निकट गोमुख नामक स्थान है $30^{\circ} 56-2'$; $79^{\circ} 64' 18''$ जो समुद्र से 12,770 फुट उँचा है। यह इस क्षेत्र के बड़े हिम नदियों में से एक है। भगीरथी 22,000 तथा 23,000 फुट उँचे शिखर वाले कण्ठिम से आच्छादित चौखम्बा से बहती है। यह आश्चर्यजनक तथ्य है कि यद्यपि भगीरथी गंगोत्री हिमनद से होकर बहती है परन्तु यह गोमुख में आकर सूर्य के दर्शन करती है। इस भूमिगत नदी का आविर्भाव हिमनद के हिमविवर के पानी के पिघलने और पृथ्वी के नीचे-नीचे बहने से हुआ। हिम से निकलने वाली विभिन्न छोटी नदियाँ गंगोत्री में आकर मिलती हैं। गंगोत्री के ठीक नीचे भगीरथी में दक्षिण

से केदार गंगा आकर मिलती हैं ।

गंगोत्री के निकट समुद्र की सतह से लगभग 9,950 फुट ऊपर भागीरथी बहती है । गंगोत्री से लगभग एक मील नीचे भागीरथी में रुद्रगंगा नदी मिलती है जिसका स्रोत भी हिमनद है । आगे चलकर भागीरथी में अनेक नदियाँ आकर मिलती हैं यथा - गंगा या जाह्नवी, गमगम नाला, तिलगा नाला, कलदीगढ़, सलालगढ़, क्वारीगढ़, भीलनगंगा आदि । देवप्रयाग तक इस नदी का नाम भागीरथी है । देवप्रयाग में आकर यह त्रिशूल के पश्चिमी ढाल पर स्थित हिमनद से उत्पन्न अलकनन्दा नदी से मिलती है । भागीरथी नदी में मिलने के पूर्व, रुद्रप्रयाग नामक स्थान पर अलकनन्दा नदी मन्दाकिनी नदी से मिलती है ।

मन्दाकिनी नदी प्रसिद्ध केदारनाथ धाम के निकट शैशियर से उत्पन्न होती है । भागीरथी तथा अलकनन्दा नदियाँ देवप्रयाग में आपस में मिलकर गंगा नाम धारण करती हैं । जल निस्तारण की दृष्टि से गंगा नदी विन्ध्य के उत्तरवर्ती तथा शिवालिक की पहाड़ियों के दक्षिणवर्ती नदियों में से सबसे महत्वपूर्ण एवं विस्तृत नदी है । गंगा नदी की लम्बाई 1,557 मील [2,506 किलोमीटर] है³ इसे संसार की 39वीं लम्बी नदी माना गया है ।

गंगा का मैदान उत्तर में हिमालय और दक्षिण में विन्ध्य पर्वत श्रृंखला के मध्य में स्थित है । गंगा के मैदान को तीन प्रमुख भागों में बाँटा जा सकता है
(*खण्ड न० 1*)

[3] एन्साइकल *एशिया* ब्रिटैनिका, [1943 व 1977], वॉल्यूम-7, [विलियम वेन्दन द्वारा सम्पादित], पेज - 879-

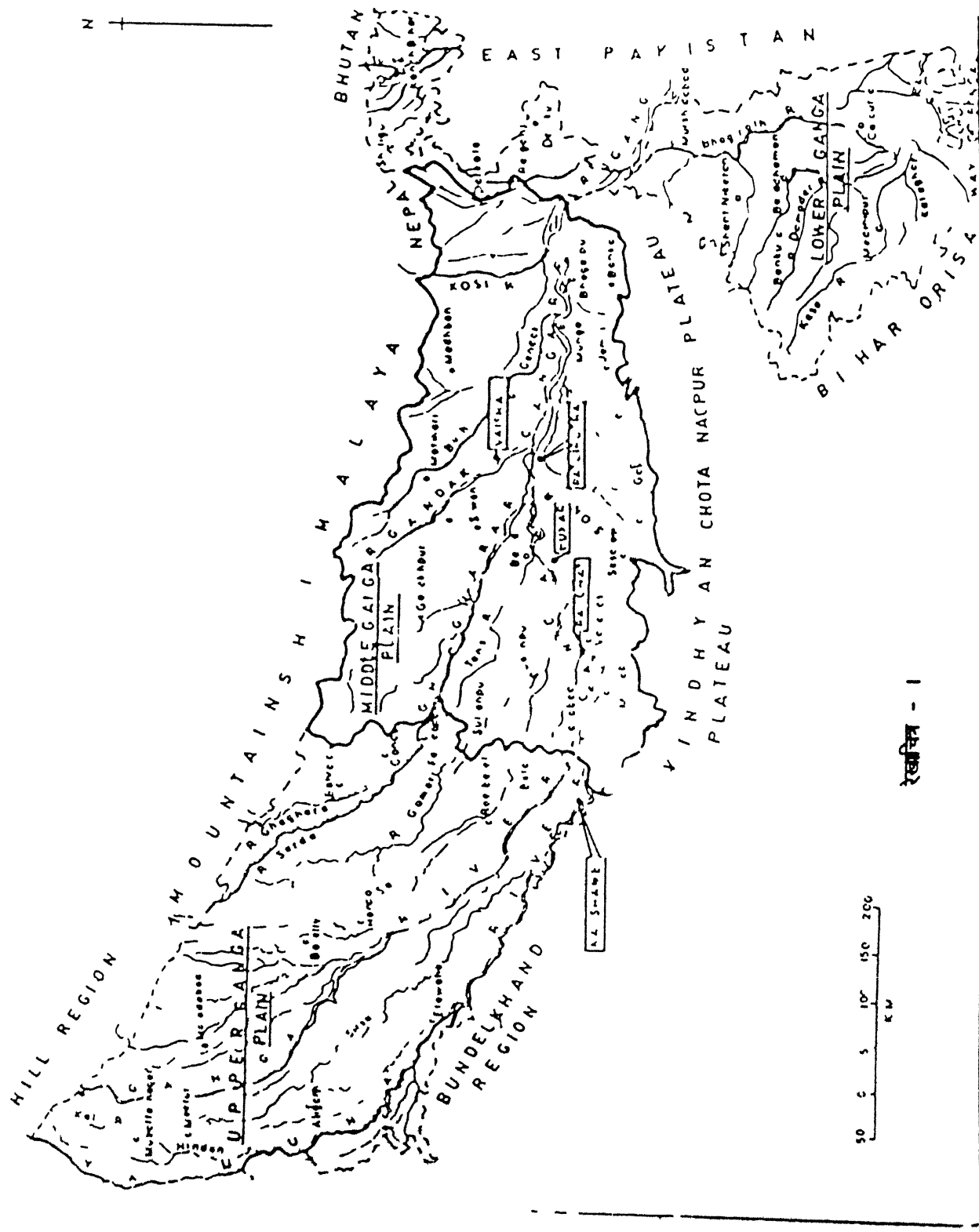

रेखाचित्र - 1

- ॥1॥ उपरी गगिय मैदान या गंगा - यमुना - दौबाब जो मोटे तौर पर पूर्व में इलाहाबाद तक फैला हुआ है ॥रेखाचित्र न० २॥
- ॥2॥ मध्य गगिय मैदान जो मोटे तौर पर पूर्वी उत्तर प्रदेश तथा बिहार है और राजमहल पहाड़ियों तक क्ला गया है ॥रेखाचित्र न० ३॥
- ॥3॥ निम्न गगिय मैदान जो पश्चिम बंगाल और डेल्टा तक है । ॥रेखाचित्र न० ४॥

साधारण रूप से गंगा नदी के समानान्तर बहने वाली यमुना नदी उच्च गंगा घाटी की दक्षिणवर्ती सीमा का निर्धारण करती है । यद्यपि यमुना तथा उसकी सहायक बनास, सिन्धु, केतवा, केन, टोन्स एवं सोन नदियों के द्वारा राजस्थान और मध्य प्रदेश के एक विस्तृत भूभाग का जल निस्तारण गंगा के द्वारा ही होता है । किन्तु उच्च गंगा घाटी में प्रायः यमुना का उत्तरवर्ती क्षेत्र ही लिया जाता है ।

पश्चिम में यमुना नदी तथा पूर्व में 100 मीटर समान्तर रेखा ॥समोच्च-रेखा॥ के मध्य स्थित उच्च गंगा घाटी $73^{\circ} 3' \text{ पू}- 82^{\circ} 21' ५0$ तथा $25^{\circ} 15' ३0- 30^{\circ} 17' ३0$ उत्तर प्रदेश के लगभग 1,49,129 वर्ग किलोमीटर क्षेत्र के अन्तर्गत स्थित है ।⁴ उत्तर में यह क्षेत्र 300 मीटर की समोच्च रेखा के घेरे में है जिसमें शारदा के पश्चिम स्थित हिमालय के कुमायू गढ़वाल तक का क्षेत्र आता है । उच्च गंगा घाटी की पूर्व दिशा का विस्तार नेपाल की अन्तर्राष्ट्रीय सीमा तक है तथा दक्षिण में यमुना नदी बुन्देलखण्ड व उच्च गंगा घाटी के मध्य सीमा का कार्य करती है । प्रशासकीय दृष्टि से उच्च गंगा घाटी में देहरादून जिले को छोड़कर

UPPER GANGA PLAIN DRAINAGE

(उच्च नगा घटी)

(नदी प्रणाली)



 RIVER

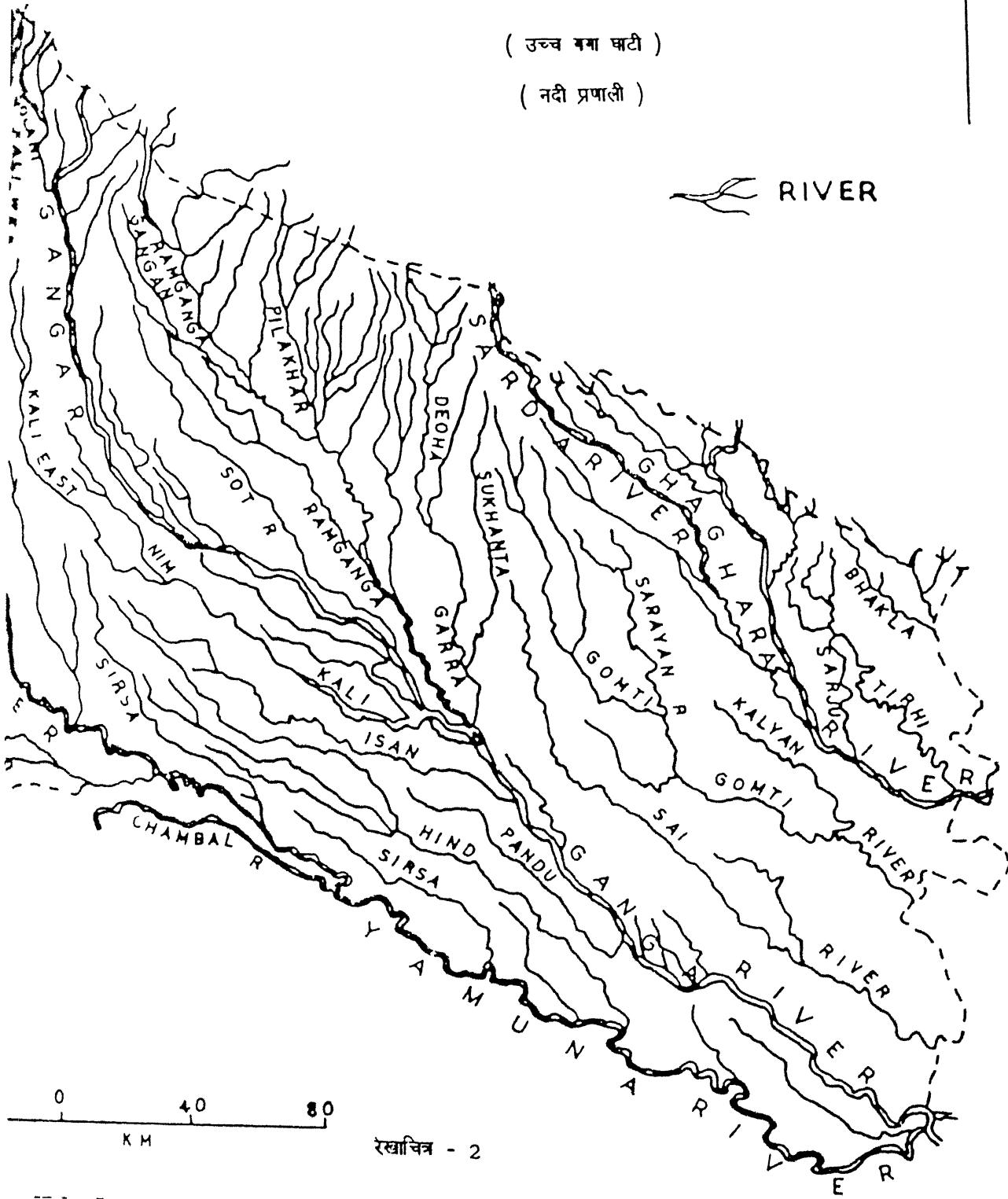

0 40 80
KM

रेखाचित्र - 2

(मध्य तथा बाढी नदी प्रणाली)

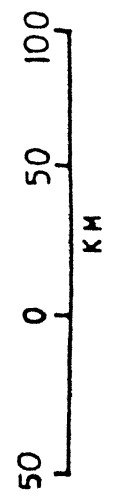
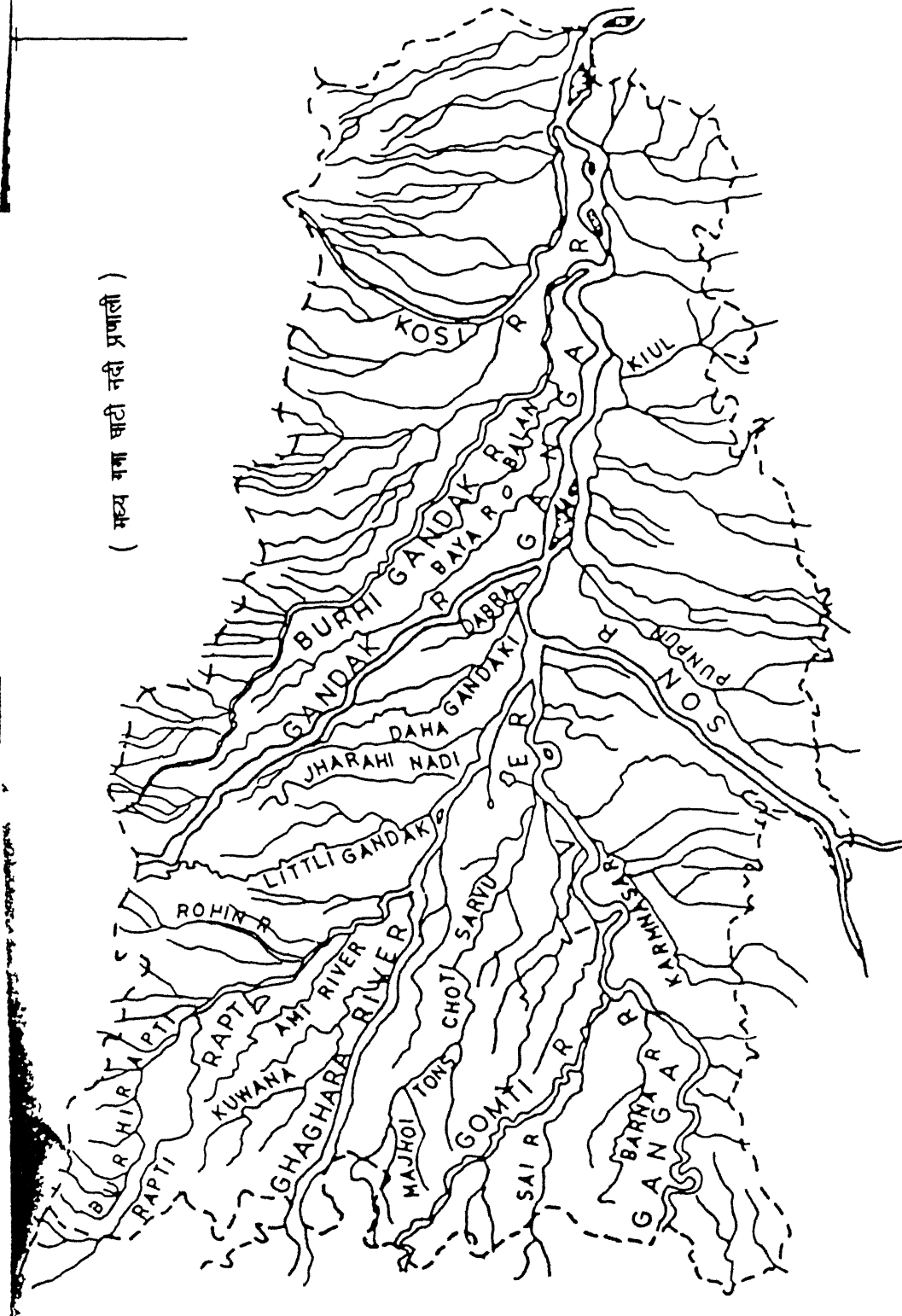

रेखाचित्र - 3

 RIVER
(नदी)

LOWER GANGA PLAIN DRAINAGE

(निम्न गंगा घाटी नदी प्रणाली)

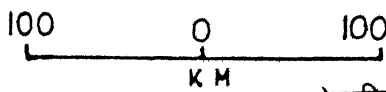

रेखाचित्र - 4

RIVER

सम्पूर्ण मेरठ, आगरा, जैलखण्ड और लखनऊ सम्भाग तथा आंशिक रूप से इलाहाबाद, फैजाबाद और कुमायूँ सम्भाग सम्मिलित किये जाते हैं।⁵

उच्च गंगा घाटी की मुख्य नदी गंगा है जिसकी दो प्रधान नदियाँ घाघरा तथा गोमती आगे ककर मध्य गंगा घाटी में गंगा में विलीन हो जाती हैं। प्रायः सभी नदियाँ उत्तर, पश्चिम, दक्षिण, पूर्व धारा में ही बहती हैं। हिमालय से उत्पन्न नदियों में गंगा तथा उसकी सहायक नदियाँ यमुना, रामगंगा तथा घाघरा आदि प्रमुख हैं। ऋतु सम्बन्धी अत्यधिक उतार चढ़ाव होने पर भी इन नदियों में वर्ष भर आवश्यकता-सार पानी रहता है। सरयूपार तथा अवध के मैदानी भाग घाघरा तथा गोमती द्वारा सींचे जाते हैं जबकि रामगंगा खैलखण्ड को सींचती है। दक्षिण से आने वाली चम्बल नदी यमुना से मिलने के पूर्व कई मील तक यमुना नदी के समानान्तर बहती है।

उत्तर से दक्षिण लगभग 330 किलोमीटर {अक्षांश $24^{\circ} 30' 30''$ - $27^{\circ} 50' 30''$ } और पूर्व से पश्चिम लगभग 600 किलोमीटर {देशान्तर $81^{\circ} 47' 29''$ - $87^{\circ} 50' 50''$ पू०} के 160,000 वर्ग किलोमीटर क्षेत्र में फैले मध्य गंगा मैदान के अन्तर्गत पूर्वी उत्तर प्रदेश और लगभग सम्पूर्ण बिहार प्रान्त सम्मिलित है। इसके अन्तर्गत उत्तर प्रदेश का पूर्वी एक तिहाई और उत्तरी आधा बिहार सम्मिलित है।⁶ उत्तर में हिमालय तथा दक्षिण में विन्ध्य पठार से घिरी मध्य गंगीय मैदान के पूर्व ओर पश्चिम कोई प्राकृतिक सीमा रेखा नहीं है, फिर भी बिहार और बंगाल

{5} मेमोरिया क्लर्क {1995}, आधुनिक भारत का वृहद झूल, आगरा, पेज - 1029.

{6} स्पेट, जी० एच० कै० और ए० एम० . ILLIEN, 1960, इन्डिया एण्ड
दिस इन्डिया, पृ० 264.

प्रान्तों की सीमा रेखा इसके पश्चिमी छोर का निर्धारण करती है और इलाहाबाद से फैजाबाद जाने वाली रेलवे लाइन को इसकी पश्चिमी सीमा रेखा माना गया है।⁷ उत्तरी बंगाल में नदी समूह, संचार और जीवन का स्वरूप दक्षिण बंगाल से इतना भिन्न है कि स्पेट के अनुसार बिहार के पूर्वी जिले पूर्णिया और समीपस्थ बंगाल के क्षेत्र को अलग भौगोलिक ईकाई माना जा सकता है।⁸ इस प्रकार मध्य गंगेय मैदान के अन्तर्गत उत्तर प्रदेश में इलाहाबाद की हजिया और फूलपुर तहसील, मिर्जापुर जिले का कुछ उत्तरी भाग, वाराणसी की शदोही, वाराणसी और चन्दौली तहसीलें, प्रतापगढ़ की पट्टी तहसील, जौनपुर, सुल्तानपुर की सुल्तानपुर और कादीपुर तहसीलें, जयपुर, ठाण्डा और अकबरपुर तहसीलें, गौण्डा की बलरामपुर और उतरौला तहसीलें, वस्ती, गौरखपुर, देवरिया, बलिया, गाजीपुर तथा आजमगढ़ जिलों एवं बिहार में तिरहुत, भागलपुर, किशनगंज तहसील को छोड़कर और पटना संभाग सम्मिलित है।⁹ समुद्र तल से इस क्षेत्र की औसत ऊंचाई 170 मीटर है। यह देश का सबसे उपजाऊ तथा घना बसा क्षेत्र है। इस क्षेत्र की वनस्पतियाँ उष्णकटिबन्धीय शुष्क पर्णपाती हैं। लगातार बढ़ती हुयी आबादी का दबाव और उसके परिणाम स्वरूप मानव का क्विंत 4000 वर्षों से विशेषतया इस शताब्दी में कटाई - जुताई - बुआई के परिणाम स्वरूप प्राकृतिक वन - सम्पदा

॥7॥ सिंह, आर० एल० ॥सं०॥ 1971, इण्डिया: ए रीजनल ज्याग्राफी, पृ० 124.

॥8॥ स्पेट, वही ।

॥9॥ सिंह, आर० एल०, 1971, ॥सं०॥ पूर्वोक्त ।

लगभग समाप्त सी हो गयी है। आजकल कुछ विशेष प्रकार के पौधों को छोड़कर हर तरह की वनस्पति उगाई जाती है। जो कि यत्र - तत्र विखरी हुयी है। जबकि 50 वर्ष पहले भी इस क्षेत्र में वनस्पतियों के बड़े - बड़े क्षेत्र थे। जैसी जन्तु भी बहुतायत में थे। मुख्य रूप से काला हिरन, चीतल, नील गाय, लकड़बघा, भालू, सियार, लोमड़ी, शाही इत्यादि। काला हिरन के झुन्ड जो कि कई सैकड़ों में होते थे गाँव के समीप में देखे जा सकते थे। वनस्पति क्षेत्रों का कृषि क्षेत्रों में परिवर्तन हुआ और स्वतन्त्रता के बाद आसानी से सुलभ बन्दूकों ने लगभग पूरे तौर पर चीतल और काले हिरन को और अत्यधिक रूप में अन्य जन्तुओं की आबादी को कम कर दिया है। प्रमुख वनस्पतियों में टाक, कैथा, केल, पीपल, बरगद, गूलर, जामुन, आम, महुआ, शीशम, नीम, धतूर, मदार, सिहोर, रूस आदि का उल्लेख किया जा सकता है।¹⁰ वृक्षों में सबसे अधिक आम के बगीचे मिलते हैं जो फल और लकड़ी दोनों दृष्टियों से लोगों को बहुत प्रिय है। फलों में आम एक अत्यधिक स्वादिष्ट और स्वास्थ्य वर्धक फल माना जाता है। आंवला, केन, कटहल के वृक्ष भी बगीचों में पाये जाते हैं। वर्तमान में वांगों के किनारे तथा खेतों के मेड़ पर बहुत से युकिलिप्टस के वृक्ष भी लगा दिये गये हैं। बेर, अमरुद के बगीचे भी कहीं - कहीं पाये जाते हैं। नीम, बकूल, किलकिल, लसोदा पूरे क्षेत्र में पाये जाते हैं। बांस भी प्रायः गाँवों के पास देखने को मिलता है। साल, तून, खैर और सेमल, के जंगल सवाई घास तथा नरकट और साड़ की घनी झाड़ियाँ, आसन, खैर, व-उत्स पहाड़ी दालों पर घने जंगलों में अनेक प्रकार की लताएँ {अमर केन, गुरीच आदि} भी पायी जाती हैं।

॥10॥ पाल, जे0 पन0 प्रतापगढ़ जनपद में पुरातात्विक अन्वेषण, मानव अंक, पृ0 120

घाघ सामग्री के अन्तर्गत फसलों में गेहूँ, जौ, चना, मटर गन्ना, तीसी, पोस्ता, सरसों, मसूर, अरहर, तम्बाकू, धान, बाजरा, काली बजड़ी, सन, मूँग, उर्द, कौदों, साँवा, मूँगफली, मकरा, काकन, रुई, अरहर, शकरकन्द आदि उल्लेखनीय है।

मध्य गंगा के मैदान की जलवायु ऊपरी गंगा के अपेक्षाकृत शुष्क और त्रिम्य गंगा के मैदान के नम जलवायु के बीच की है। ग्रीष्म ऋतु में इस क्षेत्र में प्रचण्ड गर्मी तथा शीत ऋतु में अत्यधिक ठंडक पड़ती है। लगभग 90 प्रतिशत वर्षा मानसून से होती है। औसत वार्षिक वर्षा 100 सेमी० से भी अधिक होती है। मध्य गंगा के मैदान में पूर्व की अपेक्षा पश्चिम में औसत वर्षा कम होती है इसी तरह से उत्तर की तुलना में दक्षिण में वर्षा का औसत कम होता है। दिसम्बर, जनवरी के महीनों में निम्नतम और अधिकतम तापमान का औसत लगभग 50 और 85⁰ १10 और 29.4⁰ है, तथा मई में औसत तापमान बढ़कर 100⁰ १37.8⁰ तक हो जाता है। गंगा उत्तर प्रदेश के उत्तर काशी जिले के 5611 मी० उँची गंगोत्री श्लेशियर से भागीरथी के नाम से निकलती है। बिहार तक आते - आते इसमें यमुना, गण्डकी, घाघरा, धौली, पिन्डार, आलकनन्दा, मन्दाकिनी, रामगंगा आदि नदियाँ मिल जाती है अन्ततः यह बंगाल की खाड़ी में गिर जाती है।

इस घाटी में १21⁰ 25' - 26⁰ 50' उ०, 86⁰ 30' - 89⁰ 58' पू० लगभग 80, 968 वर्ग किलोमीटर का क्षेत्र आता है। इस घाटी के अन्तर्गत उत्तर में हिमालय के दार्जिलिंग स्थान से दक्षिण में बंगाल की खाड़ी तक तथा पश्चिम में छोटा नागपुर के उच्च भूमिस्थल से लेकर पूर्व में बंगला देश तथा असम की सीमा का क्षेत्र आता है।

निकली गंगा घाटी में बिहार प्रान्त के पूर्निया जिले की किशनगंज तहसील, पूर्ण बंगाल प्रान्त पूरूलिया जिला तथा दार्जिलिंग के पहाड़ी भाग को छोड़कर तथा बंगला देश का अधिकतम भाग आता है ।¹¹

गंगा का निकला मैदान वास्तव में गंगा नदी का डेल्टाई क्षेत्र है । इस मैदान की पूर्वी सीमा भारत व बांग्ला देश के बीच अन्तर्राष्ट्रीय सीमा है । दक्षिण पश्चिम में 150 मीटर समोच्च रेखा इसकी सीमा बनाती है । इस सम्पूर्ण मैदान भाग में गंगा नदी प्रमुख है जो कि इस भाग में पश्चिम से प्रवेश करके दक्षिणपूर्व दिशा में प्रवाहित होती है । गंगा से निकलकर समुद्र में गिरने वाली कई शाखाएँ इस निकले मैदानी भाग के अपवाह तन्त्र में अपना स्थान रखती हैं । निकली गंगा घाटी में गंगा की पश्चिमी शाखा भागीरथी, जिसे आगे चलकर हुगली कहते हैं, अत्यधिक महत्वपूर्ण है । यह समतल तथा अत्यन्त उपजाऊ मैदान है अतः इस प्रदेश में धान, जूट, चाय, गन्ना तथा तम्बाकू आदि फसलें पैदा की जाती हैं ।¹²

मध्य गंगाघाटी का परिवेश

गंगा के मध्यवर्ती मैदान के उत्तर में स्थित संलग्न हिमालय के दक्षिणी ढालों पर वर्षा अधिक होती है । गंगा के दक्षिण में स्थित संकरा मैदानी उत्तरी मैदानी भाग की अपेक्षा सागर तल से कुछ अधिक ऊँचा है तथा यहाँ प्रायद्वीपीय पठार से नदियाँ द्वारा बिछाये गए काँप मिट्टी के अवसादों का जमाव काफी गहराई तक हुआ है ।

गंगा की सहायक नदियों में घाघरा तथा उसकी सहायक कुआनी, राप्ती, छोटी गण्डक, गण्डक, बूढ़ी गण्डक, कोशी, दमणा, गोमती तथा उसकी सहायक सई एवं सोन नदियाँ उल्लेखनीय हैं । इस क्षेत्र में बहुत सी धनुषाकार झीलें भी हैं,

॥11॥ सिंह, आर० एल० ॥1971॥, उपरोक्त, पेज - 252.

॥12॥ मैमोरिया, सी० बी० ॥1995॥, उपरोक्त, पेज 1050 - 55.

जिसे छोटी - छोटी नदियाँ निकलती हैं ।

गंगा की सहायक नदियों में सबसे प्रमुख नदी घाघरा है जो हिमालय पर्वत से निकलती है । यह फैजाबाद जिले के उत्तरी सीमा पर प्रवाहित होती है । पौराणिक परम्परा के अनुसार इस पवित्र नदी को मानसरोवर झीले जहाँ ब्रह्मा ने विष्णु द्वारा बहाये गये आनन्द के आसुओं को एकत्रित किया था, मुनि वशिष्ठ द्वारा जन्ता की प्रार्थना पर अयोध्या लाया गया । इसीलिए सरयू को कभी - कभी वशिष्ठ की कन्या और वशिष्ठ गंगा भी कहा जाता है । किवदन्ती है कि अयोध्या में गुप्तार घाट पर भगवान श्री रामचन्द्र हमेशा के लिए गुप्त हुए थे । इसी कारण यहाँ पर इस नदी को हिन्दुओं की अति पवित्र नदी माना गया है । यह नदी नेपाल की तराई से निकल कर बहराइच जनपद में प्रवाहित होती है । अल्मोड़ा में इसे सरयू ही कहते हैं ।¹³ बहराइच में 90 किलोमीटर तक प्रवाहित होने के बाद कौश्याल से मिल जाती हैं । इसके प्राचीन प्रवाह मार्ग को देखने से लगता है कि

§13§ इस नदी के उपरी भाग में भूतात्विक अध्ययनों से पता चला है कि अपने उद्भव स्थल पर यह एक हिम नदी है । इसके कर्तृकालीन जमावों का भी उपरी भाग में अध्ययन किया गया है जिसमें वोल्डर, ग्रेवेल, नीसीम और क्वार्टजाइट और दूसरे प्रस्तर पिण्ड प्राप्त होते हैं । असम्भव नहीं कि प्राचीन काल में यह नदी अपने साथ लघु - पाषाण उपकरणों के निर्माण में प्रयुक्त प्रस्तर पिण्ड भी लायी जिसका प्रयोग गंगा घाटी के मध्य पाषाण कालीन मानव ने किया था, देखिए, चम्याल, एल0 एस0, 1987, 'ए नीलिमिनरी नोट आन दि क्वान्टररी डिपोजिड्स आफ दि अपर सरयू बेसिन इन कुमायूँ हिमालय', मैन एण्ड इनवायनमेन्ट, वॉल्यूम 11,

प्राचीन काल में कौञ्ज्याल से भिन्न धारा में प्रवाहित होती हुई यह घाघरा नदी में मिलती थी । इसके प्राचीन प्रवाह मार्ग को छोटी सरयू के नाम से जाना जाता है जो बहराइच से 1.5 किमी० हटकर बहराइच से निकलकर गौण्डा जमपद में घाघरा में मिलती है । सरयू घाघरा संगम के बाद यह नदी घाघरा के ही नाम से जानी जाती है । अयोध्या में भी इसे सरयू नदी कहते हैं । घाघरा की अन्य सहायक नदियों में भिस्वा, पिक्किया का उल्लेख किया जा सकता है ।¹⁴

गोमती नदी जिला पीलीभीत के गोमतताल से निकली है और अक्ध के छीरी, सीतापुर, लखनऊ, बाराबंकी और मुक्तानपुर जिले से होती हुई तहसील शाहगंज के परगना चाँदा में प्रवेश करती है । यह गाजीपुर में सेदपुर के निकट गंगा में गिर जाती है । वर्षा के दिनों में इसमें बाढ़ आ जाती है क्योंकि इसकी सहायक नदियाँ पीली और सई है ।¹⁵ इसके तटवर्ती अनेक स्थानों से महत्वपूर्ण पुरातात्विक अवशेष मिले हैं । इनसे इस भूभाग में विभिन्न युगों में बसने वाले लोगों की सभ्यता एवं संस्कृति पर प्रभूत प्रकाश पड़ता है ।¹⁶

गण्डक नदी भी गंगा की प्रमुख नदियों में एक है । यह नदी अपनी सात सहायक नदियों के साथ मध्य हिमालय में नेपाल की उत्तरी सीमा और

§14§ वर्मा, विजय प्रकाश, 1993, बाराबंकी जमपद का पुरातत्व, पृष्ठ 5-7,

शोध प्रबन्ध इलाहाबाद विश्वविद्यालय ।

§15§ सम्यद इकबाल अहमद, शर्की राज्य का इतिहास, [जौनपुर, 1968] पृ० - 815; प० ई० स्माइल्स, द्वी. गण्डकी नदी की वास्तव्य, [लन्दन] 1953, पृ० 23 ।

§16§ दूबे, राजदेव, प्रमोद कुमार 1988, जौनपुर का ऐतिहासिक एवं सांस्कृतिक व्यक्तित्व, पृ० 7 वाराणसी ।

तिब्बत में विस्तृत हिमालय की ~~समूह~~ पहाड़ियों के समीप मानस मोह एवं कुतांग के समीप से निकलती है। नेपाल में इसे सप्तगण्डकी के नाम से पुकारते हैं। यह लगभग 120 किमी० दूर तक उत्तर प्रदेश व. बिहार की सीमा बनाती है। इसकी दिशा मार्ग घाघरा की भाँति ही दक्षिण पूर्व दिशा में है। यह नदी पटना से पूर्व में हाजीपुर एवं सोनपुर के मध्य बहती हुयी मुजफ्फरपुर एवं सारन जिलों की सीमा बनाते हुए गंगा में प्रवेश कर जाती है।¹⁷

बूढ़ी गण्डक सीमेश्वर श्रेणियों के पश्चिमी भाग से निकल कर बिहार के उत्तरी - पश्चिमी जिले प० चम्पारण में प्रवेश करती है। यह नदी चम्पारण मुजफ्फरपुर, दरभंगा और उत्तरी मुँगेर जिलों में प्रवाहित होती हुई गंगा में समा जाती है। इसकी मुख्य सहायक नदियाँ हैं - पँडई मन्धारी, कापन, मसान, बाणगंगा, करहहा, उरई, तेलाबे, तियर, प्रसाद आदि। बूढ़ी गण्डक चम्पारण जिले में गण्डक नदी के बिल्कुल समानान्तर प्रवाहित होती है। इन दोनों नदियों का भू वैज्ञानिक अन्त एक सा रहा है।¹⁸

कोशी नदी का निर्माण वस्तुतः पूर्वी नेपाल में स्थित सप्तकोशिकी क्षेत्र में प्रवाहित होने वाली सात जलधाराओं से बन्ने वाली तीन नदियों ~~कुतांग~~, अस्न, और सुतकोशी~~कु~~ के संगम से हुई है। त्रिवेणी के बाद से ही इस संयुक्त धारा को कोशी कहा जाता है। कोशी अपना प्रवाह मार्ग परिवर्तित रहने के कारण

'~~बिहार~~ की शोक नदी' के नाम से मशहूर रही है। इसका पौराणिक नाम

§17§ अहमद, इम्तियाज, कमर अहमद, 1994, बिहार एक परिचय, पृ० 55-56, पटना।

§18§ वही, 1994 पृष्ठ 56, पटना।

कोशिकी है। यह बिहार में गंगा की सबसे लम्बी सहायक नदी है। इस नदी ने दो सौ वर्षों में अपना मार्ग लगभग एक सौ किमी० पश्चिम की तरफ बदल लिया है। यह भयंकर बाढ़ों के लिये बदनाम रही है। इसकी प्रमुख सहायक नदी कमला नदी है। पूर्णिया जिले में गौगरी कस्बे के समीप गंगा में मिलने के पूर्व यह अपनी डेल्टा बनाती है।¹⁹

सोन नदी का उद्गम गोण्डवाना क्षेत्र में स्थित मैकाल पर्वत के अमरकंटक नामक पठारी भाग से हुआ है। यह नदी छोटा नागपुर के पठार की ओर से गंगा में मिलने वाली सबसे बड़ी नदी है। बिहार में इसका एक तिहाई भाग ही प्रवाहित होता है। यह नदी पलामू - रोहतास, औरंगाबाद, रोहतास, भोजपुर पटना जिलों की सीमा बनाती हुई प्रवाहित होते हुए पटना से पहले दानापुर से 16 किमी० दूर गंगा में मिल जाती है। इसकी मुख्य सहायक कोयल नदी है। सोन को प्राचीन काल में हिरण्यनाह, सोजा, मागधी, आदि नामों से पुकारा गया है।²⁰

खरना नदी इलाहाबाद के मदाहन झील से निकलकर 60 मील तक मिरजापुर और जौनपुर की सीमा स्थापित करती हुई बनारस नगर में गंगा से मिल जाती है।²¹

सई नदी, गोमती की प्रमुख सहायक नदी है। यह नदी हरदोई जिले की झील से निकल कर लखनऊ को उन्नाव से विभाजित करती हुई रायबरेली प्रतापगढ़

॥19॥ वही, पृष्ठ 56, पटना।

॥20॥ वही, पृष्ठ 56, पटना।

॥21॥ दुबे, राजदेव एवं सिंह, प्रमोद कुमार, 1988.

से होती हुई जौनपुर परगना गढ़वारा में प्रवेश करती है । यह राजेपुर के पास गोमती में गिरती है ।²²

वस्तुतः गंगा तथा उसकी सहायक नदियों द्वारा गंगा के मैदान का निर्माण हुआ है । जैसे-जैसे पूर्व की ओर बढ़ते हैं नदियों में वर्षा ऋतु में बाद अधिक दिखाई पड़ती है । पूर्व में कोसी नदी विशेष रूप से भयावह हो जाती है, जो 24 घंटे के अन्दर 10 मीटर तक बढ़ जाती है । अन्य नदियों घाघरा, बड़ी गंडक, बूढ़ी गंडक कामला में बाद का प्रकोप अपेक्षाकृत कम है। इन नदियों का पाट चौड़ा है । इस क्षेत्र में धनुषाकार झीलों की एक लम्बी श्रृंखला है । बूढ़ी गंडक के प्राचीन प्रवाह मार्ग में इस तरह की एक श्रृंखला 363 वर्ग किमी० के क्षेत्र में विस्तृत है। इस प्रकार पश्चिमी उत्तर प्रदेश की तुलना में बिहार का क्षेत्र अधिक नम है । यही कारण है कि उत्तरी बिहार पूरे भारत में ताजे पानी की मछलियों का सबसे बड़ा झण्डार है । गंगा के दक्षिण में इस मैदान में जलोढ़ मिट्टी की मोटाई कम है । सम्पूर्ण क्षेत्र को भांगर और छादर दो भागों में विभाजित किया जा सकता है । भांगर प्राचीन मैदान है, छादर नदियों के नमी जलोढ़ मिट्टी से निर्मित होता है, जो बरसात के बाद रबी की खेती के लिये उपयुक्त माना जाता है । छादर मिट्टी में हल्की क्लेई दोमट मिट्टी होती है जिसका अधिकांश क्षेत्र बड़ी गण्डक और गंगा के उत्तर और पूर्व में 32 मिमी० तक के क्षेत्र में पट्टी के रूप में मिलता है जो मुख्यतः मटियार मिट्टी है, जिसमें कहीं-कहीं चूने से युक्त मिट्टी और दोमट मिट्टी मिलती है ।

इस क्षेत्र की अन्य प्रमुख झीलों में देवहट झील, मञ्जिल, गड़हा झील, हर्षवर झील, डोमन झील [सत्री फैजाबाद जनपद] जमुताई, अरे-खरे, चिताव, कटनोली,

सरायफ़ोगी, दोहावर, जमुआ, खोसीपुर, पेसारा, लवामन, गुजरा, जौनपुर जनपद, गोसुर आदि का उल्लेख किया जा सकता है।

भारत के औद्योगिक नक्शे पर, चीनी को छोड़कर, गंगा के मध्यवर्ती मैदान के कुछ उद्योगों के होने पर भी शून्य है। इस विशाल मैदानी भाग में खनिजों के अभाव के कारण कृषि से उपलब्ध संसाधनों पर ही आधारित उद्योग प्रधान हैं। चीनी के प्रमुख उद्योग होने से अधिकांश कारखाने उत्तरी मैदानी भाग में पूर्व से लेकर चम्पारन, सारन, देवरिया, गौरखपुर होते हुए गंगा एवं घाघरा के उत्तर स्थित मैदानी भाग में उपलब्ध है। कुछ ही कारखाने घाघरा व गंगा के दक्षिण में हैं। उत्तर प्रदेश में यह कारखाने सरयू के दक्षिण पटना, गया, इलाहाबाद, बलिया, आजम गढ़, जौनपुर, फैजाबाद, सुल्तानपुर, वाराणसी जनपदों में एक या दो की संख्या में स्थित है।²³ उत्तरी मैदानी भाग में उद्योग सीमित है। बरौनी में तेल तथा पेट्रोकेमिकल्स रेलवे उद्योग जमालपुर, गौरखपुर, जूट उद्योग कटिहार, समस्तीपुर तथा सहजनवाँ जौनपुर में स्थापित है। यद्यपि सूती वस्त्र उद्योग के बड़े कारखाने नहीं हैं परन्तु पावरलूम तथा स्पिन्डलूम उद्योग के मध्यम एवं लघु वर्ग के उद्योगों के रूप में सूती वस्त्र उद्योग पटना जौनपुर, देवरिया शरीफ, मधुवनी, बिहार शरीफ, बक्सर, गया, मुबारकपुर, मउ, वाराणसी, जमालपुर टाण्डा तथा खलीलाबाद में स्थापित है। जमालपुर अपने टसर के वस्त्रों के लिए तथा वाराणसी बनारसी रेशम की साड़ी के लिए देश में विख्यात है, कालीन उद्योग के मुख्य केन्द्र मिर्जापुर एवं भदोही हैं जो देश एवं विदेशी बाजारों को कालीन का निर्यात करते हैं। इस मैदानी भाग

॥23॥ मिश्र, जे० पी० ॥1985॥, पेज 413-414.

के मध्यवर्ती दक्षिणी पश्चिमी भाग में डालमियानगर एक प्रमुख औद्योगिक केन्द्र है जहाँ कागज, सीमेन्ट, चीनी, रसायन कार्डबोर्ड, प्लाईवुड, क्लोरोफ्लोरो कार्बन तेल तथा अन्य कई उद्योग हैं। इसके अतिरिक्त वाराणसी में सिल्क, रेल के डीजल इंजन, साहूपुरी का वृहद रसायन उद्योग, रामनगर का शीशा उद्योग, साइकिल एवं घंटी उद्योग तथा दाल उद्योग प्रमुख हैं। पटना, भागलपुर, गया, मुजफ्फरपुर दरभंगा, गोरखपुर तथा मिर्जापुर आदि नगरों में इण्डस्ट्रीयल स्टेट की स्थापना कर अनेक मध्यम तथा लघु उद्योगों को स्थापित करके विकसित करने का प्रयास किया गया है। भारत में सिग्रेट का सबसे बड़ा कारखाना मुँगेर में है।

मध्य गंगा घाटी की परिवर्तित स्थिति तथा सामाजिक आर्थिक व्यवस्था ने जो कि सहस्रों वर्ष की सभ्यता के पश्चात् व्यवस्थित हुई है, इस क्षेत्र को सम्पूर्ण भौगोलिक सुयुक्ति प्रदान की है। विकास के क्षेत्र में भी अन्तर्देशीय विभिन्नता देखने को मिलती है इस क्षेत्र के उत्तरी व दक्षिणी किनारे क्षेत्रीय मुख्य धाराओं के साथ विकास, विस्तार तथा सम्मिलन की ओर अग्रसर है। मध्य गंगा घाटी भारतीय सभ्यता एवं संस्कृति के विकास की दृष्टि से सम्पूर्ण गंगा घाटी में अपना महत्वपूर्ण स्थान रखती है। इस क्षेत्र में अन्य क्षेत्रों की अपेक्षा पुरातात्विक सर्वेक्षण भी अधिक हुआ है। इस क्षेत्र में बहुत से स्थलों से पुरातात्विक अवशेष स्तरित तथा अस्तित्व स्थलों से प्रकाश में आये हैं।

सांस्कृतिक अनुक्रम :-
=====

गंगा घाटी में सांस्कृतिक अनुक्रम का निम्न प्रकार से दिया जा सकता है। कुछ दशक पूर्व मध्यगंगा घाटी में मानव इतिहास के ज्ञान का सूत्र ऐतिहासिक काल से पहले नहीं पहुँच पाता था। मध्य गंगा घाटी में प्रयाग विजय

विद्यालय द्वारा की गयी खोजों ने इसे भारत के प्रागैतिहासिक मानचित्र पर रख दिया है²⁴ । प्रारम्भिक नूतन काल के इस क्षेत्र में दक्षिण से मध्य पाषाणिक मानव के आगमन के प्रमाण मिलते हैं । इस क्षेत्र की प्रथम पाषाण संस्कृति मध्य पाषाण काल से संबन्धित है, जिसे स्तरीकरण, उपकरण प्रकार और तकनीक के आधार पर तीन वर्गों में विभाजित किया गया है -

॥1॥ अनुपुरा पाषाणकाल

॥2॥ अज्यामितीय मध्य पाषाण काल

॥3॥ ज्यामितीय मध्य पाषाण काल

इन संस्कृतियों के 200 से भी अधिक स्थल प्रकाश में आये हैं, जिनमें से तीन स्थलों सरायनाहर राय, महदहा, दमदमा का उत्खनन पुरातात्विक अन्वेषणों से नव-पाषाण संस्कृति के भी कई स्थल प्रकाश में आये हैं । कुछ स्थलों का उत्खनन भी हुआ जो नव-पाषाण संस्कृति के पुनर्निर्माण में सहायक है²⁵ । गौतम बुद्ध का कार्यक्षेत्र मुख्य रूप से मध्य गंगा घाटी ही था, और उनके पहले का इस क्षेत्र का इतिहास अन्धकार के आवरण से आवृत्त था । पुरातत्वविदों द्वारा रामायण में वर्णित स्थलों के पुरातात्विक अन्वेषण से भी

24. शर्मा, जी० आर० और अन्य, 1980, विमिन्स आफ एग्रीकल्चर, इलाहाबाद

25. सिंह पुरुषोत्तम, 1997, नियोलिथिक कल्चर्स आफ नार्दर्न एण्ड नार्थवेस्टर्न

इण्डिया : एन असेसमेन्ट आफ दिअर , इन्डियन प्री हिस्ट्री : 1980

॥सम्पादक वी०डी० मिश्र एवं जे०एन० पाल, पृ० 152 - 160 ।

इस क्षेत्र के पुरातत्व, इतिहास और संस्कृति पर उल्लेखनीय प्रकाश पड़ा है। इन स्थलों का उत्खनन भारतीय पुरातत्व सर्वेक्षण और इन्स्टीट्यूट ऑफ एडवान्स स्टडी, शिमला द्वारा प्रो० बी० बी० लाल के निर्देशन में 'रामायण संस्कृति की खोज' के सन्दर्भ में किया गया। अयोध्या में पहले काशी हिन्दू विश्वविद्यालय द्वारा भी उत्खनन किया गया था। इन स्थलों पर मिलने वाली सबसे पहली संस्कृति उत्तरी कृष्ण ओपदार पात्र परम्परा § एन० बी० पी० § के ठीक पहले की संस्कृति है जिसे 800 ई० पू० से 600 ई० पू० का समय प्रदान किया जा सकता है। शृंगवेरपुर की प्रथम संस्कृति-गैरिक मृदभांड संस्कृति § 1050 से 1000 ई० पू० §, द्वितीय संस्कृति - ताम्रपाषाणिक संस्कृति § 950 से 700 ई० पू० § और तृतीय संस्कृति - उत्तरी कृष्ण ओपदार पात्र परम्परा की संस्कृति 750 से 250 ई० पू० है²⁶। इसी प्रकार का अनुक्रम झूँसी के उत्खनन से भी प्राप्त हुआ है²⁷।

इस प्रकार अब तक इस क्षेत्र में किये गये पुरातात्विक अध्ययनों से जो सांस्कृतिक क्रम प्रकाश में आया है उसे निम्न संस्कृतियों के अन्तर्गत रखा जा सकता है :-

- §1§ मध्य पाषाण काल
- §2§ नव पाषाण काल
- §3§ ताम्र पाषाण काल
- §4§ प्रारम्भिक ऐतिहासिक काल

-
1. लाल, बी०बी० और दीक्षित के एन०, §1977§, शृंगवेरपुर : ए साइट फार द प्रोटो हिस्ट्री एण्ड अर्ली हिस्ट्री आफ दी सेंट्रल गंगा वैली, इण्डियन प्री हिस्ट्री, 1980, सम्पादित वी०डी० मिश्र, जे०एन०, पाल, पेज 303-307।
 2. मिश्रा, वी०डी०, वी०वी० मिश्र, जे०एन० पाण्डेय और जे०एन० पाल 1995-96, ए गिलिमिनरी रिपोर्ट आन दि इकावैशन्स एट झूँसी, 1995, प्रायः 6. पृ० 63-66।

अध्याय - दो
=====

संजाति पुरातत्व सम्बन्धी आँकड़े - पूर्ववर्ती नृतत्व शास्त्रियों के शोधों के आधार पर
=====

गंगा के मैदान में इस शदी में आदिम जातियों के जो कुछ नृतत्विय विवरण उपलब्ध है उनका विस्तृत विवरण वी०एन० मिश्र और मालती नागर ने प्रस्तुत किया है¹। शैक्षिक एवं आर्थिक विकास की दृष्टि से इन्हें अनुसूचित जनजातियों का नाम दिया गया है जो 300 विभिन्न समुदायों में विभाजित की गयी है। अनुसूचित जनजातियों की कुल जनसंख्या 1981 की जनगणना के अनुसार 53828638 अर्थात् सम्पूर्ण भारत की जनसंख्या का प्रायः 7.8 प्रतिशत है। उत्तर प्रदेश में इनकी जनसंख्या 232705 है²। बिहार में इनकी जनसंख्या 5810867 है। 1991 की जनगणना के अनुसार भारत में इनकी जनसंख्या 6.78 करोड़ तक पहुँच गयी है। जिसमें कि उत्तर प्रदेश का योगदान 21 प्रतिशत तथा बिहार का 7.66 प्रतिशत का है। यद्यपि मध्य प्रदेश में सर्वाधिक जनजातियाँ पायी जाती हैं।

ये जनजाति समुदाय मुख्यतः देश के पहाड़ी एवं जंगली भागों में यथा अरावली, विन्ध्य, सप्तगुड़ा, पश्चिमी एवं पूर्वी घाट, छोटा नागपुर का पठार और पूर्वोत्तर भारत के ब्रह्मपुत्र घाटी में निवास करती हैं। क्योंकि भौगोलिक संरचना के कारण यह क्षेत्र सिंचित कृषि और सुविधाजनक मालवाहन तथा संचार के लिये उपयुक्त नहीं है। अतः यह क्षेत्र विकसित खेती के लिये लोगों को तब तक आकर्षित नहीं कर सके

1. मालती नागर, एण्ड वी०एन० मिश्रा, 1990, दी कन्सर्न्स : ए हन्टिंग गैदरिंग कम्युन्टि आफ दी गंगा वैली, यू०पी०; मेन एण्ड इन्वायरन्मेन्ट 15१२१:71-78
मालती नागर एण्ड वी०एन० मिश्रा, 1989, हन्टर गैदरर्स इन एन एग्ज़ेरियन सेरिंग दी नाइन्टीन्थ सेन्चुरी सिचुएशन इन दी गंगा रूफ्लेन्स, मेन एण्ड इन्वायरन्मेन्ट, 13:65-78।

2. वी०एन० मजुमदार और मदन, 1961, सोसल ऐन्थ्रोपोलाजी, पृ० 253.

जब तक कि मैदानी भागों में रहने वाले समुदायों को इस कम शुद्ध वातावरण में खेती करने के लिये बाध नहीं होना पड़ा, इसलिए ये जनजाति समुदाय अपने परम्परागत कार्यों जैसे शिकार करना, मछली पकड़ना, खाद्य संग्रह की प्रवृत्ति, एवं ग्रामीण तथा सांस्कृतिक पहचान को अपनाये रखने में समर्थ रहे हैं।

'स्थानीय आदिम समूहों के किसी भी संग्रह को, जो एक सामान्य क्षेत्र में रहता हो, एक सामान्य भाषा बोलता हो और सामान्य संस्कृति का अनुसरण करता हो,' एक जनजाति कहते हैं।

डा० रिचर्स ने सामान्य निवास स्थान को महत्व न देते हुये जनजाति को ऐसे सरल प्रकार का सामाजिक समूह बताया है जिसके सदस्य एक सामान्य भाषा का प्रयोग करते हैं तथा युद्ध आदि सामान्य उद्देश्यों के लिये सम्मिलित रूप से कार्य करते हैं¹। डा० रिचर्स ने सामान्य निवास स्थान को इसलिए महत्व नहीं दिया क्योंकि "सामान्य" प्रायः घुमन्तु या खानाबदोश होती है किन्तु डा० मजुमदार का कथन है कि इसका यह अर्थ नहीं है कि जनजातियों का अपना एक सामान्य क्षेत्र नहीं होता। घुमन्तु प्रकृति के होते हुए भी उनका एक विशिष्ट निवास स्थान होता ही है²।

मजुमदार ने अपनी परिभाषा में एक जनजाति की सभी विशेषताओं को स्पष्ट किया है "एक जनजाति परिवार या परिवारों के समूह का एक संकलन होता है, जिसका एक सामान्य नाम होता है, जिसके सदस्य एक निरिक्त भू-भाग पर रहते हैं, सामान्य

1. मजुमदार, डी०एन०, 1958, रैसेज एन्ड कल्चर्स आफ इंडिया पृ० 356।

2. वही।

भाषा बोलते हैं और विवाह, व्यवसाय, उद्योग के विषय में कुछ निषेधों का पालन करते हैं और एक निश्चित एवं उपयोगी परस्पर आदान प्रदान की व्यवस्था का विकास करते हैं¹।

विभिन्न क्षेत्रों में पाई जाने वाली इन जनजातियों की अर्थव्यवस्था में भी अन्तर पाया जाता है। इनकी अर्थव्यवस्था विभिन्न स्तरों पर विकसित पाई जाती है। अधिकांश जनजातियाँ कृषि प्रधान हैं। कृषि अर्थव्यवस्था वाली जनजातियों में कृषि की कई विकसित अवस्थायें पायी जाती हैं। कहीं ये जनजातियाँ स्थायी प्रकार की खेती करती हैं तो कहीं जंगलों को जलाकर कुछ समय के लिये वहाँ खेती करती हैं। कई जनजातियों में कृषि तथा आखेट सम्मिश्रित रूप से किया जाता है²। कुछ जनजातियाँ केवल आखेट पर ही जीविका निर्वाह करती हैं तो कहीं खाद्य संग्रह करना पड़ता है। डी० एन० मजूमदार³ ने जनजातियों की अर्थव्यवस्था का सरल विश्लेषण प्रस्तुत किया है। जनजातीय अर्थव्यवस्था में जो आखेट या खाद्य संग्रह करने वाली है वे अधिक पिछड़ी तथा प्राचीन जनजातियाँ हैं। स्थायी कृषि वाली जनजातियाँ सांस्कृतिक स्तर पर विकसित हैं। दूम कृषि वाली जनजातियाँ इन दोनों के मध्य की कड़ी प्रतीत होती है। अर्थव्यवस्था का विकास खाद्य संग्रह से स्थायी कृषि की तरफ होता है। वर्तमान युग के सम्पर्क में आ जाने पर इनकी प्राचीन अर्थव्यवस्था टूटने लगी है। तथापि इनकी अर्थ - व्यवस्था अभी भी अपने वास्तविक रूप में देखी जाती है।

1. पूर्वोक्त

2. सिंह, राम प्रवेश और अनिल कुमार, 1926, मानव उद्भव तथा प्रजातीय अध्यय

3. मजूमदार, डी० एन०, पूर्वोक्त

ब्रिटिश साम्राज्य की स्थापना के पश्चात् देश में जनजातीय आवास के लिए सुरक्षित स्थानों के लिये एक नयी व्यवस्था का सूत्रपात हुआ। इस प्रक्रिया के विकास में योजनाबद्ध तरीके से जंगल एवं खनिज सभ्यता का उत्खनन, उद्योगों की स्थापना, रेलें, सड़क, संचार का विकास, मैदानी भागों में जनसंख्या का तीव्र विकास, कानून-व्यवस्था में सुधार, विकित्सा सुविधा, सामान्य आर्थिक विकास नै योगदान दिया। स्वतन्त्रता के पश्चात् इसका उत्तरोत्तर विकास हुआ। परिणाम स्वरूप जनजातीय संस्कृति मूलतः अधिक प्रभावित हुई और शायद ही आज कोई ऐसा क्षेत्र है जहाँ यह संस्कृति अपने पूर्ण रूप में पूर्णतया सुरक्षित हो।

इसके विपरीत हम देखते हैं^{कि} पर्याप्त उपजाऊ एवं घनी बस्ती वाले मैदानों में भी ये जनजातियाँ अपने पूर्व कृषि-व्यवस्था या शिकारी - व्यवस्था बनाये रखने के बावजूद नये सामाजिक सांस्कृतिक व्यवस्था में घुल मिल गयी है। इस प्रकार की जीवन पद्धति के उदाहरण ऊपरी एवं मध्य गंगा घाटी में देख सकते हैं।

पुरातत्वविद वर्तमान साधारण समाज से संजातीय समानताओं के आधार पर प्रागैतिह सिद्ध समाज का अध्ययन कर रहे हैं¹। प्रारम्भ में मानव जातियों का विवरण सामाजिक नृत्वशास्त्रियों के अध्ययन के द्वारा प्रस्तुत किया गया। सामाजिक नृत्वशास्त्रियों की रुचि मुख्यतः सामाजिक, धार्मिक और रीति रिवाजों पर ही केन्द्रित थी, और वे उस समाज की आर्थिक, तकनीकी और सांस्कृतिक संगठनों में बहुत कम रुचि रखते थे। इसके विपरीत पुरातत्वविद आदिम समाज के अध्ययन में बहुत ज्यादा रुचि रख रहे हैं।

1. सोलाज, उबल्यू 0 जे0, 1924, एन्सिएन्ट हन्टर्स एन्ड दीअर मार्डन रिजेंटिटिक्स

पिछले दो दशकों में पुरातत्वविदों एवं प्रागैतिहासिकविदों ने आदिम जनजातियों के अध्ययन में बहुत रुचि दिखाई है। बहुत से पुराविदों ने अपने को कुछ कर्मान शिकारी एवं आखेटक समुदायों के रहन-सहन के आधार पर पुरा-पाषाण एवं मध्य पाषाण के आखेटक एवं खाद्य संग्राहक समाज का अध्ययन करने में संलग्न किया है। इस क्षेत्र में जिन महत्वपूर्ण स्थानों ने अध्ययन किया है उनमें मुख्य रूप से जे० पी० व्हाइट¹, आर० बी० ली², रिचर्ड गोल्ड³, जे० ई० एलन⁴, इत्यादि उल्लेखनीय हैं।

भारत में प्राचीन काल से ही बहुत बड़ी संख्या में शिकारी एवं संग्राहक समुदाय के लोग पाये गये हैं। इसमें से कतिपय जैसे विरहोर⁵, वेन्वा⁶, कादर⁷, के विषय में नृत्तत्वशास्त्रियों ने अध्ययन प्रस्तुत किया है। पिछले 10 वर्षों से भारतीय पुराविदों ने भी इस तरह की आवश्यकता पर बल दिया है। इनमें एम०एल०के० मूर्ति⁸ ने यान्डि, इरकुला और वेन्वा का विवरण,

-
1. व्हाइट, जे०पी० 1967, एथनोआर्क्योलजी इन न्यू गुयाना: द इक्वाम्पिन्स, मेन्काइन्ड 6:409-414
 2. ली, आर०बी०, 1972, र्क इफ्ट, ग्रुप स्ट्रक्चर, एन्ड लेन्ड यूज इन कन्टेमपोरेरी हन्टर्स गेदर्स, मेन सेटिलमेन्ट, एन्ड अर्बिनिज्म, पृ० 177-185
 3. गोल्ड, आर०ए०, 1969, सव रिसर्चेन्स विहेक्वियर एमना दीवेस्टर्न डेजर्ट एबोरि-जाइन्स आफ आस्ट्रेलिया, 39:251-274; गोल्ड आर०ए०, 1980, लिविंग आर्क्योलजी।
 4. एलन, जे०ई०, 1977, आर्क्योलोजिकल एप्रोचेज टू दी प्रजेन्ट: माइल्स फार रिक्स्ट्रिक्टिंग दी पास्ट।
 5. राय, एस०सी०, 1925, विरहोरस, ए लिटिल नोन जैंगल ट्राइब्स आफ छोटा नागपुर, मेन इन इण्डिया।
 6. हेमेनडार्फ, सी०वानरफ० 1943, दी वेन्वाज: जैंगल फाल्क आफ दी डेक्न।
 7. हरनफल्स, यू०आर०वान, 1952, दी कादरस आफ कीचीन।
 8. मूर्ति, एम०एल०के०, 1981 ए, हन्टर गेदरर इकासिस्ट स एन्ड आर्क्योलोजिकल पेटर्न्स आफ सक्सिस्टेन्स विहेक्वियर आन दी साउथ ईस्ट कोस्ट आफ इण्डिया: एन एथनोग्रेफिक माडल, वर्ल्ड अ एथनोग्रेफिक, 13 1/2:47-58।

जे० एस० ज्यराज¹ ने याण्डि का और मालती नागर² के द्वारा गोंड और कुछ अन्य मध्य भारतीय जनजातियों का, एस० सी० नन्दा³ के द्वारा प्रजा और कुछ उड़ीसा के अन्य वर्गों व , जैरीन कूपर⁴ द्वारा कुम्सका और बी० एन० मिश्रा⁵ के द्वारा वान त्रेगरी का डा० एस० चक्रवर्ती द्वारा विरहोर का विवरण महत्वपूर्ण है ।

उत्तर प्रदेश एवं बिहार जो मध्य गण्ड्य मोदान के अन्तर्गत है, अधिकांश आदिम जातियाँ इस समय यहाँ के पहाड़ी क्षेत्रों {उत्तर में हिमालय तराई दक्षिण में विन्ध्य क्षेत्र} में मिलती हैं । उत्तर प्रदेश के जनजातीय समूहों में निम्न समुदाय सम्मिलित किये जाते हैं ।⁶

1. ज्यराज, जे० एस०, 1983, अर्ली हन्टर गैदर्स एडाप्टेशन्स इन दी तिरूपति क्वी, साउथ इन्डिया, पी० ए० डी० थिस्स, पूना यूनीवर्सिटी ।

2-{क} नागर, एम०, 1982, फिशिंग एमन्ग दी ट्राइबल कम्युनिटीज आफ बस्तर एन्ड इट्स ~~समाजिक~~ फार आक्युनिजी, क्यूेटिन आफ दी डेक्न कालेज रिसर्च इन्स्टीट्यूट 42:116-125 ।

{ख} नागर, एम०, 1985, दी यूज आफ वाइल्ड प्लान्ट फूड्स बाई एगोरिजनल कम्युनिटीज इन सेन्ट्रल इन्डिया - रिसेन्ट एडवान्सेज इन इन्डो-पेस-फिक् प्री हिस्ट्री, पृ०-337-342 ।

{ग} नागर, एम० एन्ड वी० एन० मिश्रा, 1989, हन्टर्स गैदर्स इन एन अगोरियन सेटिंग: दी नाइल ~~सेन्चुरी~~ सेन्चुरी सेवुएशन इन दी गंगा प्लेन्स, मेन एन्ड इनवाइरनमेन्ट 13: 65-78 ।

3. नन्दा, एस० सी०, 1984, स्टोन एज कल्चर्स आफ इंड्राक्ती बेसिन, कोरापूत डिस्ट्रिक्ट, उड़ीसा, पी० एच० डी थिस्स, पूना यूनीवर्सिटी ।

4. कूपर, जे० एम०, 1986, दी कुक फिशरमेन आफ बस्तर डिस्ट्रिक्ट, सेन्ट्रल इन्डिया, इस्टर्न एन्थ्रोपोलाजिस्ट 39:111 : 1-20 ।

5. मिश्रा, वी० एन०, 1988, दी नोमैड्स आफ दी डेजर्ट: वान कैरिस, दी इन्डिया मैगजीन 8: 46-51 ।

6. श्रीवास्तव, ए० आर० एन०, उत्तर प्रदेश की जनजातियाँ, पृ० 1-2 ।

प्रथम, वे जनजातीय समूह जिन्हें 30 प्र0 सरकार की अनुसूचित जनजाति की सूची में अनुबद्ध किया गया है। इसमें 5 जनजातियाँ जून 1967 से सम्मिलित की गयी हैं। ये जनजातियाँ हैं:- वक्त्रा, थारू, गजी, भोटिया एवं जोन्सार वावर। 1971, 1981 और 1991 की जनगणनाओं में उपरोक्त पाँच समूहों का ही वर्णन हुआ है। इन पाँच समूहों की सम्मिलित आबादी 2.11 लाख है।

दूसरी, महत्वपूर्ण बात-प्रदेश में कुछ समूह वास्तव में जनजाति विशेषता युक्त है लेकिन इन्हें 'अनुसूचित जाति' की सूची के अन्तर्गत दर्ज किया गया है।

ये समूह हैं:- १। कौल २। गोड़ ३। खार ४। अगेरिया ५। मुईयाँ ६। चैरा ७। घासिया ८। कोरवा ९। ओराव १०। पनिया ११। सहरिया १२। पठारी १३। परहिया इनकी सम्मिलित आबादी 2.93 लाख है।

तीसरी, महत्वपूर्ण बात यह है कि दो समुदायों को जिन्हें जोन्सारी प्रवर्ग और मुस्लिम गूजर कहा गया है, जनजातीय समूहों में दर्ज करने को बात विशेषज्ञों ने कही है। इनकी आबादी 1.33 लाख है। इन्हें गैर अनुसूचित जनजाति वर्ग कहा जा सकता है। अतः उपरोक्त तीनों समूहों को मानव शारत्रीय दृष्टिकोण से अनुसूचित जनजाति के अन्तर्गत ही मानना चाहिए।

प्रदेश की सरकार ने अभी तक अनुसूचित जनजातियों की सूची में केवल 5 समूहों के नाम घोषित की हैं।

<u>क्रम सं०</u>	<u>जनजातियाँ</u>	<u>प्राप्ति स्थल</u>	<u>जनसंख्या</u>
11-	खरवार	॥1॥ मिर्जापुर ॥2॥ वाराणसी	
12-	कोल	॥1॥ इलाहाबाद ॥2॥ वाराणसी ॥3॥ मिर्जापुर	
13-	कोरबा	॥1॥ झाँसी ॥2॥ मिर्जापुर	
14-	धांगर	मिर्जापुर	
15-	परहिया	मिर्जापुर	
16-	भनिका	मिर्जापुर	
17-	पठारी	मिर्जापुर	
18-	सहारिया	झाँसी	

जनजातियों का विवरण निम्न तरीके से समझा जा सकता है ।¹

॥अ॥ पर्वतीय भाग:-

इस क्षेत्र में चमोली, पिथौरागढ़, उत्तरकाशी, नैनीताल, देहरादून, अल्मोड़ा, फेड़ी गढ़वाल जिले आते हैं । यहाँ भोटिया, जोन्कार, बावर, राजी एवं जोन्कारी प्रजातों और गुस्तिन गूजर निवास करते हैं।

॥ब॥ तराई भाग:-

इस क्षेत्र में लखीमपुर गिरी, नैनाताल का मैदानी भाग, विज्जनौर, बहराइच, गोण्डा, गोरखपुर, जिले जिसमें थरु और बोंक्सा रहते हैं ।

॥स॥ मैदानी भाग:-

जिसमें इलाहाबाद, मिर्जापुर, सोनभद्र, वाराणसी, सहारनपुर,

उत्तर प्रदेश की जनजातियाँ एक नजर में ।

<u>क्रम सं०</u>	<u>जनजातियाँ</u>	<u>प्राप्ति स्थल</u>	<u>जनसंख्या</u>
1-	भोटिया	११॥ अल्मोड़ा	1558
		१२॥ चमौली	6528
		१३॥ पिथौरागढ़	14845
		१४॥ उत्तर काशी	1098-24029
2-	बोक्षा	११॥ विज्जोर	3158
		१२॥ नैनीताल	18943
		१३॥ पौड़ी गढ़वाल	892
		१४॥ देहरादून	11201-34198
3-	जोन्मारी	देहरादून	63710-63710
4-	राजी	पिथौरागढ़	371-371
5-	शरू	११॥ बहराइच	5918
		१२॥ गौडा	10583
		१३॥ लखीमपुर खीरी	16980
		१४॥ गोरखपुर	1967
		१५॥ नैनीताल	53406-211159
6-	अगरिया	मिर्जापुर	
7-	भुइयाँ	मिर्जापुर	
8-	चेरो	११॥ मिर्जापुर	
		१२॥ वाराणसी	
9-	घसिया	मिर्जापुर	
10-	गौंड	११॥ झाँसी	
		१२॥ मिर्जापुर	
		१३॥ बाँदा	

1. अमीर हसन, 1989, ११००१ कृष्ण मोहन सक्सेना, उत्तर प्रदेश की जनजातियाँ, पृ० 151, १52, 1

जिले जिसमें सभी 13 जनजातियाँ जैसे गोड़, अगैरिया, सहरिया, कोल, पनिका, कोरवा व मुस्लिम गूजर निवास करते हैं ।

बिहार प्रान्त में पायी जाने वाली जनजातियों में संथाल, मुन्डा, उराँव, विरहोर, हो, असुर, भूमिज, बैगा, बजारा, म्छुठी, बेदिया, विटिया, विरिजिया, केरो, विक, बराहक, गोंड, गोरेट, करमाली, खरिया, धार, खौंड, ख्रिस्तान, कोरा, कोरवा, लोहरा या लोहर, मछली, मूल, पहाड़िया, सवर, परहड़िया, सोरिया, तथा पहाड़िया आदि उल्लेखनीय है ।¹

बिहार² राज्य प्राचीन निवासियों और आदिवासियों के किये भी प्रसिद्ध है । अब उत्तरी भारत की समतल तथा उपजाऊ भूमि^{पर} आर्य लोगों ने छल-कपट से आदिवासियों को भगाकर अपना अधिकार जमा लिया तो आदिवासियों ने पहाड़ी तथा जंगली इलाकों को ही अपना निवास स्थान बनाया । इसी क्रम में कुछ लोग छोटा नागपुर के पठार पर तथा कुछ लोग गंगा के किनारे-किनारे चलकर राजमहल की पहाड़ियों पर आ बसे । सम्भव है अगले आक्रमणों की विभीषिकाओं से बचने के लिये ही इन लोगों ने जंगलों और पहाड़ों पर जहाँ आम लोगों का प्रवेश सहज नहीं है, बस जाना निरापद समझा हो । जनजातियों के एक वर्ग, 'संथाल' का निवास स्थान संथाल परगना है । दूसरे वर्ग 'मुन्डा' का निवास स्थान राँची तथा एक अन्य वर्ग 'हो' का निवास स्थान सिंहभूम जिला है । ये जनजातियाँ मुख्यतः पहाड़ के नीचे समतल भूमि में रहती है और

1. हसनैन नदीम, 1990, जनजातीय भारत, पृ0-24। ।

2. याहू, कतुर्भुज, 1995, योजना, दिसम्बर पृ0 2।

कृषि ही इन लोगों का प्रधान पेशा है । भौतिक संस्कृति में भी ये लोग काफी उन्नत हैं ।

पहाड़ में रहने वाली और जनजातियाँ हैं :-

सौरिया पहाड़िया, माल पहाड़िया, अमुर, बिरजिया, पहाड़ी खड़िया, कोरवा इत्यादि । ये लोग झूम खेती करते हैं तथा साधारणतः एक स्थान से दूसरे स्थान पर अपने निवास स्थान बदलते रहते हैं । इसके अतिरिक्त कुछ ऐसी भी जनजातियाँ हैं, जिनका न तो कोई स्थायी निवास स्थान है और न ही कोई आय का स्थायी साधन । ये लोग भोजन की खोज में एक स्थान से दूसरे स्थान पर भटकते रहते हैं । विरहौर ऐसी ही एक जाति है कुछ ऐसी भी जनजातियाँ हैं जो अपनी कुशल कारीगरों के कारण न केवल जनजातियों के बीच रहकर बल्कि गैर जनजातियों के बीच रहकर भी अपनी जीविका कमा रही हैं । ये हैं:- मछली, चीक, बडाइक, करमानी, लोहर आदि ।

जनजातीय दृष्टिकोण के आधार पर बिहार में 30 प्रकार की अनुसूचित जनजातियाँ हैं जिनकी कुल आबादी 1991 की जनगणना के अनुसार 86 लाख 85 हजार है जो बिहार की कुल संख्या का 10.6 प्रतिशत है । यह आबादी देश की कुल आदिवासी आबादी का 10.77 प्रतिशत है ।¹

संथाल² पूर्वी भारत की सबसे बड़ी जनजाति है ये लोग बिहार के संथाल परगना जिले में मुख्य रूप से केन्द्रित है । 1961 ई0 की जनगणना के अनुसार बिहार प्रान्त में 1541345 संथाल हैं । संथाल परगना जिले में इनकी कुल आबादी

1. वही, पृष्ठ 21 ।

2. सिंह, राम प्रवेश और अनिल कुमार, 1976 पूर्वोक्त पृष्ठ-192,

877485 है। संथालमध्यम कद तथा दीर्घ से प्रशस्त कपाल के होते हैं। इनकी नाक मध्यम आकार की तथा ललाट के समीप कुछ दबी रहती है। शरीर का रंग गहरा रहता है। यह भारत के विज्ञान मुन्डा भाषा समुदाय की एक शाखा है।

मुन्डा¹ बिहार के छोटा नागपुर-प्रदेश में रहने वाले प्रमुख आदिवासी हैं। 1961 ई० की जनगणना के अनुसार बिहार में इनकी कुल संख्या 6,28,931 है। ये मुख्य रूप से राँची {465093}, हजारीबाग {27588}, सिंहभूम {118932}, पलामू {9235}, धनवाद {3429} तथा पूर्णिया {3644} जिलों में केन्द्रित हैं। इनकी भाषा आस्ट्रोएशियाटिक भाषा परिवार की भाषा है। मूल रूप से ये बिहार राज्य में लम्बे परिभ्रमण के बाद आकर बसे मालूम पड़ते हैं। श्री शरतचन्द्र राय के अनुसार मुन्डा भारत में पश्चिमोत्तर दर्रे से आये हैं। इनके अनुसार आर्यों के आगमन के कारण ये उ० प्र० के आजमगढ़ जिले, बुन्देलखण्ड, मध्यभारत, राजभूताना तथा अन्ध होते हुये छोटा नागपुर में आये। मुन्डा तथा संथाल लोग सोन नदी पारकर छोटा नागपुर के विभिन्न प्रदेशों की तरफ विस्तारित हो गये तथा उन प्रदेशों में बस गये।

उराँव² जनजाति की जनसंख्या सन् 1961 ई० की जनगणना के अनुसार बिहार राज्य में 735025 थी उराँव मुख्य रूप से छोटा नागपुर पठार के पश्चिमी क्षेत्रों में रहते हैं। तथापि इनका वितरण क्रमशः राँची, पलामू, सिंहभूम, धनवाद, भागलपुर, तथा शाहाबाद जिलों में है। उत्तर बिहार में केवल चम्पारन तथा

1. सिंह, राम प्रवेश और अनिल कुमार, 1976 पूर्वोक्त, पृ० 196-97।

2. वही, पृष्ठ - 202।

पूर्णिमा जिलों में ही उदाव कुछ संख्या में पाये जाते हैं । ये लोग राँची जिले में, मुख्य रूप से गुमला सब डिवीजन तथा पलामू जिले के लाटेहार सब डिवीजन में केन्द्रित पाये जाते हैं ।

इनका परम्परागत आवास जोटा नागपुर वानस्पतिक तथा जीव जन्तुओं के दृष्टिकोण से अति समृद्ध है । सान तथा महुआ वृक्षों की अधिकता है । बाँस बड़ी संख्या में उत्पन्न होता है । पशुओं में चीतें, लेदुएँ, शेर, भालू, साँभर, बारहबिंधा, खरगोश, विभिन्न प्रकार के सर्प एवं पक्षी भा इस क्षेत्र में पाये जाते हैं । जनजाति को पूर्वी दृविड़ अथवा प्रोटो आस्ट्रेलायड श्रेणी में रखा जाता है । गहरा भूरा रंग, काले बाल एवं काली अँखि होती है । घर मिट्टी से निर्मित होते हैं तथा खपरैल की छत होती है ।

यह कृषि प्रधान जनजाति है । आखेट एकत्रण तथा मछली पकड़ना, पशुपालन तथा हस्तकला अब इनके प्रमुख व्यवसाय न होकर अवकाश कार्य या आवक्यक्ता पड़ने पर क्रिये जाने वाले कार्य ही रह गये हैं । ये श्रमिक के रूप में कार्य करने लगे हैं । खाद्यएकत्रण तक ये सीमित हैं । मधु निकालने का भी कार्य करते हैं । परिवार की अर्थव्यवस्था में पशुधन महत्वपूर्ण कार्य करता है ये गाय, भैंस, बकरी, सुअर, भेड़, जंगली मुगाँ पालते हैं । सुअर भी इनका प्रिय आहार है किन्तु वे इसे उत्सवों में ही खाते हैं । बत्ख भी पालते हैं । भेड़-बकरी का मांस भी खाते हैं । यह पितृवंशीय जनजाति है ।

बिहार की जनजातियों में अति प्राचीन एवं आदिम जनजाति पहाड़ियाँ¹

का अपना एक खास स्थान है। यह मुख्यतः राजमहल के पहाड़में छोटे-छोटे समूह में रहने वाली एक अत्यन्त ही पिछड़ी एवं घुमक्कड़ जनजाति है, लेकिन अपनी सांस्कृतिक विशेषताओं के कारण यह विशेष उल्लेखनीय एवं महत्वपूर्ण है। इतिहास के अनेक दुष्चक्रों के बावजूद यह अपनी सांस्कृतिक विशेषता को बनाये हुये हैं। इन पर्वतपुत्रों की सभ्यता एवं संस्कृति हमें भारत की प्राचीनतम सभ्यता एवं संस्कृति से भाक्षात्कार कराती है।

यह जनजाति मुख्यतः दो भागों में बंटी हुयी है। १। सौरिया पहाड़िया २। माल पहाड़िया। सौरिया पहाड़िया के लोग जिन्हें मालेर भी कहते हैं, सबसे पिछड़े हुये हैं। इन लोगों का निवास स्थान साहेबगंज और गोड्डा जिले के राजमहल पहाड़ी क्षेत्र में है तथा माल पहाड़िया जनजाति के लोग ज्यादातर लिट्टीपाड़ा पाकुड़ और वादिना गोड्डा के बीच वाले एक संकीर्ण क्षेत्र में बसे हुये हैं। सौरिया पहाड़िया लोग गोमांस-भक्षी हैं, माल पहाड़िया लोग गोमांस भक्षी नहीं हैं और विशुद्ध प्रकृतिवादी हैं। सौरिया पहाड़िया मुर्दों को कब्र में दफन करते हैं जबकि माल पहाड़िया मुर्दों को जलाते हैं। इन लोगों की अपनी भाषा 'मालतो' है जो बिहार में पायी जाने वाली उराँव जनजाति की भाषा 'कुहुँख' से मिलती जुलती है

पहाड़िया साधारणतः छोटी-छोटी झोपड़ियों में रहते हैं, जिनकी दीवारें एक तरह की घास-फूस की बनी होती हैं। प्रत्येक झोपड़ी में कम से कम दो दरवाजे होते हैं - एक उत्तर की ओर, दूसरा दक्षिण की ओर। झोपड़ी में एक ही कमरा होता है। इसी कमरे में वे सोते हैं, खाना बनाते हैं तथा पालतु जानवरों को रखते हैं। पहाड़ में रहने के कारण इनका सामान्य नाम 'पहाड़िया' पड़ गया है। पहाड़ में वे स्वतन्त्र रूप से विवरण करते हुये जीवन यापन कर रहे हैं। जंगल से इनका अटूट

सम्बन्ध हैं। इन लोगों की जीविका का मुख्य साधन कुरूवा या कुराव खेती है जिसे पूर्वोत्तर भारत में झूम खेती कहा जाता है। कुरूवा खेती मान्यता प्राप्त है। इसके लिये वे अपने इर्द-गिर्द के जंगलों को काटकर सूखने के लिये छोड़ देते हैं। फिर उसमें आग लगा देते हैं और राख्युक्त मिट्टी को एक तरह के नुकीले औजार से खोदकर घघदा {भरवट्टी}, मकई, बाजरा, अरहर, या अन्य फसलें बोते हैं। एक स्थान पर तीन वर्ष तक कुरूवा करने के बाद उस जगह को छोड़ दिया जाता है ताकि उस जगह की उर्वरता बढ़े, इस प्रकार इनका जीवन भी घुमन्तु हो जाता है। कुरूवा खेती के अलावा जंगलों से लकड़ियाँ काट कर या चुनकर बेचना भी इन लोगों की जीविका का दूसरा महत्वपूर्ण साधन है। इसके अलावा आम, कैंद, कटहल महुआ, शरीफा आदि फल-फूल का भी संग्रह करते हैं। सेमल की रुई और कैंद के पत्ते तोड़कर बेचना भी इन लोगों की जीविका का एक साधन है। कुछ समय पूर्व तक पहाड़िया क्षेत्र {दामिने कोह} के कुल 52 पहाड़ों पर सवाई घास की अच्छी पैदावार होती थी जो इनकी जीविका का प्रमुख साधन था।

पहाड़िया जलान्त अनेक देवताओं की पूजा जाहिरा थान में करते हैं परन्तु इनकी पूजा की न तो कोई स्वाभाविक विधि है और न कोई खास दिन ही है। 'बेरू गोसाई' {सूर्य देवता}, 'विल्व गोसाई' {चन्द्रमा}, 'लेहू गोसाई' {सृष्टि के रचने वाले} आदि सबसे शक्तिशाली देव हैं जिनकी आराधना प्रायः सभी धार्मिक संस्कारों के समय की जाती है। पूजारी की कोई विशेष जाति नहीं होती। प्रत्येक गाँव में एक भंडारी रहता है जिसका काम है पूजा का

प्रबन्ध कराना । घुंघरा {बरबटी}, मकई और बाजरे की खेती होने पर इन्हें सबसे पहले अपने देवताओं को चढ़ाते हैं ।

थारू¹ जनजाति उत्तर प्रदेश के उत्तरी क्षेत्र के अलावा बिहार के चंपारन जिले में भी रहते हैं । विरहोर बिहार राज्य के हजारीबाग, राँची तथा गुमला के जंगलों और पहाड़ी क्षेत्रों में रहने वाली जाति है । यह छोटा नागपुर के जंगलों तथा पहाड़ी क्षेत्रों में एक स्थान से दूसरे स्थान में घूमते रहने वाली एक जनजाति है । अतः इसकी सही जनसंख्या का अनुमान करना कठिन है । 1961 ई० की जनगणना के अनुसार छोटा नागपुर में विरहोरों की जनसंख्या 2438 थी ।

इसके अतिरिक्त बिहार प्रान्त की कुछ घुमन्तू जनजातियों का उल्लेख किया जा सकता है । बहेलिया - बिहार में इन्हें भूला { } भी कहा जाता है । यद्यपि इस जनजाति का मुख्य केन्द्र उत्तर प्रदेश एवं बंगाल है । शिकार एवं पक्षियों को पकड़कर ही ये जीविका कमाते हैं । लोध, रजवार मेहनत और मजूरी करके जीविका का निर्वहण करते हैं । मुसहर, बेठिया आदि भी इसी कोटि में आते हैं²।

इसी कड़ी में उत्तर प्रदेश के जपद सोनभद्र³ की जनजातियों का उल्लेख किया जा सकता है । यहाँ प्रारम्भ से ही कोल, खरवार, वैगा, बैसवार, पन्का, कोरवा, गौंड, अगरिया, धांगर, घासिया, बाही, बनमानुस आदि जातियाँ - जनजातियाँ निवास करती आ रही हैं । घसिया यहाँ की एक ऐसी जनजाति है जो

1. सिंह, राम प्रकाश अन्विल कुमार, 1976, पूर्वोक्त, पृ० 206 ।

2. मुर्जी, रवीन्द्रनाथ, 1961, सामाजिक मानव शास्त्र की स्परेखा, पृ० 473-474

3. केसरी, अर्जुनदास, अक्टूबर-नवम्बर - 1995, उत्तर प्रदेश, सन्देश, पृ० 10

आरम्भ में घास काटने का काम करती थी ! घास से रस्सियाँ बनाने के अलावा आभूषण भी जैसे - बेरवा, करधनी, बाजूबन्द, हैकल, सिरबन्दी, बेदी, पैता, अँगूठी, माला, इत्यादि बनाते थे। रस्सी बटने और घास {बगई} से गहने बनाने की कला में ये आज भी दक्ष हैं। यह वास्तव में कलाकार अथवा शिल्पी वर्ग की जनजाति है, जो मुख्य रूप से वाद्ययन्त्र बनाने की कला में निपुण हैं। मादल, ढोल, नगाड़ा, निशान, उफ्ला, टड्या, खंजड़ी इनके प्रिय वाद्य है। ये प्रायः बकरी पालते हैं। उसके चमड़े को सिझाते हैं, फिर उससे वाद्ययन्त्र बनाते हैं। मादल वे काठ, कच्ची पक्की मिट्टी से बनाते हैं। मधुर ध्वनि के लिये वे उसके दोनों मुँह-कुडों पर एक प्रकार का मसाला बनाकर लगाते हैं। वे पत्थर की कंकड़ी नदी-नाले के किनारे की पुरानी मिट्टी के भीतर से निकालते हैं। उसे पीस-कूटकर सूख बारीव भी बना लेते हैं, फिर उसमें पका हुआ चावल कूट कर उसकी लुगदी बनाकर दोनों को एक में मिलाकर लगाते हैं। यदा - कदा कोयला पीसकर भी उसमें मिला लेते हैं। मादल को बकरी-बकरे के सिझाये हुये चमड़े से मढ़ते हैं। इस प्रकार मादल बनाना-बेचना उनका मुख्य कार्य हो गया है। जंगल पहाड़ में ये थोड़ी बहुत खेती बारी, पशुपालन का कार्य भी कर लेते हैं किन्तु शिकार उनका असली जीवन रहा है। नृत्यकला में भी वे प्रवीण हैं।

अन्य जनजातियों की तरह घसिया¹ जनजाति की भी सात कुरियाँ है। इनमें से कुछ शिल्पी वर्ग के हैं जो भैस या भैसा के सींग से बसि अथवा लकड़ी से कंधी बनाते हैं। खजूर, बसि अथवा सींक से चटाई, परदा, उलिया, वन में उपजने वाले फूलों की मालाएँ, घुमवी की मालाएँ, लकड़ी अथवा लकड़ी की सोर-जड़ों से शृंगार-

1. कैसरी, अर्जुनदास, अक्टूबर-नवम्बर - 1995, उत्तर प्रदेश, सन्देश, पृ० 11-12

प्रसाधन बनाने की क्रमा में इस जाति की महिलाएँ दक्ष है। इसी प्रकार से दोना-पत्ता आँकना, हर्पा, बहेड़ा, चिरौजी, बीड़ी-पत्ता के कार्यों में रुचि लेते हैं।

इनकी धर्म में भी आस्था है। ये अड़डी ज्वालामुखी, बघडट, बनसत्री, कालीमाई, शारदा, नीलकण्ठ {शिव}, देवीदि की पूजा में विश्वास करते हैं। उनके अधिकतर देवी-देवता-पहाड़ों नदियों, वृक्षों में निवास करते हैं। बलि, पितृपूजा, नागपूजा वृक्षपूजा में इनका अटूट विश्वास है। ये दाहसंस्कार करते हैं तथा हुआ-छूत में विश्वास नहीं करते हैं।

कँजर¹ एक घुमक्कड़ जाति है, जो कई परिवारों के समूह में जगह-जगह घूमकर अपनी रोजी-रोटी कमाती है। बच्चों के साथ आगे बढ़ता हुआ इनका काफ़िला कहीं भी अच्छी जगह देखकर अपना पड़ाव डाले देता है। वहाँ कुछ दिन रहकर ये अपना काम धंधा करते हैं। वहाँ से जब उनका मन उब जाता है तो फिर नये पड़ाव की खोज में निकल पड़ते हैं। प्रायः पीढ़ी दर पीढ़ी वे केवल शिकार ही करते रहें हैं। उनका मुख्य पेशा शिकार ही है। ये शिकारी कुत्ते पालते हैं। उनकी मदद से ये गीदड़, लोमड़ी, सियार, तथा सुअर मारते हैं। इन जानवरों को खाने के साथ-साथ ये उनकी छालें बाजार में बेच देते हैं। ये कई तरह के ऐसे सापों को भी, जो अधिक जहरीले नहीं होते, पकड़ कर खाते हैं। दिन निकलने से पहले ही ये अपने जरूरी सामान लेकर शिकार की खोज में निकल पड़ते

1. रमेशा प्राणेशा, 15 अक्टूबर 1995, एक घुमक्कड़ जनजाति कँजर, दैनिक राजस्थान सहरा, पृष्ठ 14-15।

हैं। जिसके लिये इन्हें घंटों गहरी खाइयों में छिपे रहना पड़ता है। अपने मुँह से ये गीदड़ या सियार की ऐसी आवाज निकालते हैं कि उससे जानवर धोखा खा जाते हैं। उन्हें लगता है कि कोई गीदड़ या सियार ही उन्हें बुना रहा है। उनके पास आते ही ये नोग एक साथ अपने बरछे भालों समेत उन पर टूट पड़ते हैं। देखते ही देखते कई जानवरों का ढेर बना जाता है। उनके शिकारों कुत्ते इस काम में इनकी बहुत सहायता करने हैं। अपने शिकार को देखते ही ये किसी भूखे शेर की तरह उस पर टूट पड़ते हैं। कंजर बंदर पकड़ने में भी बहुत माहिर होते हैं।

विभिन्न क्षेत्रों में पायी जाने वाली इन जनजातियों की अर्थव्यवस्था में भी अंतर पाया जाता है। इनकी अर्थव्यवस्था विभिन्न स्तरों पर विकसित पायी जाती है। अधिकांश जनजातियाँ कृषि प्रधान हैं। कृषि अर्थव्यवस्था वाली जनजातियों में कृषि की कई विकसित अवस्थायों पायी जाती हैं। कहीं ये जनजातियाँ स्थायी प्रकार की खेती करती हैं तो कहीं जंगलों को जलाकर कुछ समय के लिये वहाँ कृषि करती हैं। कई जनजातियों में कृषि तथा आखेट सम्मिलित रूप से किया जाता है।¹ कुछ जनजातियाँ केवल आखेट पर ही जीविका निर्वाह करती हैं तो कहीं खाद्य संग्रह करना पड़ता है। डी० एन० मजुमदार² ने जनजातियों की अर्थव्यवस्था का सरल विश्लेषण प्रस्तुत किया है। उसमें उत्तर प्रदेश और बिहार की स्थिति निम्नवत् है :

1. सिंह राम प्रकाश, 1976 पूर्वोक्त।

2. मजुमदार, डी० एन०, 1963, पूर्वोक्त पृ०-158।

निवास क्षेत्र	आखेट, खाद्य संग्रह अवस्था	सूम कृषि, लकड़ी काटना, निर्माण, विशेषकर कना	स्थायी कृषि, पशुपालन, बरतन निर्माण, बुनाई कटाई का ज्ञान तथा सीढ़ीदार कृषि करने वाले
उत्तर प्रदेश	राजी	कौरवा, सहरिया, मुड़िया, खरवार, अर ।	थारु, माझी, भोक्सा, खस, कोल
बिहार	खरिया, विरहौर	गारो, माल पहाड़िया	मुन्डा संथाल °

जनजातीय अर्थव्यवस्था में जो आखेट या खाद्य संग्रह करने वाली हैं वे अधिक पिछड़ी तथा प्राचीन जनजातियाँ हैं। स्थायी कृषि कार्य करने वाली जनजातियाँ विविध सांस्कृतिक स्तर पर विकसित प्रतीत होती हैं। सूम कृषि से सम्बन्ध रखने वाली जनजातियाँ इन दोनों के मध्य की कड़ी प्रतीत होती हैं। अर्थव्यवस्था का विकास खाद्य संग्रह से स्थायी कृषि की तरफ होता है। वर्तमान युग के सम्पर्क में आ जाने पर इनकी प्राचीन अर्थव्यवस्था टूटने लगी है, तथापि इनकी अर्थव्यवस्था अद्यावधि अपने वास्तविक स्वरूप में देखी जाती है।

इन पारम्भिक अध्ययनों का महत्वपूर्ण प्रभाव यह पड़ा कि भारत के पहाड़ी और जंगली क्षेत्रों में रहने वाली शिकारी एवं संग्राहक समुदाय प्रकार में आये। इस क्षेत्र की

भौगोलिक स्थिति के कारण यहाँ के जनजातीय समुदाय सिंचित कृषि, यातायात, संचार व्यवस्था से दूर होते गये, और वे समृद्धि कृषि को आकर्षित नहीं कर पाये और जब तराई क्षेत्रों में जनसंख्या में वृद्धि हुयी तो वे पहाड़ी एवं जंगली क्षेत्र के आखेटक एवं खाद्य संग्राहक मैदानी & तराई & क्षेत्र के लोगों के अपेक्षाकृत अपने उसी रहन-सहन को बहुत दिनों तक चलाते गये ।

यद्यपि अच्छी तरह से ज्ञात नहीं है तथापि उत्तर भारत के तराई मैदानी इलाकों के लोग लगभग 4000 वर्ष पहले समुदाय में रहना एवं कृषि करना प्रारम्भ कर दिये थे । यह भूभाग आज देश का सबसे ज्यादा जनघनत्व वाला क्षेत्र है । कतिपय शिकारी एवं संग्राहक समुदाय के लोग भी 20 वीं शदी के अन्त तक व्यवस्थित रूप से जीवन यापन करने लगे । इनमें से उत्तर प्रदेश के मैदानी भागों के कुछ वर्ग जैसे कि अहिरिखा, बधिक, बहेलिया, वान्दी-बंगाली, भान्द्र, बावरिया, गंगेला, हबूरा, कंजर, मुसहर और सनसिया उल्लेखनीय हैं । उनके रहन-सहन एवं अल्पज्ञान के कारण पुरातत्वविदों को उनकी संस्कृति और प्राचीन शिकारी एवं संग्राहक जीवन के विकासक्रम तथा सामाजिक एवं प्राकृतिक वातावरण को समझने में कठिनाई आयी ।

दुर्भाग्यवश इन समुदायों के सम्बन्ध में पुरातात्विक एवं नृतत्वास्त्रीय अनुसंधान कार्य अत्यल्प है । इस अवधि में उनके जीवन पद्धति में द्रुतगति से परिवर्तन दिखाई देता है । प्राकृतिक आवासों के नष्ट होने के कारण वे अपने प्रारम्भिक जीवनशैली को नहीं अपना पा रहे हैं । विकसित ग्रामीण और शहरी लोगों के साथ रहते हुए उनको अपने पारम्परिक जीवनशैली में परिवर्तन कर के नये परिवेश का समन्वय करना पड़ रहा है । इस प्रकार का परिवर्तन अन्य विकसित समुदायों के साथ नये व्यक्तियों और नये सामाजिक सम्बन्धों के समिश्रण के कारण हो रहा है ।

संजाति पुरातत्व : परवर्ती नृत्त्व शास्त्रियों और पुरातत्वशास्त्रियों

तथा वर्तमान शोधों के आधार पर

प्राचीन एवं मध्य युगीन साहित्य में शिकारोपजीवी समूह की सूचनाएँ तो मिलती हैं परन्तु इन पर अधिक शोध कार्य नहीं हुआ है। ऋग्वेद में शकच, चांडाल, बुम्बल, कोल्हरि, ब्रुड आदि कई जनजातियों के नाम आये हैं। बाण - भट्ट की रचनाओं में वन्य जीवन का परिचय मिलता है¹। शेक्सपियर के 1818 में प्रकाशित एक लेख 'बधिर और ठग' से 19 वीं शदी के आधुनिक काल में इनके बारे में जानकारी मिलती है²। 1860 ई० के बाद इन समुदायों के बारे में अधिकाधिक जानकारी मिलने लगती है। इनके बारे में मुख्यतया ब्रिटिश प्रशासकों ने स्वयं की जानकारी के आधार पर या फिर ब्रिटिश एवं भारतीय दफ्तरों के माध्यम से संबन्धित जनजातियों के परिवारों की जानकारी प्राप्त करके उनके सम्बन्ध में महत्वपूर्ण तथ्यों को उद्घाटित किया है। इस सूचना संकलन के पीछे मूलभूत उद्देश्य भारत में विभिन्न जातीय समूहों के रीति - रिवाज एवं रहन - सहन के बारे में ज्ञान प्राप्त करके उनके अनुसार उचित प्रशासनिक व्यवस्था कायम करना था। ये सूचनाएँ दशक जनगणना रिपोर्ट, जिला गजटों, पत्र-पत्रिकाओं, में प्रकाशित लेख एक भौगोलिक रिकार्डों के रूप में उल्लिखित हैं। इस विषय पर प्रमुख प्रारम्भिक विद्वानों में क्लीन³, लीड्स⁴, विलियम⁵, इलियट⁶,

1. शुक्ला रामबरन, 1991, सोसाइटी एण्ड कल्चर एंड रेफ्लेक्टिड इन दी वर्क्स ऑफ बाणभट्ट, इलाहाबाद विश्वविद्यालय में प्रस्तुत डी०फिल०शोध ग्रन्थ।

2. शेक्सपियर, जे० 1818, अब्रुडिंग्स रेगार्डिंग बधिर एंड ठग फ्रॉम एन ऑफिसियल रिपोर्ट डेटेड दी 30 अप्रैल 1816, एशियाटिक रिसर्च 13 : 282-292।

3. क्लीन, ई० ए०, 1867, अहिरीज मेमोरान्डम आन दी प्रवैलिंग कास्ट्स, सेन्स ऑफ दी नार्थ वेस्टर्न प्राविन्सेज, 1865, वॉल्यूम 1, जनरल रिपोर्ट एंड अपेन्डिक्स, इलाहाबाद।

4. लीड्स, आर० जे०, 1867, सेन्स ऑफ दी नार्थ वेस्टर्न प्राविन्सेज, 1865, वॉल्यूम 1, जनरल रिपोर्ट एंड अपेन्डिक्स, इलाहाबाद।

5. विलियम, जे० सी०, 1869, रिपोर्ट आन दी सेन्स ऑफ अक्ख, 1869, वॉल्यूम 2, जनरल रिपोर्ट एंड अपेन्डिक्स, डेबुस, लखनऊ।

6. इलियट, एच० एम०, 1869, दी रीसेज ऑफ दी नार्थ-वेस्टर्न प्राविन्सेज ऑफ इलाहाबाद, लखनऊ।

शेरिंग¹, नेशफील्ड², प्लोडेन³, मीड⁴, ऋदाचार्य⁵, रिसले⁶, क्रिक्पेटरिक⁷, रोज⁸, इबेडसन⁹, ब्लंट¹⁰, टर्नर¹¹, बोरनिंगटन¹² का उल्लेख किया जा सकता है। उपर्युक्त पूर्ण सूचनाओं को क्रमिक रूप देते हुये विलियम कूक ने 1896 में¹ दी

-
1. शेरिंग, एम0 ए0, 1872, हिन्दू द्राइब्स एन्ड कास्ट्स एज रिप्रजेन्टेड इन ब्रारस, वाल्यूम, 2, कलकत्ता।
 2. नेशफील्ड, जान शी, 1883, दी कर्ज्स आफ अपर इन्डिया, कलकत्ता रिव्यू, पृ0 368-398।
 3. प्लोडेन, डब्ल्यू. सी, 1883, रिपोर्ट आन दी सेन्सस आफ ब्रिटिश इन्डिया, 1881, वाल्यूम, 1, लन्दन।
 4. मीड, एम0 जे0, 1905, आन दी मोधियास आर बाजोरिस आफ राजपूताना एन्ड सेन्दल इन्डिया, जर्नल आफ दी एन्थ्रोपोलाजिकल सोसाइटी आफ बाम्बे, वाल्यूम 7, पृ0 169 - 190।
 5. ऋदाचार्य, जोगेन्द्र नाथ, 1896, हिन्दू कास्ट्स एन्ड नेक्ट्स, वाल्यू0 1-11, कलकत्ता।
 6. रिसले, एस0 एच0, 1901, दी पीपल आफ इन्डिया, लन्दन।
 7. {क} ट्रिब्यूनलिक, डब्ल्यू, 1911, ए वाकाबुलरी आफ दी पासि बोली आर अरगोट आफ दी कुवबडिया कर्ज्स, जर्नल आफ दी एशियाटिक सोसाइटी आफ बंगाल, {न्यू सिरिज} {6}, वाल्यू0 47, पृ0 77 - 87।
 - {ख} क्रिक्पेटरिक, डब्ल्यू0, 1911, फोक सागिस एन्ड फोकलोर आफ दी गेहरा {कन्जर्स}, जर्नल आफ दी एशियाटिक सोसाइटी आफ बंगाल, {न्यू सिरिज} {7}, वाल्यूम 2, पृ0 437 - 442
 8. रोज, एच0 एच0, 1911, ए ग्लोसरी आफ दी द्राइब्स एन्ड कास्ट्स आफ दी पंजाब एन्ड एन0 डब्ल्यू0 एफ0 पी0, वाल्यूम 2-3, लखनऊ।
 9. इबेडसन, डी0 सी0, 1916, पंजाब कास्ट्स लाहौर, पार्ट 1, रिपोर्ट, लखनऊ।
 10. ब्लंट, ई0 एच0 एच0, 1931, दी कास्ट्स सिस्टम आफ नार्दन इन्डिया, लन्दन।
 11. टर्नर, ए0 सी0, 1933, सेन्सस आफ इन्डिया, 1931, वाल्यूम 18 : यूनाइटेड प्राविन्सेज आफ आगरा एन्ड अवध, पार्ट 1 : रिपोर्ट, इलाहाबाद।
 12. बोरनिंगटन, सी0 जे0, 1935, सेन्सस आफ इन्डिया, 1931, वाल्यू0 1, इन्डिया, पार्ट 3 : एथनोग्रेफिक, पृ0 36-44, शिमला।

ट्राइब्स एण्ड कास्ट्स आफ दी नार्थ वेस्टर्न प्राविन्सेज एण्ड अक्खे {क्लकत्ता} नामक ग्रन्थ की 4 भागों में प्रकाशित किया। इस ग्रन्थ से मानव नृविज्ञान सम्बन्धी यथार्थ सूचना, संक्षिप्त जातिगत समीकरण, जनसंख्या गणना और ऊपरी एवं मध्य गंगाघाटी में सभी समुदायों के वितरण सम्बन्धी सूचनाएँ प्राप्त होती हैं जो इन लुप्त प्राय समुदायों की जानकारी का मुख्य स्रोत है। नेशफील्ड¹ द्वारा 1883 में कैजर पर प्रकाशित लेख आज भी उस समुदाय के बारे में विस्तृत जानकारी उपलब्ध कराता है तथापि आधुनिक शोध मापदण्ड जनजातियों के सांस्कृतिक एवं प्राकृतिक रूप से सामाजिक वातावरण में आये परिवर्तन तथा नये आर्थिक कारकों एवं परम्परागत तरीकों का, कृषकों तथा शहरी समाज की गतिविधियों को अपनाने के बारे में पूर्णतया जानकारी उपलब्ध नहीं करा पाता है।

जनजातीय समूह :- =====

यद्यपि पहले के लेखकों ने ऊपरी एवं मध्य गंगाघाटी के अनेक जनजाति समूहों को उल्लिखित किया था, परन्तु कृक पहला ऐसा व्यक्ति था जिसने उनकी एक विस्तृत सूची प्रस्तुत किया। उसने उनके व्यक्तय के आधार पर 215 समुदायों और 61 समूहों में वर्गीकृत किया। दो महत्वपूर्ण समूह जो आज के संदर्भ में हमारे लिये प्रासंगिक है, वे हैं {1} शिकारी, बहेलिया, आदि {2} मिश्रित एवं लज्जाजनक स्थिति में रहने वाले समुदाय के बहुत से लोग समूह में 'जंगली और पहाड़ी जनजातियाँ' के रूप में उल्लिखित हैं एवं कुछ हद तक वे शिकार भी करते हैं परन्तु वे मुख्यतया मिर्जापुर जिले के दक्षिणार्ध एवं हिमालय के उत्तरी भागों

1. नेशफील्ड, 1883, पूर्वोक्त ।

तक सीमित हैं, तथा वे इस वर्तमान संदर्भ के बाहर जाते हैं। विभिन्न समूहों के अनेक समुदाय शिकार या मछली मारने का कार्य करते हैं।

कुक द्वारा उल्लिखित सूची के समुदायों में ये सब आते हैं - शिकारी एवं बहेलिया हैं - अहेरिया, बहेलिया, बन्दी, बंगाली, गंधीला, गिडिया और कंजर और वे भी आते हैं जो 'मिश्रित एवं लज्जाजनक स्थिति में रहने वाले' कुछ हद तक शिकार करते हैं, वे हैं - बधिक, बवारिया, भाटू, हंबूरा, ससिया और सियारमार। यद्यपि दोनों समूहों के समुदाय शिकारोपजीवी हैं परन्तु इनमें से दूसरा 'मिश्रित एवं लज्जाजनक स्थिति में रहने वाले' समूह अपने शरारती एवं अपराधी प्रवृत्ति एवं उनकी पत्नियों द्वारा क्लेशप्रवृत्ति अपनाने के रूप में देखे जाते थे।

चूंकि इन समुदायों के जीवन - शैली में अस्ामान्य रूप से एक रूपता पायी जाती है, इसलिए बहुत से लेखक, विश्वास करते हैं कि उन सभी को जातीय समूह में वर्गीकृत नहीं किया जा सकता। उदाहरण स्वरूप कुक वदिकों को बवारिया और बहेलियों के मूल वंश के रूप में और तदुपरान्त कंजर, ससिया और इस तरह की घुमकड़ जातियों को इस वर्ग से उत्पन्न मानते हैं। परन्तु दूसरी तरफ सन्यासी कवि वाल्मीकि जी अहेरिया को बहेलिया से जोड़ते हुए उनके पूर्वजों की एकरूपता को दर्शाते हैं। कुक के अनुसार यद्यपि बंगाली नटो, कंजरों और इसी तरह की घुमकड़ जातियों से अपने किसी प्रत्यक्ष सम्बन्ध का दावा नहीं करते, परन्तु ये 'बंगाली' उनसे गहरा सम्बन्ध रखते हैं। अलीगढ़ के अहेरिया यह मानते हैं कि उनकी जनजाति में औरतों की कमी के कारण वे दूसरी जाति की लड़कियों को अपने संपर्क में लाते थे। हाल के वर्षों में इनकी जाति में औरतों की संख्या बढ़ जाने के कारण अब वे इस पर रोक लगा दिये हैं। अलीगढ़ में वे विभिन्न

नामों से जाने जाते हैं - यथा - अहेरिया, भली या करोल, कूक के मतानुसार बेड़िया लोग ससिया, कंजरों, हम्बूरों, भट्टों इत्यादि के करीबी हैं¹ । ये एक मिश्रित जाति है और इनमें अन्य दूसरी जातियों के लोग सम्मिलित हैं । हंबूरा, ससियों एवं भट्टों के अत्यधिक नजदीक है और वे हाल ही में केवल एक अलग समूह में वर्णित हुए हैं । कूक के अनुसार ससिया अन्य घुमक्कड़ जातियों के नजदीकी हैं एवं वे कंजरों, बेड़ियों व भट्टों के रहने वाले क्षेत्र में रहते हैं । पुनः कूक कहते हैं कि भट्ट, ससिया जनजाति की मात्र एक शाखा है और कहीं-कहीं वे बेड़िया, हंबूरा या कंजर नाम से पुकारे जाते हैं । कुछ इसे भट्ट का वर्णिकर मानते हैं जैसे कि ससिया जनजाति कुछ राजपूत एवं जाटों के वर्णिकर के रूप में हैं । ऐसा कहा जाता है कि आगरा, बरेली, बदायूँ, मुरादाबाद, गाजीपुर, सीरी और सुल्तान - पुर के भट्ट अपने संगोत्रीय जनजाति बेड़िया, हंबूरा और ससियों के रीति-रिवाजों को अपनाये हुए हैं ।

इन समुदायों का नामकरण जो प्रायः संस्कृत या हिन्दी भाषा से लिया गया है, और प्रायः हिन्दुओं द्वारा किया गया है, उनके {समुदायों के} आर्थिक एवं जीविकोपार्जन को दर्शाते हैं । इस प्रकार 'अहेरिया' अर्थ - शिकारी - अहेरिया से । बंधक - अर्थ - पकड़ने या घायल करके पकड़ना - वधिक से । काननवार - अर्थ - जंगल में घूमने वाला - कंजर से । गंध - अर्थ - दुर्गन्ध युक्त या बदबूदार - गंधीला से । ये सब संस्कृत के मूल शब्द से लिये गये हैं । ऐसा विश्वास किया जाता

1. कूक, उल्ब्यू, 1896, दी ट्राइब्स एण्ड कास्ट्स आफ दी नार्थ वेस्टर्न प्राविन्सेज एण्ड अरुण, वाल्बूम । : 242 - 249 ।

हे कि 'बावरिया' या बोरी - बाबट शब्द से ब्रिय - जाल - जिसे वे पशुओं को पकड़ने में प्रयोग करते हैं या 'बनवार' शब्द से जो इस दुर्गन्ध युक्त पदार्थ का प्रयोग करके पशुओं ॥ शिकार ॥ को पकड़ते हैं । पश्चिमी उत्तर प्रदेश के बावरिया यह दावा करते हैं कि गुर्जर उन्हें गिडिया और जाट 'बोरीस' नाम से पुकारते हैं । क्रूक¹ के अनुसार बावरिया को ही क्षेत्रीय भाषा में 'गिडिया' नाम दिया गया है ।

जनसंख्या और वितरण :-
=====

विशेष रूप से संख्या एवं भौगोलिक वितरण में ये समुदाय भिन्न हैं । 1891 और 1971 की जनगणना से प्राप्त आँकड़ों के आधार पर हम इनमें आये परिवर्तनों को देख सकते हैं ।

1891 की जनगणना के आधार पर बहेलियों की जनसंख्या सर्वाधिक 33754 थी जो मैदानी भागों के 43 जिलों में ॥ केन्द्र एवं पूर्व के जिलों में इनकी घनी बस्ती थी ॥ फैले हुये थे । द्वितीय स्थान पर जहेरिया ॥ 19768 ॥ थे, जो मुख्य रूप से पश्चिमी एवं केन्द्रीय भागों के साथ-साथ देश के 16 जिलों में पाये जाते थे । तृतीय स्थान पर कंजर ॥ 17865 ॥ थे । ये संख्या में कम होने के बावजूद देश के सम्पूर्ण भागों, 47 मैदानी जिलों में पाये जाते थे तथापि जनसंख्या के सापेक्ष में ये पश्चिमी एवं केन्द्रीय भाग में ज्यादा बसे थे । कंजरों के बारे में नेशफील्ड² महोदय कहते हैं कि उत्तर भारत में शायद ही कोई जिला रहा हो

1. क्रूक, उल्ब्यू0, 1896, पूर्वोक्त, वाल्यूम I : 228

2. नेशफील्ड, जान शी , 1883, पूर्वोक्त, 77 टी : 369

जहाँ पर कंजर = देखे जाते हैं, वही वह घना जंगल हो, जहाँ पर वे छेन एवं भेद की बातें कर सकें या फिर गाँव का बाहरी हिस्सा जहाँ उन्हें रहने एवं अपने सामानों को बेचने की सुविधा मिलती हो, सर्वत्र व्याप्त है ।

जनजातियों के बारे में कुछ संक्षिप्त सूचनाएँ जगन्ना सुक्नाओं में भी उपलब्ध है । इसके अतिरिक्त वेर्ली¹, दत्ता², इगर्टन³, गेट⁴, इवेस्टन⁵, कोल⁶, खान⁷, कीदस⁸, मैक्लागन⁹, टर्नर¹⁰, विलियम¹¹,

1. वेर्ली, एच० 1872, रिपोर्ट आन दी सेन्स आफ बंगाल, कलकत्ता ।
2. दत्ता, जे० एन० 1922, सेन्स आफ इन्डिया, 1921, वॉल्यूम XX ग्वालियर
3. इगर्टन, जी० 1891, सेन्स आफ इन्डिया, रिपोर्ट आन दी सेन्स आफ अजमेर मेरवार, कलकत्ता ।
4. गेट, ई० ए०, 1892, सेन्स आफ इन्डिया 1891, वॉल्यूम I, आसाम रिपोर्ट, शिलांग ।
5. इवेस्टन, डी० सी० 1883, रिपोर्ट आन दी सेन्स आफ पंजाब 1881, कलकत्ता ।
6. कोल, एच० के० 1912, सेन्स आफ इन्डिया, 1911, वॉल्यूम XIV, लाहौर
7. खान, एम० एम० 1912, सेन्स आफ इन्डिया, 1911, वॉल्यूम XX, काश्मीर पार्ट I, लखनऊ ।
8. कीदस, ई० जे० 1882, रिपोर्ट आन दी सेन्स आफ बरार, 18381, बाम्बे ।
9. मैक्लागन, ई० डी० 1892, सेन्स आफ इन्डिया, 1891, वॉल्यूम XIX, पंजाब एन्ड इदस प्रोविन्स, पार्ट I रिपोर्ट, कलकत्ता ।
10. टर्नर, ए० सी० 1933, सेन्स आफ इन्डिया, 1931, वॉल्यूम XV III, यूनाइटेड प्रोविन्स आफ आगरा एन्ड अक्ख पार्ट I, रिपोर्ट, इलाहाबाद
11. विलियम, जे० सी० 1869, दी रिपोर्ट आन दी सेन्स आफ अक्ख, 1869, वॉल्यूम II, प्रोविन्स एन्ड स्टेट्स टेक्स, लखनऊ ।

और ए० आयन्गर¹, वी० एस० भार्गव², ई० ए० एच० ब्लन्ट³, उब्ल्यू कूक⁴,
और अन्य जैसे जे० एच० हट्टन⁵, टी० एस० कटियार⁶, उब्ल्यू क्रिक् पेट्रिक⁷,
ई० डी० मैक्लागन⁸, डी० एन० मजूमदार⁹, एच एच० रिज्जे¹⁰, एच० ए० रोज¹¹।

1. आयन्गर, ए० 1951, क्रिमिनल ट्राइब्स एक्ट इन्क्वायरी कमेटी रिपोर्ट, 1949, नई दिल्ली ।
2. भार्गव, वी० एस० 1950, ट्राइब्स आफ इन्डिया, न्यू दिल्ली, भारतीय आदिम जाति सेक्क संघ ।
3. ई० ए० एच० ब्लन्ट, 1931, दी कास्ट सिस्टम आफ नार्दन इन्डिया, लन्दन ।
4. कूक, उब्ल्यू, 1896, पूर्विक, वाल्यूम, III कलकत्ता, गवर्नमेन्ट आफ इन्डिया ।
5. हट्टन, जे० एच० 1956, कास्ट इन इन्डिया, लन्दन, आक्सफोर्ड यूनीवर्सिटी प्रेस ।
6. कटियार, टी एस० 1964, सोसल लाइफ इन राजस्थान, इलाहाबाद ।
7. क्रिक् पेट्रिक, उब्ल्यू० 1911, ए वाकाबुलरी आफ दी पासि बोली आर आरगाट आफ दी कुववाडिया कन्जर्स, जरनल आफ दी एसियाटिक सोसाइटी आफ बंगाल VII §68 ।
8. मैक्लागन, ई० डी० 1892, सेन्सस आफ इन्डिया, 1891, वाल्यूम^{XIX} पंजाब पंजाब एन्ड इट्स प्रिन्सिपल रिपोर्ट, कलकत्ता ।
9. मजूमदार, डी० एन०, 1944, दी फारवर्न्स आफ प्रिन्सिपल ट्राइब्स, लखनऊ
10. रिज्जे, एच० एच० 1891, दी ट्राइब्स एन्ड कास्ट्स आफ दी बंगाल, वाल्यूम I, कलकत्ता ।
11. रोज, एच० ए०, 1911, ए सोसरी आफ दी कास्ट्स एन्ड ट्राइब्स आफ द पंजाब एन्ड एन० उब्ल्यू० एफ० पी०, वाल्यूम II, नई दिल्ली ।

आर० वी० रसेल और हीरा लाल¹ और एम० ए० शेहरिंग² के ग्रन्थों में है ।
 पेट्रिक ने अपने लेखों में उनकी भाषा, सामाजिक संगठन, रीति-रिवाज, लोक
 क्रिया कलाओं आदि के बारे में जानकारी दी है । कूक, इन्थोकेन, रसेल और
 हीरालाल ने अपने नृजातीय सर्वेक्षणों में इन समुदाय के बारे में उपलब्ध जानकारी
 को संक्षिप्त किया है । शेष लेख पूर्व सूचना के आधार पर संक्षिप्त जानकारी ही
 प्रस्तुत करते हैं । स्वतन्त्रता के बाद मात्र दो संक्षिप्त लेख एम० के० गौतम³
 § 1983 § और वी० सी० जैन⁴ § 1980 § इन समुदायों की जानकारी के बारे में
 उपलब्ध है । इनके बारे में मालती नागर और वी० एन० मिश्र ने ब्रिटिश काल
 में हुये कार्यों तथा एकत्रित किये गये क्षेत्रीय सूचनाओं जो कि कंजरों के कुइयान
 गाँव § फर्रुखाबाद जिला § और पच्छिमबंद कस्बा से 1988 जाड़े में एकत्रित किया
 गया, का एक विस्तृत विवरण अपने लेख में किया है।⁵

-
1. रसेल आर० वी० एन्ड हीरालाल, 1916, दी ट्राइब्स एण्ड कास्ट्स आफ दी
सेन्दल प्रोविन्स आफ इन्डिया, वाल्यूम I § III
 2. शेहरिंग, एम० ए०, 1872, हिन्दू ट्राइब्स एण्ड कास्ट्स एज रिप्रजेन्टेड इन
अरारस, वाल्यूम I कलकत्ता ।
 3. गौतम, एन० के०, 1983, इटीनरेन्ट कैम्पिंग लाइफ टू सेटेल्ड बस्ती एलाइन्स
दी मेकनिज्म आफ एथनिक फेडरेशन एन्ड सोशल आर्गेनाइजेशन आफ दी कन्जर्स
आफ नार्थ इन्डिया, ईस्टर्न एन्थ्रोपोलाजिस्ट ।
 4. जैन० वी० सी०, 1980, ट्राइबल पंचायत आफ दी कन्जर्स आफ मुरादाबाद
सिटी, इन्डियन जर्नल आफ सोशल रिसर्च, XX/ § 3 §
 5. नागर, मालती एन्ड वी० एन० मिश्र, 1990, पूर्वोक्त, पृ० 71 - 78

इस समुदाय में एक शताब्दी पहले और अब की स्थितियों में मुख्य अन्तर यह है कि जंगल एवं बड़े जानवर लगभग समाप्त हो गये हैं। इस स्थिति^{में} कँजड़ों को अपनी घुमन्तु जीवन शैली छोड़ने के लिये विवश किया। वे किसानों के बस्तियों एवं कस्बों में स्थायी रूप से समुदायों में बसना शुरू कर दिये। छोटे जानवरों का अब जो वे शिकार करते हैं वह छोटी मोटी झाड़ियों एवं खेतों में करते हैं, इससे उनकी शिकारो प्रवृत्ति का पता चलता है।

कँजड़ उत्तर भारत की सबसे बड़ी और सबसे अधिक फैली हुयी जनजाति समुदाय है। वे उत्तर प्रदेश के सभी मैदानी जिलों एवं मिर्जापुर के पहाड़ी क्षेत्रों में पाये जाते हैं। उत्तर प्रदेश के केवल 4 पहाड़ी जिलों §1§ उत्तर काशी §2§ पिथौरागढ़ §3§ कौली §4§ अल्मोड़ा में नहीं पायी जाती है। उत्तर प्रदेश के बाहर - पंजाब, हरियाणा, जम्मू-कश्मीर, गुजरात, महाराष्ट्र, मध्य प्रदेश, विहार, प० बंगाल, एवं असम में पायी जाती है। इस समुदाय की आबादी उत्तर प्रदेश में 1891 में 17865 थी जो 1971 में बढ़कर 44176 § 147% की वृद्धि § हो गयी। इस समुदाय के पूरे विस्तार में 1891 से 1971 में कोई परिवर्तन नहीं है, जबकि इसकी आबादी कुछ जिलों में बढ़ी है कुछ में घटी है। ऐसा क्षेत्रीय स्थानान्तरण के कारण है।

अधिवास का स्वरूप :-
=====

आजकल लगभग सभी कँजड़ अलग बस्तियों में गाँव और कस्बों के समीप बसे हैं। अपनी आर्थिक स्थिति के आधार पर वे घास-पूस की झोपड़ियों और घास-पूस से छायी हुयी मिट्टी के घरों या ईट के घरों में रहते हैं। नेशफील्ड के अनुसार 'जो सही कँजड़ है वे घुमकड़ जीवन जीने के आदी हैं। अगर वे कहीं

किसी गाँव या कस्बे के पास रुकते भी हैं तो वे अपनी अस्थायी रूप से ~~बंजर/या~~ चटाई या घास-फूस से अपना छप्पर बना लेते हैं। गाँवों की वस्तियों से ये अपना तम्बू आदि हटकर बनाते हैं। उनका प्राकृतिक घर जंगल ही है।

इस समुदाय का अलग स्वरूप उनके विवाह या अन्त्येष्टि क्रिया-कलापों से भी अलग है। लड़की का पिता अपने दामाद को एक जंगल का थोड़ा सा हिस्सा जो कि वह अपना समझता है दामाद को देता है, जो बाद में दुल्हन की सम्पत्ति हो जाती है। दामाद के रहने तक या लौटकर आने तक यह सम्पत्ति दामाद की बनी रहती है। दुल्हे की अनुमति के बिना उस जंगल के हिस्से में न तो कोई शिकार कर सकता है, न ही मधु, जड़ी-बूटी इकट्ठा कर सकता है। अन्त्येष्टि संस्कार के अन्तर्गत मृतक को जंगल में खुला छोड़ देते हैं। इनके घमन्तू समूह का आकार निश्चित नहीं मिलता किन्तु अक्सर छोटा रहता है। नैशपील्ड के अनुसार कंजड़ 20 या 40 लोगों के अधिक से समूहों में नहीं पाये जाते हैं। कभी-कभी इससे भी कम संख्या में पाये जाते हैं। यह बसने का छोटा समूह जंगलों में भी उपस्थित रहता है, जबकि वहाँ पर पर्याप्त स्थान भी है और विकसित जातियों से कोई बाधा भी नहीं है। ते बड़े मुश्किल से 50 या इससे अधिक के समूह में पाये जाते हैं।

भौतिक रहन-सहन, वेशभूषा और आभूषण :-
=====

कंजड़ लोग अपने भौतिक रहन-सहन में प्रायद्वीपीय भारत के प्रोटोजास्ट्रो-लायड जनजातीय समुदायों से थोड़ा भिन्न है। वे लम्बे-पतले अच्छे शरीर वाले और ऊँचा पाया तथा पतली नाक वाले होते हैं। उनकी प्रवृत्ति के कारण ज्यादा घूमने एवं दौड़ने से उनका अच्छा स्वास्थ्य रहता है। अधिकांश कंजड़ अपने शरीर

को स्वस्थ बनाये रखते हैं और उस पर गर्व करते हैं। वे विशेष रूप से लड़ाकू होते हैं। उनकी केशभूषा और आभूषण अन्य समुदायों से ज्यादा भिन्न नहीं होती है। पुरुष लोग सामान्यतः धोती की जगह लुंगी पहना करते हैं। वे कमीज और पगड़ी भी पहनते हैं। औरतें अन्य समुदाय की तरह साड़ी और चोली पहनती हैं। पुरुष और औरतें दोनों आभूषण के शौकीन होते हैं। पुरुष लोग स्टील की चूड़ी और सोने की बाली पहनते हैं और औरतें चाँदी का हार, सोने की बाली, चूड़ियाँ और पाजैब पहनती हैं।

सामाजिक संगठन :-
=====

विलियम क्रूक के अनुसार - " कंजड़ नाम संस्कृति के 'काननवर' शब्द से लिया गया है जिसका मतलब होता है जंगल में निवृत्त करने वाले। उत्तर प्रदेश के विभिन्न भागों से प्राप्त जानकारी के आधार पर क्रूक ने इनकी 48 समूहों/वर्गों में बाँटा है - १॥ वधिक, २॥ बहेलिया, ३॥ वैद्य, ४॥ बौरिया, ५॥ कूजा, ६॥ बैल्लर, ७॥ वैरिया, ८॥ भेले, ९॥ भारू, १०॥ भादू, ११॥ बोहार, १२॥ कमरमंगला, १३॥ चन्डाल, १४॥ धोबी वेन्स, १५॥ उम, १६॥ इकथानलिया, १७॥ घमरा, १८॥ घासर, १९॥ गोहार, २०॥ हबूरा, २१॥ जल्लाद, २२॥ सेन्सोटिया, २३॥ जोगी, २४॥ कबूतरवाला अथवा वृजवासी, २५॥ कन्नौजिया, २६॥ कान्गीवाला, २७॥ केरा, २८॥ केदार, २९॥ खेटोनिया, ३०॥ कुददाबन्द/कुन्दाबन्द, ३१॥ लकड़हार, ३२॥ लोहिया, ३३॥ मारिया, ३४॥ मादू, ३५॥ नट, ३६॥ पाटारी, ३७॥ पथरकट, ३८॥ कलन्दर, ३९॥ रञ्जबन्द, ४०॥ सनकट, ४१॥ सनसिया, ४२॥ सिन्गीवाला, ४३॥ सिरकीबन्द, ४४॥ सोदा, ४५॥ सोन अथवा सोनरा, ४६॥ सोनारसन, ४७॥ तुरकटा, ४८॥ अनटावर

इनमें से कुछ जैसे कि बधिक, बेहेलिया, भाट, बेड़िया, डोम हंबूरा, जोगी, नट और सनसिया समूह विशिष्ट जनजातियों में आते हैं। यह अच्छी तरह से प्रतीत होता है कि ये विशिष्ट समूह गलत जानकारी के आधार पर या उनकी कजड़ों से सामान्य समानता जैसे कि व्यक्साय, अपराध, सामाजिक परिवेक्ष और घुमन्तु जीवन आदि के आधार पर उन्हें कंजड़ समूह में शामिल किया गया है आज ज्यादातर कंजड़ इन समुदायों से अपना संबंध तोड़ लिये है।

कुछ और समूहों के नाम उनके व्यक्साय के आधार पर रखे गये है। जैसे कि 'वेल्डर' का काम गूड़ा छोदना और मिट्टीकी दीवाल बनाना। 'भैर' का कार्य भैर पालना होता है 'न्यरखत' कान का सूट निकालने हे, और दांत निकालने का कार्य करते है। 'गोहार' वे लोग है जो कि 'गोह' पकड़ते है। 'जल्लाद' निष्कारास्त नोग होते है। ऊंचवाणिया कूव बनाते है। वे सिरकी या छत की कटाई भी बनाते है। छसस घास छोदते है। भेड़िये तथा अन्य जानवरों का शिकार भीकरते है। 'मारिया' इसलिये कहे जाते है क्योंकि वे देवी मारी की पूजा करते है। 'कंधीवाला' ऊंधी बनाते और बेक्ते है। 'लकड़हार' 'लोहिया' और 'महू' क्रमशः लकड़ी, लोहे, और जमीन का कार्य करते है 'पथरकट' और 'सनकट' पत्थर काटने वाले होते है 'कान्दर'-बन्दरों का नाव दिखाते है और कुछ चीजें बनाकर बेक्ते है 'रख्खण' बुनाई करने वाले हाते है। 'सिगीवाला' और 'दैध' भी जड़ी बूटिया खोटा करते है और घूम-घूम कर बेक्ते है।

कुछ जैसे कि कनोजिया, झिओरिया और वृजवासियों का नामकरण उस स्थान के भी नाम पर हुआ है जहाँ से वे एक स्थान से दूसरे स्थान पर गये। कुछ जैसे कि घामरा का मतलब सुस्त होता है और चन्डाल का निर्दयी होता है इन लोगों का अपने इसी विशेष आदत के कारण नामकरण हुआ। कतिपय जातियों के नाम जो कि क्षेत्रीय कार्य के समय इकट्ठा किया गया वे हैं 'सोडा' अथवा 'सैनी सोडा' 'घिरेला' अथवा 'भूटिया राखन', रारा और उँटवार। सभी जातियाँ समान स्थिति में है। विवाह मुख्यतः जातियों और परिवार के अन्दर ही करने को वरीयता दी जाती है। ज्यादातर यह देखने में आया है कि बहुत से भाई और बचेरे भाई दूसरी जातियों के परिवारों में अथवा अपनी ही जातियों में करते हैं। बहुविवाह, अदला-बदली विवाह, तलाक, तलाक के बाद पुनर्विवाह या पति या पत्नी के मृत्यु के बाद दोनों के लिये पुनर्विवाह प्रचलित है।

जीवन यापन :-
=====

कजंड लोग मुख्यतः जंगली जानवर के भोजन पर निर्भर रहते हैं। उनका भोजन निश्चित रूप से मांसाहारी होता है। वे हर तरह के जन्तु जैसे जलीय, स्थलीय, पक्षियों को मारते और खाते हैं। वे सियार, लोमड़ी, भेड़ियार, शाही, जंगली बिल्ली, कटफोड़वा, गधारा, और छोटी-छोटी अमकलियों का शिकार करते हैं। वे गिलहरियों, कबूतर, चील आदि को अपना शिकार बनाते हैं। वे कछुये को भी मारते और पकड़ते हैं। साँप, छेतों के चूहे,

छिपकलियाँ और कछुओं के अण्डे को भी खोद कर निकालते हैं। वे मरे हुये जानवर के अवशिष्ट को भी प्रयोग में लाते हैं। ज्यादातर कंजड़ जो कि भेड़िया से लेकर सरीसृपों तक को मारकर खाते हैं। यहाँ तक कि वे यदि उसे मरा हुआ पाते है तो उसे भी खा जाते हैं।¹ वे मेढ़कों को भी पकड़ते हैं और उसे स्कूलों और कालेजों की प्रयोगशालाओं में बेक्ते भी है और अपने प्रयोग में भी लाते हैं इसके अतिरिक्त वे जंगली पौधों से श्लेष्म और ताड़ से रस भी निकालते हैं। मांस के अलावा वे दूध, अण्डा, अनाज, दालें और सब्जियों को भी प्रयोग में लाते हैं। कंजड़ लोग कुत्ते एवं बन्दर को नहीं खाते हैं।

शिकार करने की तकनीक एवं प्रौद्योगिकी :-

कंजड़ों का मुख्य औजार 'खाटा' या 'खाटी²' है। यह नाम संस्कृत के 'खन' शब्द से लिया गया है। जिसका अर्थ खोदना या छिद्र बनाना होता है। औजार में 1 से 1.2 मी० तक लम्बा जकड़ी का हथथा लगा होता है। 30 से 0मी० लम्बा लोहे का ब्लेड लगा होता है। इसका आकार आयताकार या पतला नुकीला चाकू के धार जैसा बनाया जाता है। कंजड़ लोग लोहार से लोहे का ब्लेड बनवाकर उसमें हथथा स्वयं लगाते थे। नर-~~खिल~~ के अनुसार सियार एवं भेड़ियों का शिकार करने के लिये इस औजार का प्रयोग 'कटार' या छोटे बरछी-भाले के रूप में करते थे। गाँव की झोपड़ी में सेंध लगाकर चोरी करने में प्रयोग करते थे, बिल में से साँप, जंगली चूहा, छिपकली को खोद कर निकालते

1. नेशफील्ड, जान सी०, 1883, पूर्वोक्ल, पृ० 395

2. नेशफील्ड, जान सी०, वही, पृष्ठ - 369

में, खाने योग्य जड़ी-बूटियों को खोदन में, जमीन में से खसखस की जड़ निकालने में और लकड़ी काटने के लिये इस औजार का प्रयोग करते थे। यह अस्त्र-शास्त्र केवल नजदीकी लड़ाइयों में ही नहीं बल्कि जब भेड़िये या सियार भाग रहे होते थे तो इसे फेंक कर मारने में भी प्रयोग किया जाता था।

खाबर एक लम्बा जाल होता है जो कि बड़े-बड़े भेड़ियों, सियार, लोमड़ी शाही, खरगोश आदि को पकड़ने में प्रयोग किया जाता है। यह लगभग 12 मीटर लम्बा, 1.2 मी० चौड़ा नायलान के धागों से बुना हुआ होता है। यह गन्ने अथवा अन्य लम्बी फसलों या मूज की झाड़ियों वाले खेतों में डाला जाता है। जहाँ जानवरों की उपस्थित ज्यादातर होती है। खाबर एक मोटे लड़्ठे से बंधा हुआ होता है और उसमें खड़ी-खड़ी डंडियाँ लगी होती हैं। कँजड़ का एक वर्ग सभी खेतों में चारों तरफ से जानवरों को भगाने है जिससे कि वे जाल की तरफ जा सकें। तत्पश्चात् वे जाल को चारों तरफ से बन्द कर देते हैं और जानवर उसमें फँस जाते हैं।

सूजा एक लम्बा झाला है जो कि कछुआ या अन्य जानवरों के मारने के काम में आता है। खोंच मेढकों और तालाब के अन्य जीवों को पकड़ने के काम में आती है। यह लम्बी सुले मुख वाला झोला होता है जो कि एक लम्बे बांस के डंडे से जुड़ा होता है।

नर-जिह्व के अनुसार कँजड़ लोग अपने साधारण शिकार में साधारण औजार एवं असाधारण विभाग का प्रयोग करते हैं। औजार जो कि चिड़ियों को मारने के काम में लाते हैं वे बांस का एक डंडा होता है जिसके प्वाइन्ट पर लोहे की एक कटिया लगी होती है। जमीन पर दाना बिखेर कर ये लोग शान्त मुद्रा में

लेट जाते हैं और जब चिड़िया दाना जुगने के लिये आती है तो साँप जैसी तेज गति से वे उनमें से एक चिड़िया पर वार करके पकड़ लेते हैं। वे कभी-कभी धनुष-बाण का प्रयोग करते थे, परन्तु गुल्लक [छोटी गोली के साथ] का प्रयोग करते थे। यह छोटी गोली धूप में सुखाई गयी मिट्टी की गोली होती है। इससे वे उड़ती हुयी चिड़िया का आसानी से शिकार करते हैं। भेड़िया पकड़ने के लिये ये एक किनारे पर जाल बिछाकर प्रकाश कर देते हैं एवं दूसरी तरफ से छीदते हैं। भेड़िया प्रकाश की तरफ आकर्षित होकर जाल में फँस जाता है और कजंड लोग उसके सिर पर वार करके मार डालते हैं।

कजंड के कुत्ते उनके शिकार में बहुत सहायक होते हैं। प्रत्येक परिवार 2 या 2 से अधिक कुत्ते रखता है कुत्ते पतले, फुर्ल, मजबूत होते हैं। शिकार के लिये निपुण कर दिये जाते हैं। वे सिपार, लोमड़ी, जंगली बिल्ली, खरगोश आदि पकड़ने में बहुत होशियार होते हैं।

अन्य व्यक्साय :-

आखेट एवं संग्रहण के अलावा कजंड लोग अन्य व्यक्साय से भी जुड़े हुये रहते हैं। वे जंगली चीजों से [शिल्प] कई वस्तुएँ बनाते हैं। उसे गाँवों एवं कस्बों में बेचकर अपने लिये अनाज, दूध एवं सूअर खरीदते हैं। वे पत्थर काटने में दक्ष होते हैं। पत्थरों की कुटाई एवं तराशने में उनका एकाधिकारी है। वे पत्थरों को तीक्ष्ण करने एवं उससे संबंधित अन्य कार्यों में भी भाग लेते हैं।

जिसे नियमित रूप से इन्हें किसानों के यहाँ कार्य मिलता रहता है। अपने कन्धे पर खन्ती को लेकर किसी गाँव में चक्कर लगाते हुये कँजड़ को देना एक सामान्य बात है। खन्ती और छेनी को लेकर पत्थर के कार्य भी करते हैं। और मधु भी एकत्र करते हैं। गाँव की गलियों में चक्कर लगाते समय चिल्लाते हैं कि उनके पास शहद है और पत्थर को कांटने के लिये औजार है, जिसे लोग शहद खरीद सके एवं छत्ता निकलवा सके या घर में पत्थर का कार्य करवा सके।

वे सिरकी या मूँज से चटाई, बैत से उलिया, टोकरी, ताड़ के पत्ते से पंखा, तिनके, घास या पुआल से हिन्दू बच्चों के लिये खड़खड़ाने वाला खिलौना जो हिन्दू बच्चों को बेच देते हैं, बनाते हैं। मूँज, घास एवं पलाश की जड़ों से रस्सियाँ बनाते हैं। इसके अलावे वे अन्य भिन्न-भिन्न प्रकार की रस्सियाँ बनाते हैं जो किसानों के खेती-बाड़ी के काम में आती है। वे बकरे, लौमड़ी, सीयार, गोह इत्यादि के कपड़ों को तैयार कर कपड़े का कार्य करने वालों को बेचते हैं। बकरे के कपड़े का उपयोग ढोलक बनाने में, सीयार एवं लौमड़ी के कपड़े का उपयोग कर टोपी बनाने में, गोह के कपड़े का उपयोग बैग, जूता तथा अन्य सामान बनाने के काम में होता है। वे मल्लाश के पत्ते से दोने एवं पत्तल बनाते हैं तथा मिठाई के दूकानदारों को बेच देते हैं। सिरकी, नरकट द्वारा निर्मित चटाई का प्रयोग अपने झोपड़ियों को बचाने में करते हैं। मुख्य रूप से इसे गाड़ीवान को अपनी वस्तुओं को वर्षा से बचाने के लिये बेचा जाता है। अपने घरेलू उपयोग के लिये ताड़ी तैयार करते हैं उसे निम्न कार्याय हिन्दू परिवारों में भी बेचते हैं। कँजड़ उत्तरी भारत के मुख्य पथरकटों में गिने जाते हैं।

ये सालमनी या सिल्क से सफेद ऊन की तरह के रेशों से धागों का निर्माण भी करते हैं और उसे कुन्करों को बेच देते हैं। प्रायः इन लोगों का सूती कपड़ों के धागे को धोने के लिये ब्रह्म बनाने पर पूर्ण एकाधिकार है। छसखस घास भी बेचते हैं जो कि परदा बनाने का काम आता है। जो मुख्यतः गर्मी में कमरों को ठंडा रखते हैं।¹

कंजड़ों का एक मुख्य पेशा जंगली मधुमक्खियों से शहद इकट्ठा करना है। और गाँवों में जहाँ मनुष्यों का आना जाना कम है वहाँ से भी मधु इकट्ठा करते हैं। वे गाँवों में जाकर छत्ता का पता लगाते हैं और उस गाँव के मालिक से समझौता करते हैं तदनुसार मालिक को थोड़ा सा हिस्सा भी देते हैं।

कतिपय कंजड़ अपनी जीविका के रूप में भैंस, बकरी, मुर्गी पालते हैं। और काफी कम संख्या में सीमित रूप से खेती में भी लगे हुये हैं।

अन्त्योष्टि संस्कार :-
=====

कंजड़ों में शव को दफनाने के चार तरीके प्रचलित हैं :- १। मुर्दे के शरीर में पत्थर बाँधकर दुबौना २। जलाना ३। गाड़ना ४। शव को जंगल में खुले छोड़ना। प्रत्येक आदिवासी जाति अपने वैशानुगत प्रथा के अनुसार शवदाह करती है। प्रथम तरीका कम प्रचलित है। तीसरा जो कि दफनाना

1. नैशपील्ड, जान सी०, 1883, वही, 1

हे आधेकाशीत प्रचलित एवं प्रशंसित है । अलीगढ़ जिले में प्रायः शवों को दफनाने की विधि प्रचलित है । लेकिन कभी-कभी शवों को जेल में ही छोड़ दिया जाता है । यदि इसे दफनाया जाता है तो शव के पैरों को उत्तर में एवं सिर को दक्षिण दिशा में दफना दिया जाता है । इटावा जिले में दफनाने और जलाने के बीच की प्रक्रिया अपनायी जाती है । और दोनों विधियाँ प्रचलित है ।

धर्म :-
===

नेशपील्ड के अनुसार कंजड़ों के धर्म में मूर्तियों, मन्दिरों एवं मस्जिदों और पुजारियों का कोई खास स्थान नहीं है । इनका मुख्य देवता 'माना' है । जो हमेशा आदर की दृष्टि से देखा जाता है । और उसकी पूजा वर्षा ऋतु में समारोह पूर्वक की जाती है । जबकि जनजातियाँ बहुत कम प्रवास पर गयी होती है । ऐसे अवसरों पर कई दलों के सदस्य कुछ समय के लिये एकत्रित होकर एक सामान्य पूर्वज के प्रति निष्ठा या आस्था व्यक्त करते हैं । भक्त लोग एक पेड़ के नीचे शकन्ता होते हैं और एक सूअर, एक बकरा, एक भेड़, एक गौह, एक मुर्गा की बलि देते हैं । और नूने छुर्ये मांस तथा ताड़ी का होम करते हैं । ऐसा कहा जाता है कि पहले वे लोग ताड़ी पिलाकर अवेतन की अवस्था में एक बालक को लाकर उसकी बलि देते थे । पेड़ के चारों तरफ 'माना' के सम्मान में ये लोग नाचते हैं और गाना गाते हैं । कंजड़ की

देवियों में 'मेरी' 'प्रभा' और 'भुईया' का नाम लिया जाता है। मरी या मेरी मृत्यु की देवी है। प्रभा का अर्थ प्रकाश है यह स्वास्थ्य की देवी है। और भुईया या भवानी पृथ्वी की देवी है।

कंजड़ों में बुरी आत्माओं को लेकर भय व्याप्त रहता है, जो उनके प्रति पूर्व में किये गये कृत्यों का बदला लेने के लिये जीवित शरीर में प्रवेश कर सकती है। सभी प्रकार की बीमारियाँ यहाँ तक की मृत्यु जो कमजोरी एवं हिंसा के कारण होती उसको भी बुरी आत्माओं से जोड़ा जाता है जब कोई रोगी ऐसी आत्माओं के प्रभाव में आ जाता है तो कंजड़ उसके लिये एक महयस्थ जिसे नयोटिया कहा जाता है उसकी सेवा लेते हैं।

परिचयः ग्रहण :-
=====

लाखों एवं सेकड़ों वर्षों से स्थापित ग्रामीण एवं शहरी लोगों मुख्यतः हिन्दू के बीच जी स्थित में कंजड़ लोग अन्य आखेटक एवं संग्रहक की तरह रह रहे हैं।

स्वभावतः उनका कुछ संबंध इन तकनीकी एवं आर्थिक रूप से उच्चतर समुदायों से है। वे इन लोगों से प्रभावित हुये है। और बदले में उन लोगों को प्रभावित भी किये हैं। यह संबंध ब्रह्मा ही गया। इस प्रक्रिया में मृग कंजड़ धीरे-धीरे नष्ट होते गये और उनके शिकार और चारे के लिये संसाधन घटते गये। पूर्णतः खानाबदोश होने की वजह से कंजड़ों के

दलों को गाँवों और शहरों के करीब बसाना पड़ा। जीविका के पारम्परिक स्रोतों के काफी हद तक समाप्त हो जाने की वजह से उन लोगों को नई तरकीबों की खोज करनी पड़ी। इस काम के लिये परम्परागत शिल्प को कई क्षेत्रों में विकसित किया जैसे रस्सी बनाना, चटाई आदि का कार्य। इन चीजों को गाँवों एवं शहरों में बेचकर ये लोग अपने लिये जरूरत की चीजें खरीदते हैं। जैसे कपड़ा, आभूषण अत्यादि। इस तरह धीरे-धीरे समाज के एक बड़े क्षेत्र से इनका संबंध स्थापित हो जाता है। कुछ इसमें व्यापारी एवं कुछ इसमें अधिकारी भी हो जाते हैं। आखेटन एवं चारे के लिये भ्रमण की प्रथा भी जारी है।

इस परसंस्कृतिग्रहण की प्रक्रिया में कँजड़ों के सामाजिक, आर्थिक, धार्मिक संगठन में भी परिवर्तन हुये हैं। वे पूजा के लिये हिन्दुओं के कुछ देवी-देवताओं को अपना लिये है कुछ अपने सामाजिक और धार्मिक संस्कारों में निम्न श्रेणी के ब्राह्मण पुजारियों की सेवाएँ भी लेते हैं। तथापि वे लोग अपने भ्रमण शील या अर्ध भ्रमण शील जीवन और सर्वाहारी होने के कारण हिन्दू जाति संरक्षा से पूर्णतः स्वतन्त्र और अलग थे। ये उन जानवरों को खाते थे जिनको हिन्दू गन्दा मानते थे।

जान नैसफील्ड यह मानते हैं कि बहुत से शिल्पकार एवं हिन्दुओं की निम्न जातियाँ कँजड़ों से ही बनी है। इस विषय में उनको खतरा करना प्रासंगिक होगा। कँजड़ों के अधिकांश कला और उद्योगों में उन पर

वंशानुगत प्रभाव का परिणाम है और जो निम्न जातियों में प्रचलित है ।
 जैसे बहेलिया, बारी, वेहना, वमार, धाकड़, कोरी, कल वार, इस
 तरह हम तार्किक रूप से जोड़ सकते हैं कि एक समय सम्पूर्ण उत्तरभारत
 में 'खानाबदोश जनजातियाँ' विद्यमान थीं ; लेकिन उनमें से अब कुछ ही
 विद्यमान हैं । जिनमें से अनेक जातियाँ अपने कार्य विशेष के साथ धीरे-धीरे
 कलन में आ गयी ।

अब जो हम कँजड़ों को देख रहे हैं निःसन्देह पहले विद्यमान लोगों
 के थोड़े से भाग बचे हैं, और यह सम्भावना है कि इतिहास के आने में
 इनमें काफी बदलाव आया है यदि इनके पास अपनी कोई प्रथा थी श्री तो
 बहुत सीमित रूप में बची हुयी है ।

उनो अपने जंगली क्षेत्रों के सीमित होते जाने से रहने की समस्या
 पैदा हो गयी है । उदा० के लिये आधुनिक काल में अनेक छोटी-छोटी
 कँजड़ों की टोलियाँ लखनऊ और इसके आस-पास पहचानी जा सकती है ।
 वे लगातार 7-8 वर्षों से विद्यमान है । वे डेरा डाले टोली बनाकर दिखती
 है । ये धीरे-धीरे हिन्दू रीति-रिवाजों को अपनाते जा रहे हैं एवं अपनी
 पारम्परिक रीति-रिवाजों को भूलते जा रहे हैं । अर्थात् धीरे-धीरे अब
 ये अपनी अस्मिता खो रहे हैं । यह कहना असम्भव है कि निम्न जातियाँ

जैसे कमार, कोरी, पासी, बेहना, बारी इत्यादि मूलतः कंजड़ नहीं हैं, या यह कहना असंभव है कि कंजड़ों की सूक्ष्मसंख्या ने भी इतिहास के प्रारम्भिक क्षणों में अपने को सामाजिक पैमाने के उच्च जातियों में शामिल किया 'खंजर' जाति जिसके सदस्यों पर यदि विश्वास किया जाये तो निश्चित रूप से कंजड़ रहे होंगे ।¹

हाल में हुये परिवर्तन :-
 =====

स्वतन्त्रता के बाद कंजड़ को अधिअनुचित जाति घोषित कर दिया गया है ।² और उन्हें अपराधिक समूहों से स्वतन्त्र रखा गया । उन्हें अनुसूचित जाति के साथ रखा गया । इस तरह से उन्हें शिक्षा, सरकारी नौकरियों एवं आर्थिक रहन सहन के लिये प्राथमिकता मिली । मैदानी क्षेत्रों में पूरी तरह से जंगलों के लुप्त हो जाने के कारण अब सभी कंजड़ समूह गाँवों और कस्बों में या उसके नजदीक बस गये । जबकि उसमें से कुछ शिकार करना, मधु इकट्ठा करना, धागे बनाना और उसकी वस्तुयें बनाकर बेचना तथा अन्य विरासत की गतिविधियों को जारी रखे हुये है । उनकी सामान्य गरीबी एवं सामाजिक पिछड़ेपन के कारण कंजड़ों का एक छोटा सा समूह ही शिक्षा और सरकार की अन्य समुदाय का लाभ ले पाया । कुछ युवक कोलेजों की शिक्षा ग्रहण करके विभिन्न सरकारी विभागों में नौकरियाँ प्राप्त किये । इस समूह के ज्यादा बुद्धिमान और व्यक्त्यायी सदस्यों ने अपनी आर्थिक दशा में बहुत सुधार किये । हाल के वर्षों में कमजोर वर्गों को उभर उठाने के लिये बहुत सी सरकारी योजनायें

1. नेशपील्ड, जान शी, 1883, पूर्वोक्त, पृ० 397-98

2. आर्यार, ए०, 1951, क्रिमिनल ट्रालब्स एक्ट इन्क्वायरी कमेटी 1949-50, न्यू दिल्ली, मैनेजर आफ पब्लिकेशन ।

कलायी गयी जिसमें उनको घर के लिये ज़ाह, खेती के लिये ज़मीन कृषि यन्त्र और बीजों को कम करने के लिये तथा गृह निर्माण एवं व्यापार हेतु कर्ज दिया गया। उनमें से कुछ जो शहरों में रहते हैं कारखानों में निर्मित सामानों जैसे प्लास्टिक की वस्तुओं का व्यापार कर रहे हैं। वे अपने सामान कस्बों में 4 पहिये की गाड़ी से बेचते हैं। गाँवों में साइकिल का प्रयोग करते हैं। कुछ ने तो बड़े पैमाने पर व्यापार शुरू किया है जैसे कि ईधन की लकड़ी और टिम्बर की बिक्री करना अथवा मिलों में नौकरी करना

मैनपुरी जिला के भौगाँव कस्बे के कुछ कंजड़ टान्सपोर्ट व्यापार में लगे हुये हैं। वे अपना ट्रक रखते है तथा पक्के घरों में रहते हैं। सरकार के विभिन्न योजनाओं के तहत कंजड़ों का एक बड़ा समूह धीरे-धीरे अपने अधिकार को जान रहा है और अपने सामाजिक स्तर को बढ़ा रहा है। फर्रुखाबाद कस्बे में शिक्षित कंजड़ युवकों का एक समूह जो कि यू० पी० हिल की भोक्सा जाति से सम्बद्ध है, वह राज्य विधानसभा और अन्य राजनीतिक संस्थाओं में अपने आधार को प्रमाणित किया है। ज्यादा क्रियाशील कंजड़ लोग अब अपने पूर्वज शासकों और उनकी पहले की राजधानियों के बारे में बताते हैं। धीरे-धीरे उनकी सामाजिक-आर्थिक स्थिति में सुधार के बारे में जो महत्वपूर्ण कठिनाई है वह उच्च जन्मदर एवं परिवार नियोजन के साधनों की अभाव के कारण है। जबकि यह निश्चित है कि समय-समय के साथ-साथ वे अपनी

शिकारी प्रवृत्त को छोड़ देंगे और उच्च सामाजिक क्षमता को प्राप्त कर लेंगे ।

पुरातात्विक विवरण के पहलुओं का महत्व :-

पिछले 20 वर्षों में स्व० प्रो० जी० आर० शर्मा एवं उनके सहयोगियों ने इलाहाबाद विश्वविद्यालय में गंगा मैदान के दक्षिणी भाग में मध्य पाषाण कालीन संस्कृति {उद्योग} के महत्व पर प्रकाश डाला है । उन्होंने 150 से ऊपर मध्यपाषाण कालीन जगहों में जैसे इलाहाबाद, वाराणसी, प्रतापगढ़, जौनपुर, सुल्तानपुर, आदि जनपदों के क्षेत्रों का अन्वेषण किया । उनमें से 3 स्थानों सरायनाहर राय, महदहा दमदमा में उत्खनन कार्य भी सम्पन्न किया । उत्खनन में माइक्रोलिथिक उपकरण, शिकार करने के पत्थर वाले औजार, हड्डियाँ, एवं हड्डियों के बने उपकरण एवं गहने, बड़ी मात्रा में जानवर और बड़े-बड़े कब्रों में मनुष्यों के शव आदि विभिन्न रूपों में मिले हैं । गंगा घाटी के दोमटी मैदान के ये पहले उपनिवेशी थे जो कि दक्षिण के जंगली एवं पर्वतीय इलाकों से आये थे, जो कि निकले पुरापाषाण काल के प्रस्तर युग के शिकारी और खाद्य संग्राहक थे ।

गंगा मैदान के कँजड़ और अन्य शिकारी प्रवृत्ति के समुदायों के लोग निश्चित ही मध्यपाषाण कालीन शिकारी एवं खाद्य संग्राहक के संज्ञक

हैं। और वे अपने पूर्वजों के पुराइतिहास के रहन-सहन और अन्य विवरणों की चीजों को अपनाते रहे हैं। इस तरह से इनकी शिकारी प्रवृत्ति मध्यपाषाण काल से प्राप्त विवरण के लिये बहुत महत्वपूर्ण है। 19वीं शताब्दी में ज्यादातर कंजड़ लोग घुमन्तू प्रवृत्ति के थे और जंगलों में जंगली जानवरों और पौधों के बीच कैम्प डालकर रहा करते थे जबकि बहुत से समूह दल बरसात के दिनों में विभिन्न संस्कारों एवं सामाजिक गतिविधियों में भाग लेने आते होंगे। जंगली जानवरों की बड़ी प्रजातियाँ कंजड़ों द्वारा भोजन के रूप में प्रयोग में लायी जाती हैं। वह भी मध्यपाषाण कालीन व्यवस्था की प्रतिनिधित्व करती है। शिकार के औजार और विधियाँ भी प्रागैतिहासिक लोगों की गतिविधियों से समानता रखती हैं। कंजड़ों की हस्तकला, धागा बनाने और सरकन्डे का काम आदि भी मध्यपाषाण कालीन लोगों के हस्तकला पर प्रकाश डालता है।

सामाजिक इतिहास के कुछ बिन्दु :-
=====

शिकारी एवं खाद्य संग्राहक प्रवृत्ति के लोग स्थापित समाज में जो चीज खाते हैं वह भी कंजड़ों के रहन-सहन को जानने के लिये उतना ही महत्व रखता है। जैसा कि स्थापित लोगों के द्वारा जंगलों को साफ करने से उनका रहन-सहन सिकुड़ा गया, और शिकारी एवं खाद्य संग्राहक प्रवृत्ति के लोग स्थापित लोगों के सम्पर्क में आये जबकि उनकी विरासत की चीजों के लगातार कम होने से वे विभिन्न तरह के वातावरण में अपने को जिन्दा रखने के लिये अन्य व्यक्तियों अपनाते गये। हिन्दू समाज के अन्य जातियों के बहुत से शिल्पकारों ने भी जनजातीय समुदायों जैसे कि कंजड़ों के बीच में आना शुरू किया। समाज में बड़े पैमाने पर कंजड़ों की लगातार एकता हमको हिन्दू समाज तन्त्र के विकास के बारे में जानकारी देती है।

कँजड़ उत्तर भारत के तराई क्षेत्रों में रहने वाली बहुत सी शिकारी एवं घुमन्तू समुदायों में से एक प्रमुख समुदाय है। ये समुदाय निश्चित रूप से इस क्षेत्र के मध्यपाषाण कालीन उपनिवेश के वंशज हैं। यद्यपि करोड़ों ग्रामीण एवं शहरी लोगों के द्वारा उनके जंगलों के नष्ट करते जाने से उनका रहन-सहन बड़े पैमाने पर बदलता गया तथापि शिकारी प्रवृत्ति के बहुत से लोग अपने रहन-सहन का ढंग, भाषा, लोकसंगीत, सामाजिक संगठन और धर्म आदि को बनाये रखा है। उनके बारे में महत्वपूर्ण जानकारी ब्रिटिश और भारतीय अधिकारियों के लेखन में उपलब्ध है। और वर्तमान शताब्दी के शुरू और वर्तमान के दिनों में एनथ्रोप्रेफर्स के द्वारा जानकारी इकट्ठी की गयी। यह जानकारी ही पुरातत्वविदों की मध्यपाषाण कालीन समाज के पुनर्निर्माण के महत्व पर प्रकाश डाल सकती है। सामाजिक इतिहासकारों के लिये जनजातीय लोगों की जाति व्यवस्था की एकता को समझना बहुत ही लाभदायक है। इसलिये यह महत्वपूर्ण जानकारी का स्रोत पुरातत्वविदों एवं इतिहासकारों के द्वारा बहुत थोड़ा प्रयोग में लाया गया है और आज इन पर कोई भी वास्तविक क्षेत्रीय शोध बहुत मुश्किल से हो रहा है।

कँजड़ जातियों के सम्यक अक्लोकनोपरान्त गंगाघाटी के मैदानी क्षेत्रों की अन्य जनजातियों का सम्यक अध्ययन भी, ^{महत्वपूर्ण} प्रतीत होता है, जिनमें सर्वप्रथम हम कतिपय अन्य जनजातियों की आवासीय पद्धति का अक्लोकन करेंगे।

आवासीय पद्धति :-
=====

ये सभी समुदाय : कँजड़ एवं प्रायः कैम्पों में रहने वाले रूप में उल्लिखित किये जाते हैं। इन समुदायों में से कुछ गाँव या शहर [टाउन] के बाहरी हिस्से में अस्थायी या स्थायी रूप से बस चुके हैं।

शेरिंग¹ के अनुसार अहेरिया एक जंगली एवं असभ्य जनजाति है^{ये} अत्यधिक गरीब और तकरीबन पूरी तरह वस्त्र विहीन होते हैं। क्रूक के अनुसार बंगाली लोग सम्पूर्ण ऊपरी दोजाब और पंजाब तथा पड़ोसी प्रदेशों में घूमते हैं तथा गंधीला लोग सिरकी से निर्मित झोपड़ी में रहने वाली घुमक्कड़ जनजाति है, जो मुरिकल से कुछ दिन तक एक ही स्थान पर रहते हैं और इन्हें ऊपरी गंगा जमुना दोजाब के निवासी के रूप में पुकारते हैं। लेफ्टिनेन्ट आर० सी० टेम्पले² गंधीला लोगों के बारे में कहते हैं कि वे प्रायः 'बिना घर के झाड़ू लगाने वाले' के रूप में उल्लिखित किये जाते हैं। वे निक्ली श्रेणी के मुसलमान हैं और देखने में पशु प्रवृत्ति के मनुष्य होते हैं। भाटू घुमक्कड़ प्रवृत्ति के साथ कैम्पों में रहकर यथासम्भव गांवों से दूर रहने का प्रयास करते हैं, कई अन्य समूहों के व्यक्ति इनमें यात्रा के दौरान सम्मिलित हो जाते हैं³। अहेरिया भी घुमक्कड़ होते हैं और वे बरसात के मौसम में एटा जिंजे के पास मिलते हैं और यहाँ पर वे अपनी जनजातियों की एक सभा का संचालन करते हैं जिसमें शादी विवाह एवं जाति सम्बन्धी सभी समस्याओं पर विचार - विमर्श करते हैं। क्रूक के अनुसार ससिया जनजाति सिरकी की झोपड़ी बनाकर रहते हैं। वे कुत्तों के बड़े शौकीन होते हैं और अनेक कुत्तों को अपनी सुरक्षा के लिये पालते हैं। कैम्प प्रायः बालू के ऊपरी टीले पर बनाये जाते हैं और

1. शेरिंग, एम०ए०, 1872, हिन्दू ट्राइब्स एण्ड कास्ट्स एज रिप्रजेन्टेड इन बंगाल ।

2. टेम्पले, आर०सी०, 1882, फाक्लोर इन दी पंजाब, द इण्डिया एन्टीक्यूरी
11 : 42 ।

3. बोनिंगटन, सी०जे०, 1935, सेन्सस अफ इण्डिया, 1931, वॉल्यूम 1, इण्डिया,
पार्ट 3 : एथनोग्रेफिक, पृ० 37

और ऊपरी दोबाब के भागों में घूमते रहते हैं। वे अनेक संख्याओं में बैल एवं गधे को अपने सामान को ढोने के लिये तथा गाय एवं बकरी दूध के लिये पालते हैं। भाँदू समूहों के सन्दर्भ में यह उल्लेखनीय है कि वे एक दर्जन परिवार मिलकर एक गैंग का निर्माण करते हैं।

जीविका : शिकार करना, पकड़ना एवं मछली मारना :-
=====

ये सभी समूह अलग-अलग सीमा तक शिकार करने एवं भोजन की तलाश में घूमते हैं। उनमें से बहुत से लोग अपनी पसंद के उन पशुओं का भी पालन करते हैं जिनको वे खाते हैं¹। केवल हिन्दू भाक्ताओं को ध्यान में रखते हुये वे गाय का मांस नहीं खाते हैं। शेरिंग² के अनुसार अहेरिया साँपों को पकड़कर भूतते हैं एवं खा जाते हैं। उनमें कुछ का यह मुख्य व्यवसाय है। वे कुछ हद तक चिड़ियामार भी होते हैं। पंजाब में हर तरह के जंगली पशुओं को पकड़ते एवं खा जाते हैं। वहेलियों का व्यवसाय शिकार करना, चिड़ियों को पकड़ना एवं जंगली उत्पाद को इकट्ठा करना बताया गया है। उनमें से चिड़ियों को पकड़ने वाले 'मिस्कार' के नाम से जाने जाते हैं, जो कि 'मीर-शिकार' का बिगड़ा रूप है जिसका अर्थ 'मुख्य शिकारी' या 'मस्कर' § अर्थ मांस खाने वाला § होता है। उनमें से कुछ चिड़ियामार के नाम से जाने जाते हैं, और दूसरे समूह की विशेषता है, जिनको

1. विद्यार्थी, ललित प्रसाद, 1975, भारतीय आदिवासी § उनकी संस्कृति और

सामाजिक पृष्ठभूमि §, पृ० 4 - 7।

2. शेरिंग, एन० ए०, 1872, वही, पृ० 405।

कराउल कहा जाता है, वे पशुओं का शिकार करने के लिये एक पालतू कुत्ते को वारे {प्रलोभन} के रूप में बांध देते हैं। ये एक बुद्धिमान शिकारी एवं छिनाड़ी के रूप में जाने जाते हैं। वे मुर्गे का मांस, बकरा, हिरण और भेड़ खाते हैं। परन्तु सुअर या गाय का मांस नहीं खाते। वे कभी गाय, बंदर, एवं गिलहरी को नहीं मारेंगे। वे स्वच्छन्द रूप से मदिरापान करते हैं। बहेलियों की तरह बन्दी भी मूल रूप से चिड़िया पकड़ने वाले होते हैं। बंगाली लोग शाकाहारी एवं मांसहारी पशुओं का मांस, मुर्गा, हर तरह की मछली और मगरमच्छ खाते हैं। गंधीला लोग गिलहरी, बटेर, कछुवा, कुत्ता, किसी प्रकार का सड़ा हुआ गन्दा मांस, दुर्गन्धित मांस, सभी प्रकार के वे कीड़े जो अन्न को नुकसान पहुँचाने वाले होते हैं, जिसे वे पकड़ते हैं खा जाते हैं।

बधिक जंगली मुर्गा, कीड़ा, मकौडा, लौमड़ी, सियार, एवं छिपकली खाते हैं। वे ऐसा विश्वास करते हैं कि सियार का मांस जाड़े की कष्टकारी स्थिति से उजाता है। शेरिंग के अनुसार उत्तर प्रदेश के कुछ जिलों में इन्हें सियार का मांस खाने के कारण खौर या सियारमरवा पुकारा जाता है। बावरिया लोग बहेलिये एवं बन्दी की तरह सभी प्रकार के पक्षियों को पकड़कर अपना जीवन निवह करते हैं। वे केवल गो-मांस को छोड़कर किसी भी प्रकार का मांस खाते हैं और स्वच्छन्द रूप से मदिरापान करते हैं। वाही¹ के अनुसार भाद्र लोग कुछ चार पैरों वाले पशुओं जैसे गाय, हिरण को छोड़कर शेष को खाते हैं। वह पानी में

1. वाही, एल० एन०, 1949, दी म्यान्डस, ए क्रिमिनल ट्राइब इन दी म्यान्डस

प्रतिवन्धक, मेन इन इन्डिया, 29 : 84 - 91 ।

रहने वाले जन्तुओं को नहीं खाता । जैसे मछली, कछुआ क्योंकि वे इसे गंदा मानता है । हबूरा गोहिया, साँडा, जंगली चूहा, सियार, जंगली बिल्ली, भैंस, खरगोश, चिड़ियाँ ॥ खाने वाला मुर्गा ॥ कछुआ, मछली, मगरमच्छ और अन्य प्रकार के कीड़े, मकोड़ों को मारता एवं पकड़ता है । ये लोग वे सभी चीजें और सूअर का मांस भी खाते हैं लेकिन गाय और गधा नहीं खाते हैं । क्रूक¹ के अनुसार वेरिया लोग जो पा सकते हैं सब खा जाते हैं, चाहे वह सड़ा हुआ सियार हो या गो-मांस या सूअर के मांस का टुकड़ा हो । वे कभी-कभी बिना बड़ी मात्रा में जंगली जानवरों एवं अन्य सभी प्रकार के मांस की आपूर्ति के रहते हैं । कई तरह की चिड़ियों को सुखाकर वे चिकित्सकीय कार्य के लिये रखते हैं । नेक्ला, गिलहरी, एवं वन्यमुर्गा को वे ऐश्वर्य का साधन मानते हुये खाते हैं । मदिरापान एवं धूम्रपान ज्यादा करते हैं और इनके कबीले को प्रधान अंगी या पियकक- जैसे सम्मान सूक्त शब्दों से पुकारा जाता है । सासिया के सन्दर्भ में उनके शिकार करने की विधि के बारे में कोई जानकारी उपलब्ध नहीं है । परन्तु ये लोग भी सुदूर प्रवृत्ति के लोग हैं, जंगलों में रहते हैं और अन्य दूसरे जाकरों के करीबी माने जाते हैं । अतः यह निश्चित है कि ये लोग भी उसी तरह से शिकार करके अपनी जीविका कमाते होंगे ।

संग्रहण :-
=====

ये सभी समुदाय जंगली फलों से भी अपनी जीविका कमाते हैं, यद्यपि सूक्तानुसार इनकी अल्पवृत्त जिज्ञासा शिकार के आधार पर प्रचुर है उतना

जंगली फलों & उत्पादों & से नहीं है। अहेरिया लोग टाक से गोंद और शहद इकठ्ठा करते हैं। बावरिया औरतें जड़ी एवं बूटी बेकती हैं, जो कि वे जंगल से इकठ्ठा करती हैं। कंजर लोग जड़ी एवं ऐसे पौधों को इकठ्ठा करते हैं, जिस्की खेती नहीं की जाती, और जंगलों में आसानी से उपलब्ध होती है। वे ताड़ का जूस & ताड़ी & भी निकालते हैं जो एकत्रित करने के बाद उनका एवं अन्य छोटी जातियों का प्रिय पेय पदार्थ बन जाता है¹। वे शहद इकठ्ठा करने में बेहद कुशल थे और आज भी हैं।

शिकार करने की प्रौद्योगिकी एवं विधियाँ :-

कंजरों के अलावा और किसी भी समुदाय के शिकार करने की प्रौद्योगिकी और विधि की विशेष जानकारी उपलब्ध नहीं है। कंजरों के प्रौद्योगिकी एवं विधि की जानकारी का पूर्व में उल्लेख किया जा चुका है। बहेलिया लोग पक्षी पकड़ने के लिये बांस के पतले-पतले लठ्ठे के द्वारा सबसे ऊपरी हिस्से में लासा लगाकर प्रयोग करते हैं। वे इस लठ्ठे को डाल एवं पत्तियों के बीच बैठी हुयी चिड़िया के पास सावधानी से ले जाकर उसके ऊँचे एवं पक्ष में लासा लगा देते हैं। शेरिंग² के अनुसार बहेलिये जमीन पर बैठी चिड़ियों को पकड़ने के लिये तेजधार वाले लठ्ठे का प्रयोग करते हैं। वह धीरे-धीरे इस लठ्ठे को दाना चुगने में व्यस्त चिड़ियों के मध्य ले जाता है, सर्प की भाँति टेढ़े-मेढ़े होते हुये इन्हें पकड़ लेता है। वह

1. नैसाफील, जान, सी०, वही, पृ० 369।

2. शेरिंग, एम० ए०, 1872, वही, पृ० 352।

जब देखता है कि उसका लूठा चिड़िया के पास पहुँच गया है तो हत्के झटके के साथ चिड़िया के सीने में मारता है एवं पकड़ लेता है। उस चिड़िया को अलग झोले में रखकर इस प्रक्रिया को दुहराता है। बहेलिया लोग मदार के पेड़ से दूध निकालकर लकड़ी के लूठे के अग्रभाग में लगाकर भी चिड़ियों को उसी विधि से पकड़ लेता है क्योंकि मदार से निकले पदार्थ से चिड़िया सूँघकर गिर जाती है। धनुष एवं वाण का प्रयोग केवल अहेरियों के संदर्भ में ही मिलता है¹। इनके बारे में कहा जाता है कि ये जाल बिछाने एवं पकड़ने में बहुत प्रवीण कुर होते हैं।

अन्य व्यक्तियों :-
=====

ये सभी समुदाय कस्बों एवं गाँवों के लोगों की आवश्यकतानुसार जंगली उत्पाद जिससे वे कई तरह के आवश्यक वस्तु बनाते हैं, को भी एकत्रित करने के कार्य में लगे हुए हैं। ये वस्तुएँ या तो बेची जाती है या फिर क्रय विधिमित्त की जाती है। अहेरिया लोग पतरा बनाने के लिये पलास के पत्ते को इकट्ठा करते हैं और हिन्दुओं को बेच देते हैं। वे टोकरा बनाने के लिये नरकट भी इकट्ठा करते, रस्सी बनाते, चाक्रेन एवं अन्य सेवाओं में रूखे जाते थे। मिर्जापुर में कुछ लाख की फेक्ट्री में लगे हैं, और कुछ अधिया पर खेती करते हैं। गंधीला लोग घास एवं तिनके इकट्ठा करके टोकरा एवं कलनी बनाते, बटेर पकड़ते, चाकू एवं तलवार पर धार लगाते, लकड़ी काटते, और प्रायः अन्य सेवाओं में लगे हैं²।

1. कूक, उ०००, 1896, पूर्वोक्त, वा०००, 1:243 ।

2. रोज, एच० ए०, 1919, ए० ग्लोसरी ऑफ़ दी ट्राइब्स एन्ड कास्ट्स ऑफ़ दी पंजाब, एन०००० एफ०पी०० वा०००, 2:278 ।

वावरिया औरतें रजाई की सिलाई में निपुण होती हैं एवं उसे बेक्ती हैं ।
 बेड़िया लोग अपनी सुविधा के लिये सभी तरह के कार्य करते हैं, उनके लिये
 प्रशासनिक, सामाजिक नियम नहीं लागू होते । उनकी औरतें हस्तरेखा संबन्धी
 बातें बताती हैं । वे भ्रूस की सींग से कप बनाती हैं । प्लीहा एवं संधिवात
 ॥ गठिया ॥ रोगों के लिये दवा भी बनाती हैं । वे गोदना भी गोदती हैं ।
 घर पर औरतें ताड़ के पत्ते से चटाई बनाती हैं, जबकि उनके पति भोजन पकाते
 हैं ।

पूर्वी वावरिया अब व्यवस्थित होकर खेती करने लगे हैं । कुछ स्थानों पर
 जैसे जूनीगढ़ में जहेरिया लोग भी खेती करना शुरू कर दिये हैं एवं दिन प्रतिदिन
 सभ्य होते जा रहे हैं । बंगालियों, कंजरों एवं बेड़ियों के अलावा और सभी पुराने
 पद्धति से शन्य - क्रिया करते हैं । गंधीला एवं बेड़िया लोग अपनी औरतों को
 केश्यावृत्ति में लगाते एवं बड़ी जाति के हिन्दुओं से मांग कर खाते-पीते हैं । बंदी
 लोग ढोल बनाते एवं चिड़ियों को हिमालयन तराई में पकड़ते हैं । उनका मुख्य
 व्यवसाय चिड़ियों को पकड़ना एवं बेचना है । वे पक्षियों को पकड़कर शहरों में
 ले आते हैं जहाँ धार्मिक प्रवृत्ति का व्यक्ति जैसे जैन ॥बनिया॥ पैसा देकर उसे दया
 कार्य समझकर छुड़वा देता है, या कोई बीमार व्यक्ति अपना रोग भगाने के लिये
 इन पक्षियों को छुड़वाता है । ये अपने रहन-सहन एवं व्यवसाय में बहेलियों जैसे
 होते हैं । वावरिया लोग भी पक्षी पकड़ते हैं एवं खाने योग्य चिड़ियों को बेच
 देते हैं, दूसरे वे पक्षियों को लेकर धनी जैनों के पास पिंजड़े से उड़ा देते हैं ।

अपराध :-
=====

इन जनजातियों में प्रचलित आपराधिक प्रवृत्तियां का विवरण नदीम हसनेन¹ तथा माल्ती नागर और वी० एन० मिश्र² ने किया है ।

इन समुदायों के आपराधिक प्रवृत्ति के बारे में विस्तृत विवरण उपलब्ध है बहेलिया, बन्दी एवं बंगालियों के अलावा अन्य समूह भिन्न-भिन्न स्तर पर अपराधों में लिप्त हैं । कूक के अनुसार अहेरिया लोग - सैधमारी एवं राजमागीं पर उकैती एवं प्रान्तों में सक्रिय अपराधों में लिप्त हैं । उनके बच्चे बचपन से ही चोरी करना सीखते हैं एवं 16 साल की उम्र में वे अभियानों {उकैती} पर जाने लगते हैं । गैंग की संख्या 10 से 20 तक होती है । कभी-कभी यह 40 भी हो जाती है । उनका नेता अपने दिमाग, बुद्धि एवं साहस के आधार पर बन जाता है । जब किसी अभिमान के दौरान इनके पहचान के बारे में पूछा जाता है तब साधारणतया ये अपने को किसी सम्मानजनक समुदाय से सम्बन्धित बताते हैं । ये सरायों में नहीं रुकते और साधारणतः राजमागीं से 100 या 200 गज पीछे रुकते हैं, जहाँ से ये यात्रियों, वाहनों पर नजर रखते हैं । वे सभी सौटा लेकर चलते हैं, लेकिन एक या दो तलवार भी रखते हैं । वे वाहन के रक्षक या उँट को पहले कुत्ते के पत्थर या पत्थर से मारना प्रारम्भ करते हैं । इस कारण रक्षक भाग जाते हैं यदि ऐसा नहीं होता तो वे सभी {अहेरिया} इकट्ठे होकर अपने सौटे से उराते

1. नदीम हसनेन, 1990, वही, पृ० 163 ।

2. नागर माल्ती, वी० एन० मिश्र, 1982, वही, पृ० 65 - 72

धमकाते हैं। वे दावा करते हैं कि यद्यपि वे व्यक्साय से चोर तो हैं परन्तु वे राजमार्गों पर कभी उकैती नहीं करते।

मेजर टेम्पुल के अनुसार - गंधीला लोग पुराने चोर होते हैं, विशेष रूप से कुत्तों के जिसे वे खा जाते हैं। कंजर लोग मूल रूप से शिकारी होते हैं परन्तु उनमें से कुछ उकैती भी करते हैं। नेशफील्ड के अनुसार बहुत उकैत जो रात्रि में राजमार्गों पर घूमते हैं, वे कंजर हैं, और कभी-कभी वे हिन्दुओं में बुरी प्रवृत्ति वालों से मिलकर भी उकैती करते हैं। अधिक लोग शरारती उकैत ॥ राजमार्गों उकैत ॥ के रूप में जाने जाते हैं। उन लोगों की एक विशेषता होती है कि वे अपने को बुरागी या बेरागी के रूप में बदल लेते हैं, और गंगाजी से लोट रहे तीर्थयात्रियों में मिलकर धार्मिक कार्य करते हैं एवं उन्हें ॥ यात्रियों ॥ धतूरा खिलाकर लूट लेते हैं। वे पहले लूटमार का अभियान किया करते थे। शेरिंग¹ उन्हें व्यक्सायिक उकैत एवं कत्ली घोषित करते हैं।

क्रुक के अनुसार, बावरिया परम्परागत कत्ली एवं लुटेरे थे, और वे कभी भी कृषि कार्य में नहीं लगे थे। पश्चिमी क्षेत्र के बावरिया अच्छी तरह से आपराधिक जनजाति के रूप में जाने जाते थे। उत्तरी भारत के बड़े क्षेत्र में वे अपने आपराधिक अभियान चलाते थे, परन्तु वे अपना भेष बदल कर फकीर बनकर ही ये कार्य करते थे। उनकी पहचान केवल एक विशेष प्रकार की लकड़ी के हार से होती थी जो सभी पहन्ते थे, और वे सोने की पिन् जैसा दात के अग्रभाग में लगाते थे। उनकी चोरी करने की विशेषता यह थी कि जब वे किसी घर में

1. शेरिंग, एम० ए०, 1872, पूर्वोक्त, पृ० 390

चोरी करने जाते तो अनाजों को उड़ेल देते थे एवं उसमें रस्से पीतल या अन्य धातु को खोज लेते थे ।

भाटू लोग भेष बदलकर काफी दूर तक चोरी, राहजनी एवं उक्ती के लिये जाने वाले के रूप में जाने जाते हैं । इनका गैंग 30-40 व्यक्तियों का होता है । खजाने की जानकारी प्राप्त करने के लिये ये लोग कठोर एवं उग्र तरीके अपनाते हैं । जैसे जलते हुए तारकोल पर औरतों को बैठाना या उनसे बलात्कार करते हैं । इनका परम्परागत हथियार एक छोटा, कठोर लकड़ी की छड़ी था जिससे तेजी से वार करते थे । हाल के वर्षों में ये बन्दूक का भी प्रयोग करने लगे हैं । इनके गैंग में औरतें भी होती हैं । यह भी प्रचलित है कि भाटू औरतें आपराधिक कार्यों में अग्रसर होने की भी इच्छा रखती हैं । वाही¹ के अनुसार भाटू लोग अपराध को एक धार्मिक कार्य के रूप में अपनी जनजाति के लिये करते हैं । जो भाटू जितनी कुशलता से अपराध करता है उसका समाज में उतना ही ज्यादा सम्मान होता है । जवान लड़की किसी शादी से मना कर सकती है, परन्तु अपराध की तरफ प्रवृत्ति होती है । वे हर तरह से भेष बदलने में साकितिक भाषा बोलने में, छोटे गहनों को छिपाने में प्रशिक्षित होती हैं ।

वेड़िया जनजाति की औरतें गांवों में जाकर सम्पत्ति के बारे में जानकारी प्राप्त करके अपने आदमियों को बताती हैं । आदमी लोग खेतों से फसलें एवं गांव के घरों से सम्पत्ति चोरी करते हैं । ये लोग गम्भीर अपराध भी करते हैं । ऊँट गाड़ियों पर हमला करना, शादी पार्टियों की रात में लूटना इनकी आपराधिक

1. वाही, एल0 एन0, 1949, दी शान्दूस, ए क्रिमिनल ट्राइब इन यूनाइटेड

राजिन्सज, मेन इन इन्डिया, 29 : 177 84 - 91 ।

गतिविधियों में सम्मिलित है¹ ।

हंबूरा की घुमक्कड़ शाखा के बारे में कहा जाता है कि ये अपने पड़ोसियों के लिये हानिकारक होते हैं और प्रायः खड़ी फसलों को लूटते हैं । सड़कों पर यात्रियों को लूटते एवं उकैती डालते हैं । इनके लड़के पहले क्षेत्र में उकैती करने के लिये प्रशिक्षित किये जाते हैं बाद में ये संधमारी करने के लिये लगाये जाते हैं । क्षेत्र में जब उकैती करने के लिये जाते हैं तो इनकी संख्या 20 से कम नहीं होती और संधमारी के लिये 8 या 9 एक साथ होते हैं । वे सोटा को छोड़कर कोई हथियार नहीं लेकर चलते । वे कभी-कभी हिंसा का प्रयोग भी करते हैं² ।

सांसिया जनजाति बहुत साहसी, दृढ़ी, अपराधी होते हैं । उनका उपरी दोआब में जीवकीपार्जन के लिये उकैती, राहजनी, चोरी के जलावा और कोई भी साधन नहीं है । अपने अभियान के दौरान ये हमेशा हिंसा, शारीरिक ज़ुलम, यहाँ तक की जान से मार देने जैसी हरकत करते हैं । ~~बालुआ~~ के दौरान ये पत्थर फेंकर यात्रियों या मोटर चालकों पर आक्रमण करते हैं । यदि आक्रमण में असफल होते हैं तो ये सोटे से पीटकर यात्रियों को लूट लेते हैं । दूसरी युक्ति में कान्स्टेबिल बनकर यात्रियों को लूटते हैं । ये सरायों में नहीं रुकते ये गाँव के बाहर बाजारे के रूप में बढिया वस्त्र पहन कर रुकते हैं । जलीगढ़ में ये 7 गैंगों में विभक्त हैं जिसमें 5 की नेता औरतें एवं दो के आदमी हैं । इसके पीछे कारण यह है कि आदमी प्रायः जेल में बन्द हो जाते हैं उस स्थिति में औरतें ही नेतृत्व संभालती हैं³ ।

1. कूक, उन्स्यू 0 1896, पूर्वोक्त, वान्यूम I, क्लकत्ता, पृ 247 ।

2. कूक, उन्स्यू 0, 1896, वही, वान्यूम II, पृ 479 -

3. कूक, उन्स्यू, 1896, वही, वान्यूम IV, पृ 84 ।

प्रवृत्ति :-

ब्रिटिश सरकार के आने से पहले ये लोग अपने मामलों में काफी हद तक स्वतन्त्र थे। 18वीं शदी में मुगल साम्राज्य के पतन के समय साधारणतया कानून व्यवस्था की स्थिति खराब थी। गंगा के ठग, पिन्डारी और अन्य दूसरे अपराधी स्वतन्त्र रूप से घूमते एवं यात्रियों तथा व्यापारियों को लूटते थे। जब ब्रिटिश साम्राज्य स्थापित हुआ तो कई अभियान के द्वारा इनको दबाया गया। इस प्रक्रिया के दौरान 1871 में सरकार ने अपराधी जनजाति कानून पास किया। इस कानून के तहत सरकार किसी जनजाति या समूह को साक्ष्य के आधार पर अपराधी घोषित कर सकती थी। इन जाकों को स्थायी रूप से बसाने का भी प्रयास किया गया। इस कानून को कई बार संशोधित § 1897, 1911, 1923, 1924 § किया गया ताकि इसको अधिक प्रभावी बनाया जाय। इस कानून के तहत निम्नलिखित प्रावधान थे।

- §1 § स्थानीय सरकार अपराधी जनजाति को बिना उनके स्थायी निवास या रहन-सहन की व्यवस्था किये अपराधी घोषित कर सकती थी।
- §2 § जनजाति के सदस्यों का पंजीकरण एवं उनकी अंगुलियों का निशान लेना ताकि उनका परीक्षण एवं निरीक्षण किया जा सके।
- §3 § अपराधी व्यक्ति से उसके बच्चों में सुधार लाने के लिये उसे अलग कर देना।
- §4 § अति अपराधी प्रवृत्ति वाले व्यक्तियों को विशेष स्थान में जाने से मना करना एवं उनके रहने के लिये अलग से व्यवस्था करना।

इस कानून के तहत पूरे देश में 115 समुदाय अपराधी जनजाति के रूप में घोषित किये गये। इस नीति के अन्तर्गत ब्रिटिश सरकार ने अपराधियों के स्थायी

निवास के लिये व्यवस्था की। इन लोगों पर कड़ी नजर रखी जाती थी। यह नीति अपराधी समूहों को सुधारने में काफी कारगर सिद्ध हुयी।

भारतीय सरकार ने स्वतन्त्रता के तुरन्त पश्चात् 1947 में सोचा कि किसी पूरे समुदाय को अपराधी घोषित करना अनुचित है जबकि अपराध उनमें से कुछ ही करते हैं। तदनु रूप 1949 में सरकार ने एक समिति का गठन किया जिसको 1924 के कानून की जांच पड़ताल करके उसमें सुधार करने के लिये कहा गया। 'अपराधिक जनजाति कानून जांच समिति' ने अपने प्रलेख में कानून में परिवर्तन की सिफारिश की। भारतीय संसद ने अपराधी जनजाति कानून [संशोधित] 1952 पास किया। इस कानून के द्वारा सभी अपराधी जनजाति को दोषमुक्त घोषित किया गया।

भारतीय संविधान जो कि 1950 से प्रभावी हुआ उसमें अछूतों के [संशोधन] के लिये विशेष प्राविधान किये गये। ये जातियाँ हरिजन [जनजाति] एवं जनजाति के रूप में निरूपित की गयी। राष्ट्रपति के आदेशानुसार उनके नाम सर्वप्रथम 1950 में घोषित किये गये। पुनः कई अवसरों पर संशोधित किये गये। अहेरिया, बंदी और गंधीला को छोड़कर उनमें से अन्य जातियाँ सिंझूल कास्ट घोषित की गयी। 1951 की जनगणना से इन समुदायों की गणना जाति के आधार पर करना बन्द कर दिया गया। जबकि सिंझूल कास्ट एवं टूहस की गणना अलग-अलग की जाने लगी।

विकसित समाज के साथ अन्तर्क्रिया :-
=====

कोई ऐसा ऐतिहासिक साक्ष्य नहीं है जिसे पता चले कि यह शिकारों - पजीवी समूह, पिछले तीन हजार वर्षों या इससे ज्यादा समय से गंगा के मैदानी

भागों में प्रवेश किया। दूसरी तरफ, संस्कृत साहित्य में पर्याप्त संदर्भ मिलता है जिसे पता चलता है कि आर्य लोग जब मैदानी भागों में बसना शुरू किये तो, काले चेहरे, चपटी नाक वाले जिसे दक्ष या दस्यु पुकारा जाता था, थे।

दूसरी तरफ, दक्षिण के मैदानी भाग की जनसंख्या, मध्यपाषाण काल की जनसंख्या के बाद की थी। 2,000 बी० सी० में कृषि-आधारित समाज की शुरुआत हुई और 1,000 बी० सी० में लोहे की खोज से उनके द्वारा मैदानी भागों में बस्तियाँ बसाई गईं, आर्थिक एवं राजनैतिक रूप से प्रभावी आर्य समाज ब्राह्मणों द्वारा बनाई गई, जो आज के हिन्दू धर्म के अग्रगामी थे। 1,000 बी० सी० के मध्य से समाज जातिगत आधार पर संगठित होने लगी। यह व्यवस्था राजकीय थी, इसमें हर समुदाय का स्थान, उनके व्यवसाय, खान-पान, राजनैतिक शक्ति, और ब्राह्मण संस्कारों के पालन करने की क्षमता, निरिक्त होने लगा। कोई भी सामाजिक समूह जो आर्थिक या राजनैतिक अन्तर्क्रिया आर्यों के साथ किया वह जाति व्यवस्था से अप्रभावित न हुआ हो।

शिकारापजीवी गंगा मैदान में रहते हुए आर्यों के गाँवों एवं कस्बों में उनके पर्यावरण के भागीदार बने। आर्थिक, तकनीकी और राजनैतिक रूप से आर्यों से कमजोर होकर ये बाद में अलग हो गये। इनका श्रम कृषि कार्य को बढ़ाने एवं स्थाई निवास करने में था, और उनके परम्परागत उद्योग तथा रस्सी बनाना, बुनाई इत्यादि कृषि बाजार के लिए किया जा सकता था। इस प्रकार

बहुत से व्यक्ति आर्य समाज में निकली श्रेणी में आ गये । राजतंत्रीय व्यवस्था में उनका स्थान उनकी योग्यता पर निर्भर करता था । वे लोग जो हमेशा जंगलों में रहे वे अपनी आर्थिक, सामाजिक, धार्मिक एवं राजनैतिक स्वतंत्रता बनाये रखे । लेकिन जैसे-जैसे जनसंख्या बढ़ी, जंगल साफ हुए, शिकारोपजीवियों के रहने का स्थान घटा और उनमें से बहुत आर्यों से प्रभावित समाज के सम्पर्क में आये । यह स्थिति 19वीं शदी तक बनी रही जब कि ब्रिटिश आकर गंगा मैदान को विजित किये ।

इस धीमी गति से आर्यों एवं घुमकुड़ों की जनसंख्या के सम्पर्क से वे सामाजिक एवं धार्मिक गतिविधि से प्रभावित हुए । यही हम उनकी संस्थाओं का परीक्षण करने पर पाते हैं ।

शिकारोपजीवियों का धार्मिक एवं सामाजिक विश्वास और व्यवहार भिन्न था । क्योंकि वे इनके अनावा कुछ हिन्दू देवी-देवताओं एवं पूजाविधियों को अपनाये । इससे भी ज्यादा, वे अपनी जनजाति को पहचान पाने के वावजूद जातिगत दार्शनिकता से अलग नहीं रह सके । वे अपने ढंग से ही सही, अपने को उच्च हिन्दू जातियों से नीचे का मानने लगे, और हिन्दू प्रवृत्ति को अन्य जातियों के साथ मानने लगे । दूसरी तरफ, शिकारोपजीवी की एक बड़ी संख्या अपने को जातिगत व्यवस्था में पूर्ण तरह समाहित करके अपनी पहचान खो दिये । हिन्दू समाज, बदले में, इन शिकारोपजीवियों के कुछ धार्मिक विश्वासों को अपने में समाहित कर लिया । हम इन परिवर्तनों को निम्नलिखित विवेक में उद्घट करेंगे ।

स्वदेशी लोगों {मूल निवासी} का धर्म जातीय आधार पर था जो पूर्वज पूजा एवं क्षेत्रीय देवी-देवताओं पर केन्द्रित था। नेशपील्ड, कंजरो के धर्म के बारे में कहते हैं कि बिना मूर्ति, बिना मंदिर और बिना पुजारी के सच्च अर्थों में धर्म को मानते थे। मूल निवासी अनेक अंधविश्वासों को पालते हैं, इनका विश्वास है कि जब आत्मा निकलती है तो जीवित मनुष्यों के शरीर में घुस जाती है एवं उनके बुरे कार्यों के लिये दंडित करती है। आत्मा अपने दफनाने से मना करती है और तमाम तरह के रोग पैदा करता है। वे अपने पूर्वजों एवं अन्य देवताओं का समय-समय पर पशु बलि देकर आह्वान करते हैं ताकि वे आकर चोट, बीमारी एवं मृत्यु से रक्षा करें।¹

बधिकों, बवारिया एवं भांटुओं का विशेष देवता, देवी काली है, जिन्हें वे बकरे की बलि देते हैं। अहरिया एवं सास्त्रिया देवी {देवीयां} की पूजा करते हैं। बेरिखा की देवियां देवी, काली और ज्वालामुखी हैं। बिजनौर में बेरिया लोग प्रायः काली भवानी की पूजा करते हैं। मथुरा में उनकी क्षेत्रीय देवी, केसा देवी हैं, जिसके लिये विशेष अक्सरों पर वे भैंसे या बकरे की बलि देते हैं। कंजर लोग कम से कम तीन देवियों की पूजा करते हैं। अहरियों में माता, चैक माता, और मस्तानी {शमशान की आत्मा} की पूजा करते हैं।

इन समुदायों के कुछ और भी देवता हैं। बहलिया के कां {कुल} देवता पूर्वी जिलों में कालूबीर और परिहार हैं। कालूबीर के लिये एक मुर्गी की बलि दी जाती है एवं शराब जमीन पर डालते हैं। परिहार चिड़िये की बलि एवं

1. - नेशपील्ड, जान0 सी0, 1883, वही ।

रोटी पसंद करते हैं। अक्ख में एक बकरा काले देव के नाम पर बलि दिया जाता है। कंजरों का मुख्य देक्ता 'माना' है। उसकी पूजा सूअर या बकरा या भेड़ चिड़िया एवं झूठा हुआ मसि एवं शराब से की जाती है। अहेरियों के जनजातीय देक्ता 'मेषा सुर' है और वे लोग अपने घरों के एक कमरे में रखकर पूजा करते हैं।

ये लोग अपने देक्ताओं की पूजा करने के साथ, हिन्दुओं के कुछ देवी, देवताओं जैसे पशु, पौधे एवं नदी, जो उनके ॥हिन्दू॥ लिये पवित्र हैं, की पूजा करने लगे हैं। वे हिन्दुओं के कुछ त्यौहारों को भी अपना लिए हैं। इस प्रकार गंधीना एवं हबूरा परमेश्वर की पूजा करते हैं, वे हिन्दुओं के उच्च देक्ता हैं। सासिया लोगों के, भगवान या परमेश्वर या नरायन महान देक्ता हैं। हिन्दुओं की तरह बहेलिये भी गंगाजी को पवित्र मानते एवं उनकी ॥गंगाजी॥ कसम खाते हैं। बैरिया लोग मरणोपरान्त गंगाजी में स्नान करते हैं। जब वे कसम लेते हैं तो गंगा जी की तरफ मुंह करके उनकी कसम खाते हैं। बाँदू लोग भी पीपल, वृक्ष, तुलसी एवं सूर्य को जल चढ़ाते हैं। अहेरिया लोग पीपल के साथ-साथ साल के ग्यारह महीने के मध्य फाल्गुन में आँवले के पेड़ की पूजा करते हैं। नागपंचमी के अक्सर पर उनकी औरतें मकानोंकी दिवालों पर सर्पों का चित्र बनाकर उस पर दूध छिड़कती हैं। आदमी लोग जंगलों में दूध ले जाकर सर्पों के बिलों में डालते हैं। वे लोग मुख्य कसम गंगाजी के नाम पर या पीपल के पेड़ के नीचे या पीपल को एक पत्ती हाथ में लेकर खाते हैं। बैरिया लोग साधारणतया होली, दिवाली

एवं दशहरा की छुट्टियाँ मनाते हैं। अहेरियों के बहुत से त्योहार हिन्दुओं से मिलते जुलते हैं। उनमें से कुछ ब्राह्मणों {पुजारियों} की तरह संस्कार एवं कर्मकांड करने लगे हैं। बेहलियों में साधारण गाँव का ब्राह्मण घरेलू संस्कारों को पूरा कराता है। सभी हबूरा जनजाति अपने को हिन्दू मानते हैं परन्तु वे ब्राह्मणों से बहुत कम या कोई भी सेवा नहीं लेते। जो निचले स्तर के ब्राह्मण होते हैं वे केवल बेरियों की शादी के समय संस्कारों को कराते हैं। अहेरियों की शादी ब्राह्मण एवं नाई द्वारा व्यवस्थित की जाती थी।

मुस्लिमों के सम्पर्क में आने के कारण ये लोग कई मुस्लिम सन्तों की पूजा को अपनाया। इस प्रकार अलीगढ़ के पास बावरिया लोग जहीरदिवान एवं अहेरिया लोग पीर मस्जिद के पंथ की पूजा करते हैं। मस्जिदों का चढ़ावा मुस्लिम लोग लेते हैं। अहेरिया लोग मियों साहब एवं जघिया की भी पूजा करते हैं। बेरिया के बहुत से लोग सैयदों को हजरत मुहम्मद का रूप मानकर उनकी पूजा करते हैं। सासिया लोग गाजी मियाँ में विश्वास करते हैं जो अमरौहा एवं जलसर के सन्त थे। बेरिया लोग हिन्दू या मुसलमान जनसंख्या के आधार पर बनते हैं। उनमें से कुछ कबीर पंथी या सिख, कुछ अपने को जोगी, फकीर के रूप में परिवर्तित कर लेते हैं।

यहाँ तक कि, जबकि ये पूरी तरह हिन्दू समाज की जातिगत आधार को नहीं पहचान पाये हैं फिर भी ये मूल निवासी आपस में भी खान-पान के समय जाति का ध्यान रखते हैं और अपने तौर-तरीके अपनाते हैं। इस प्रकार बेहलिया लोग, भी, उम और धोबी को नहीं छुएगा। अहेरिया लोग कच्च खाना केवल अहीर, बरे, जाठ एवं कहारों के यहाँ और पक्का खाना नाईयों के यहाँ खाते हैं। दूसरी जातियाँ गंधीला के साथ भोजन नहीं करते, लेकिन उनमें से कुछ कंजर, सासिया और

इसी तरह के अन्य घुमक्कड़ों के यहाँ भोजन करते हैं। सांसिया लोगों में जो स्थाई निवास करने लगे हैं, वे कच्चा भोजन केवल ऊँची जातियों के यहाँ खाने का दावा करते हैं। अलीगढ़ में हबूरा लोग, कमार, धोबी, भीगी एवं कलवार के यहाँ भोजन नहीं करेंगे। बिजनौर में ये लोग केवल कमार, भीगी, कंजर, सांसिया और इस तरह के लोगों के अलावा सभी हिन्दुओं के हाथ से पानी पीते हैं। बिजनौर, पथरा एवं अन्य स्थानों पर वे लोग केवल ऊँची जातियों के यहाँ भोजन करेंगे^१। हबूरा लोग जो अब स्थाई रूप से तस कर कृषि कार्य करते द्ये सम्मानजनक स्थिति को प्राप्त कर चुके हैं वे अपने घुमक्कड़ प्रवृत्ति एवं रीति-रिवाजों को छोड़ रहे हैं। जैसे-जैसे ये सभ्य होते जा रहे हैं अपने को राजपूतों से जोड़ते जा रहे हैं। एटा जिले से ऐसी खबर मिलती है कि जनजाति का कोई सदस्य अब चोरी या अनैतिक कार्य करता है तो उसे कुछ समय के लिये बाहर कर दिया जाता है और जब तक वह अपने शरीर से धून-त्रिशूष रूप से नाक से नहीं निकालता समाज में वापस नहीं लौटता है।

हिन्दुत्व का सबसे ज्यादा प्रभाव इनके दाह-संस्कार व्यवस्था पर पड़ा है। ये परम्परागत रूप से शवों को जमीन में गाड़ देते या खुदा छोड़ देते या जल प्रवाह करते थे परन्तु हिन्दुओं के प्रभाव से ये शवों को जलाते हैं। बहेलियों में शव को जलाया जाता है। बावरिया लोग प्रौढ़ लोगों को जलाते हैं, एवं अक्वाहितों को जमीन में दफनाते हैं। अहेरियों में धनी लोग शव को जलाते हैं

परन्तु गरीब लोग दफनाते या नदी में प्रवाह करते हैं। शवदाह के बाद अक्सर राख गंगाजी में बहा दिया जाता है लेकिन कुछ लोग उसे {राख} क़िता पर ही छोड़ देते हैं।

बैरिया एवं हबूरा लोग दफनाने एवं शवदाह की बीव की स्थिति में हैं। फर्रुखाबाद के बैरिया लोग शव के बायें पैर की आग से छूकर दफना देते हैं। इटावा में लाश जलाकर उसी राख को मिट्टी के मटके में रखकर जमीन में गाड़ देते हैं एवं उसके ऊपर एक मिट्टी का प्लेटफार्म बना देते हैं। मथुरा में हबूरा लोग या तो शव को जना देते हैं या जमुना जी में फेंक देते हैं। विज्जौर में ये लोग शव को या तो दफनाते हैं या जंगल में फेंक देते हैं। अलीगढ़ में सम्पन्न रहने पर ये लोग शव-दाह करते हैं। ऐटा में जब कोई व्यक्ति घर में मरता है तो उसे जानकर उसकी हड्डियों को लाकर उसके रहने के स्थान के पास गाड़ दिया जाता है।

वास्तविक घुमक्कड़ सांसिया लोग प्रायः शवों को जंगल में फेंक देते हैं। अलीगढ़ में {वन्दूवाला} सांसिया लोग शव-दाह करते हैं अन्य दूसरे दफनाते हैं। मिर्जापुर में वे दफनाते हैं। ऋद्ध सभी गोत्रों के लोग केवल ढोलिया को छोड़कर, शवों को जलाते हैं।

जाति व्यवस्था में समीकरण :-

=====

हजारों वर्षों के उपरान्त, इन शिकारोपजीवी जनजातियों की एक बड़ी संख्या हिन्दू समाज में समाहित हो गयी। परन्तु अपने आर्थिक स्थिति, धान-पान, सजावट, ब्राह्मणों के संस्कारों का अज्ञानता एवं राजनैतिक

व्यक्ति की कमी के कारण, ये हिन्दू समाज में निचले स्तर का ही स्थान पाये हैं। अहेरिया के संदर्भ में, उदाहरण स्वरूप, सर एच० एम० इलियट कहते हैं कि ये लोग धानुकों की ही शाखा से हैं परन्तु शव को नहीं खाने के कारण ये धानुक से अलग हैं। धानुक हिन्दुओं में अछूत हैं जो पूर्णतया स्थायी रूप से बस चुके हैं। धानुक लोग अपने मुजरों के साथ गाँवों के किन्नाबे बस्ते हैं। इन समुदायों में जो घृणित भोजन को कम से कम इस्तेमाल करते हैं एवं हस्त उद्योग में कुशल होते हैं उन्हें हिन्दू समाज में अपेक्षाकृत उँचा स्थान प्राप्त होता था। इसी तरह से गंगा के मैदानी भाग में कनाकार, सेवक एवं अछूत जातियों की व्याख्या की जा सकती है।

बहुत से कारीगरी या उद्योगों में कंजरों को आसानी से पहचाना जा सकता है, उनमें से कुछ अपने पैतृक कार्यों को करते हैं और बहेलिया, बारी, बेहना, कमार, धरकार, कोरी, कलवार और अन्य छोटी जातियों के रूप में पुकारे जाते हैं। इस्तरह हम निष्कर्ष निकालते हैं कि घुमक्कड़ एवं लुटेरी जन-जातियाँ, जो क्रिती समय उपरी गंगा में शास्त्र रूप से थी, लेकिन अब उनका कुछ भाग ही रह गया है, अपने कार्यों में धीरे-धीरे परिवर्तन कर रहे हैं।

मध्य सोन घाटी में वर्तमान आदिम जातियों के संरचनाओं के आधार पर पुरातात्विक संरचनाओं की व्याख्या हुई है। इसी प्रकार का अध्ययन मध्य गंगा के मैदान में भी किया जायेगा। शिकारीपजीवी समुदाय गंगा घाटी में मध्य पाषाण काल [8,000 बी०सी] से रह रही है। दूसरी

शहस्राब्द १2,000 बी०सी० से कृषि-आर्थिक स्थिति की शुद्धता से धीरे-धीरे गाँव एवं शहर बसने लगे । परिणाम स्वरूप इन शिकारोपजीवियों में परिवर्तन आया । तब से वे लोग किसानों, ग्रामीणों व्यापारी समुदायों के सम्पर्क में आये और क्रय-विनिमय एवं बाजार-व्यवसाय में हिस्सा लिये । इनके सामाजिक वातावरण में आये परिवर्तनों के कारण अपने उद्योग से गाँवों एवं शहरों तक सामान पहुचाने लगे । इन सामानों में, शहद, जंगली जानवरों का मांस जंगली उत्पाद, ढोल के लिये कमड़े, टोकरी, तिनके के छि, ताड़ के पंखे, रस्सी, जुलाहों के लिये ब्रश, चटाई, दोनों एवं पतररी, खसखस घास, सूती धागे, आटा पीसने की बक्की, मुख्य था । वे कुछ तरह को औषधि, जड़ी-बूटी, इत्र, एवं भैसे एवं ऊँट की हड्डियाँ भी उपजब्य कराते थे । कुछ समूह जैसे बहेरिया, बहेलिया, सासिया और हबूरा, व्यावसायिक रूप से चौर हो गये जबकि वे अपने परम्परागत कार्यों को भी करते रहे ।

आर्थिक अन्तीक्रिया-हिन्दू समाज के साथ करने पर प्राकृतिक रूप से जाति व्यवस्था के प्रभाव में आये । इन समुदायों का कुछ भाग पूर्णतया राजतंत्रीय व्यवस्था में मिलकर समाज में उँचा स्थान प्राप्त कर वे अपने जीवन शैली, विशेषकर खान-पान में परिवर्तन कर लिए । अन्य दूसरे जो परम्परागत तौर-तरीके अपनाये वे हिन्दू समाज में निचले स्तर पर रह गये । स्वतंत्रता के बाद एक बड़ा समूह अपने सामाजिक आर्थिक स्तर में वृद्धि कर चुका है । अब वे अपने पूर्वजों का संबंध किसी हिन्दू महान से जोड़कर जातिगत उँचाई को प्राप्त

करना चाहते हैं। सरकार द्वारा इनको सिड्यूल कास्ट घोषित करने से उनके इस प्रयास में बाधा पहुँच रही है जबकि इससे इन लोगों को शैक्षिक एवं राजगा में वरीयता मिल रही है।

जैसा कि पहले उल्लेख किया जा चुका है गंगा के मैदान क्षेत्र के आदिम जातियों के नृपुरातात्विक अध्ययन का प्रयास डा० मालती नागर और प्रो० वी०एन० मिश्र ने किया है। भारत के अन्य क्षेत्रों में भी इस प्रकार के अध्ययन हुये हैं और हो रहे हैं जिनके क्रिया-कलापों और सामाजिक सांस्कृतिक तथा आर्थिक स्थितियाँ पुरातत्व को समझने में सहायक हैं। क्यों कि उनकी अर्थ व्यवस्था, आघेट और संग्रह पर आधारित है इस लिए उनके परिणाम भी हमारे इस अध्ययन में सहायक हैं। ऐसे विद्वानों में डा० एम०एल०के० मूर्ती¹, डा० मालती नागर², डा० पीटर फेसिस³, डा० के०जे० जान⁴, डा० वी०एन० मिश्र⁵ आदि का उल्लेख किया जा सकता है।

1. मूर्ती, एम०एल०के०, 1997, इथनोग्राफिक एनालिसिस एण्ड आर्क्योलोजिकल पैटर्नस आफ सबसिस्टेंस विहैवियर: ए प्रिडिक्टिव माडेल फार दि साउथ ईस्ट कोस्ट आफ इण्डिया, इण्डिया प्री-हिस्ट्री, 1980 §सम्पादक वी०डी० मिश्र एवं जे०एन० पाल, पृ० 203-205; मूर्ती, एम०एल०के०, 1985, दि यूज आफ प्लान्ट फूड्स वाई सम हन्टर गेदरर कम्युनिटीज इन आंध्र प्रदेश, रिसेंट एडवान्सेज इन इण्डो-पैसिफिक प्री-हिस्ट्री, सम्पादक वी०एन० मिश्र एवं पीटर कैलवुड, पृ० 329-336।
2. नागर, मालती, 1997, फिशिंग एण्ड फिशिंग गियर एमंग दि ट्राइबल कम्युनिटीज आफ बस्तर एण्ड देयर इम्प्लीकेशंस फार आर्क्योलोजी, इण्डिया प्री-हिस्ट्री, 1980 §सम्पादक वी०डी० मिश्र एवं जे०एन० पाल, पृ० 210-217; नागर, मालती, 1985, दि यूज आफ वाइल्ड प्लान्ट फूड्स वाई ए वोरिजिनल कम्युनिटीज इन सेंट्रल इण्डिया, इण्डो पैसिफिक प्री-हिस्ट्री, सम्पादक वी०एन० मिश्र एवं पीटर कैलवुड, पृ० 337-342।
3. फेसिस, पीटर, 1997, एन इन्टर डिस्प्लीनरी एप्रोच टू द क्वेश्चन आफ ऊर्जी ह्यूमन एडोप्टिमेंट इन इण्डिया, इण्डिया प्री-हिस्ट्री, 1980 §सम्पादक वी०डी० मिश्र एवं जे० एन० पाल, पृ० 218-231।
4. जान, के०जे०, 1997, इथनोआर्क्योलोजी एण्ड नोमेडिक परन्चेंस लिज्म आन द वेस्टर्न कास्ट, इण्डिया प्री-हिस्ट्री : 1980 §सम्पादक वी०डी० मिश्र, एवं जे०एन० पाल, पृ० 206-209।
5. मिश्र वी०एन०, 1990, दि वान वागरिस - लास्ट हन्टर्स आफ दि थार डिजर्ट, राजस्थान, मैन एण्ड इनवाइरनमेंट, वॉल्यूम XIV(2) पृ० 89 - 108।

वर्तमान में जनपद सुलतानपुर के कतिपय क्षेत्रों में आदिम जातियों के सम्बन्ध में कुछ सूचनायें इस शोधकर्ता द्वारा एकत्र की गयी है जिसकी रूपरेखा निम्न प्रकार प्रस्तुत की जा सकती है ।

सुलतानपुर से हलियापुर रोड पर 25 कि०मी० दूरी पर स्थित पारा चौराहे से आधा कि० मी० पूर्व की तरफ ग्राम बालियाबाद एवं सहजौरा में कंकाली एवं मंगता लोगों का उत्रा था । ये लोग झोपड़ी में रहने वाले हैं, उनके विषय में जानकारी एकत्रित की गयी है । इन्हें कंकाली एवं मंगता को नट भी कहा जाता है । ये लोग जंगली जानवरों का शिकार करते हैं तथा उससे अपनी जीविका का निर्वहण करते हैं । साँप एवं गोहटा जैसे जंगली जानवरों को पकड़ते हैं । चोगड़ा {खरगोश}, चुन्हीयारी {बिल्ली की छोटी जाति} जो कि वृक्षों के खोखलों में या जमीन के अन्दर बिल में रहते हैं, उसका शिकार लाठी से करते हैं । ये साँप के दाँत को तोड़ देते हैं तथा विकसित समाज के सम्पर्क उन्हें दिखाकर शिक्षा एकत्र करते हैं {प्लेट क्रमांक-1 एवं 2} बिछोपड़ा एवं गोहटा {जहरीले जानवर} को मारकर उसकी खाल को बेचते हैं । ये जंगलों से शहद निकालने में भी प्रवीण होते हैं । धीरे-धीरे अब ये विकसित समाज के साथ अन्तर्क्रिया में संलग्न प्रतीत होते हैं तथा कृषि कार्य भी प्रारम्भ कर दिये हैं । खाद्य सामग्री के अन्तर्गत सब कुछ खाते-पीते हैं । भैंसा, बकरा जैसे छोटे-बड़े सभी जानवरों का गोश्त कच्चा अथवा पका सब खा जाते हैं । मजदूरी करके भी अपनी जीविका का निर्वहण करते हैं । ये कुत्ता, गाय, साँप, भैंस, भैंसा, मुर्गा, मुर्गी पालते हैं । बरसात के महीने में ये बाहर कने जाते हैं अर्न्त तक वापस आते हैं । बाहर ये जानवरों को खिलाने पिलाने तथा अपने खाने-पीने की व्यवस्था भिन्नाटन द्वारा करते हैं ।

जनजातीय जीवन का सांस्कृतिक पक्ष इनके धार्मिक विश्वास पर आधारित रहता है। ये हिन्दू-मुस्लिम दोनों धर्म मानते हैं। ऐसा प्रतीत होता है कि इन धर्मों के प्रभाव के फलस्वरूप अपने धर्म के प्रति इनकी श्रद्धा पहले के समान नहीं रह गयी है। अब ये ताजिया, होली, दीपावली सब मनाते हैं और सभी धार्मिक अवसरों पर माँग कर खाते पीते हैं। कुंकाली मुख्यतः मुसलिम धर्म अपनाये हुये हैं। शादी विवाह तथा अन्य रीति-रिवाज मुस्लिम धर्म से मिलता-जुलता है। मंगला मुख्यतः हिन्दू धर्म मानते हैं किन्तु मूर्ति पूजा में विश्वास बिलकुल नहीं करते हैं। ये अपने को ज्यादा पवित्र मानते हैं। अयोध्या, इलाहाबाद स्नान करने भी जाते हैं। इनका दर्शन आदि करने की अपेक्षा घूमने का शौक अधिक रहता है। ये पैसा देकर लड़की खरीदते हैं। पैसे से जो लड़की क्रय करके लाते हैं यदि उनकी शादी की परम्परा नहीं सम्पन्न होती है तो उनसे उत्पन्न बच्चों की भी शादी नहीं हो सकती है। उनके पहले माँ-बाप की शादी होनी आवश्यक है। जब से मंगला कुरती लड़ना, लड़ाना शुरू किये तब से ये नट कहे जाने लगे। विवाह के समय नगाड़ा आदि बजाते हैं तथा खूब नाचते गाते हैं। अनेक उत्सव भी मनाते हैं। विवाह के पूर्व ये माता-पिता से सम्बन्धित रहते हैं। विवाहोपरान्त अलग कमाने खाने लगते हैं।

निवास के लिये शिरकी की झोपड़ी बनाते हैं। सड़क के दोनों तरफ बाग में ये झोपड़ी बनाकर रहते हैं [प्लेट क्रमांक - 3]। ये झोपड़ी फोल्डिंग टाइप की होती है, उसे जब चाहे समेट लेते हैं, जब चाहे तान देते हैं। धीरे-धीरे ये कच्चे मकान भी बनाना शुरू कर दिये हैं। अतिरिक्त धन से ये गहना भी बनवाते हैं।

गहदाला एवं वेल्वा इनका प्रमुख अोजार है प्लेट क्रमांक - 4 । उसी से साप को बिल से खोदकर निकालते हैं । ये अत्यन्त निडर होते हैं । ये अपने कला-कौशल से ही साप आदि पकड़ते हैं । जड़ी-बूटी आदि का भी प्रयोग करते हैं । उससे धन भी उपार्जित करते हैं । शिकारी मंगते निम्न प्रकार शिकार करते हैं । दो मंगते एक साथ विछड़ोपड़ा को देखकर पेड़ पर त्वरित गति से चढ़ते हैं । एक मंगता वृक्ष के बहुत उपर तक चढ़ जाता है पेड़ की टहनियों को झक़ोरता है, दूसरा जो नीचे रहता है उसे झपटकर लपकता है । हाथ से तुरन्त मरोडकर नीचे गिरा देता है । हाथ की तेजी अत्यन्त महत्वपूर्ण है ये विछड़ोपड़े वृक्ष के बिलों या बाँस की कौठी में रहते हैं जिसे ये खोज निकालते हैं । ये शाही भी खोदकर निकालते हैं ।

नट जाति के एक साथ वर्षीय मट्टा नामक व्यक्ति से पूछ-ताछ करने पर कतिपय जानकारीयाँ प्राप्त हुई प्लेट क्रमांक - 5 । शादी विवाह एवं रीति-रिवाज के सम्बन्ध में हिन्दुओं की पद्धति अपनाये जाने की बात बतायी । बेडिया के सम्बन्ध में बहन-बेटियों के नवाने के सम्बन्ध में अवगत कराया । दहेज पद्धति का प्रकलन बिस्कुल नहीं है । शवाधान क्रिया के अन्तर्गत सीने के बराबर गड्ढा खोदकर शव को गाड़ दिया जाता है । निवास स्थान के बगल में ही कब्रस्तान है । मुर्गी, तीतल, बकरा, भैंस, कुत्ता, आदि पालते हैं । गाय, बैल का मांस नहीं खाते हैं । गाय को पवित्र मानते हैं । सूअर के नाम पर विद्द जाते हैं । यहाँ तक कि यदि सूअर वर्तन छू दे तो उसे भैंस देते हैं । शिखाटन के लिये ये 2-3 कोस तक मारने जाते हैं । पहले ये चुटिया भी रखते थे किन्तु धीरे-धीरे अब ये परम्परा समाप्त होती जा रही है । राम-राम भी

करते हैं। चाँदी के गहना आदि का भी उपयोग करते हैं। गहना स्थायी सम्पत्ति के रूप में रखते हैं। कर्तनों में अल्युमिनियम, ताँबा, काँसा का प्रयोग ज्यादा करते हैं। मढ़ठा एवं उसका परिवार अत्यन्त सुले विचार के दिखाई दिये। ये अपना मकान सर्वदा खुला रखते हैं। झोपड़ी के ऊपर छप्पर रखते हैं। चूल्हा आदि घर के सामने बनाते हैं §प्लेट क्रमांक - 6 §। झोपड़ी में एक - एक कमरे होते हैं। वे एक मकान के बराबर होते हैं। वे एक क्रमवद्ध या पंक्तिबद्ध ढंग से व्यवस्थित होते हैं। छप्पर, बाँस या सरपत से निर्मित करते हैं। इनके गृहों में दैनिक व्यवहार में आने वाले सामान रहते हैं। जैसे वेल्वा गहदाला, कुल्हाड़ी, लाठी आदि। पूर्व में मिट्टी के कर्तनों में खाना बनाते थे किन्तु अब अधिकांशतः एलुमिनियम का प्रयोग करते हैं। सोने के लिये घर में बनाई गई चटाई तथा खाट का व्यवहार करते हैं। ये पेड़ों के नीचे सुले में रहना अधिक पसन्द करते हैं §प्लेट क्रमांक - 7 एवं 8 §।

सुलतानपुर से हलियापुर रोड पर स्थित सेनी से $1\frac{1}{2}$ किलोमीटर उत्तर डीह §बदरी अहिर का पुरवा§ ग्राम स्थित है। यह क्षेत्र भी आदिम जातीय क्षेत्र प्रतीत होता है। यहाँ पर वनमानुस अथवा मुसहर जनजाति के बारे में जानकारी एकत्रित की गयी। मुकदेर नामक व्यक्ति तथा उसकी पत्नी सीतापति से विस्तृत जानकारी प्राप्त की गयी।

मुसहरों § वनमानुस § का मुख्य पेशा दोना-पत्तल बनाना था § प्लेट क्रमांक - 9 § जो कि बाजार में बेकर अपनी जीविका कमाते थे। इसके अलावा जंगलों से मधु निकालकर उसे भी बेचते हैं। ये अपने को वनराज भी कहते हैं। वर्तमान समय में ये लकड़ियाँ काटकर उसे भी बेचते हैं। शिकार में ये कछुए का शिकार करते हैं साथ ही साथ उसे खाते भी हैं। तीतर, मुर्गा - मुर्गी, बकरी,

कुत्ता आदि को झोपड़ी में पालते हैं § प्लेट क्रमांक - 10 एवं 11 § । तीतर एवं मुर्गा-मुर्गी को लड़ा कर मनोरंजन करते हैं ।

विना मूर्ति के भवानी की पूजा करते हैं । नीम के पेड़ पर अगरबत्ती जलाकर उसकी पूजा करते हैं । बलि प्रथा का भी प्रचलन इन लोगों में पाया जाता है । माँ भवानी की पूजा के लिये बकरे का बलि दिया जाता है । नवरात्रि आदि में ये व्रत भी रहते हैं । श्व को ये या तो गड़दते हैं या जला देते हैं ।

इनकी झोपड़ी घास-फूस एवं मिट्टी की बनी होती है । बाँस एवं बल्ली का प्रयोग भी ये युक्त करते हैं । झोपड़ी में ही चूल्हा आदि बनी होती है § प्लेट क्रमांक - 12 § गहदाला एवं लाठी तथा वैस्वा इनके प्रमुख अस्त्र - शस्त्र हैं § प्लेट क्रमांक - 13 § । मछलियों को पकड़ने के लिये ये जाल का प्रयोग अथवा बाँस से निर्मित टोकरी का प्रयोग करते हैं । लड़की की शादी में दहेज प्रथा का प्रचलन है । आभूषण ये कम से कम पहनते हैं । शादी-विवाह ये अपनी जाति में ही करते हैं ।

ये रस्सी भी बनाने का कार्य करते हैं । रस्सी बनाने के लिये कई प्रकार के वीप इन्हें जंगलों से प्राप्त हो जाते हैं । ये वृक्षों की छालों से भी रस्सी बनाते हैं । रस्सी के अलावा जंगली लकड़ियों से ओखली, दीलक, मादर आदि अनेक सामान बनाते हैं जिसे इन्हें आर्थिक लाभ होता है । औरतों में गोदना गोदने का भी रिवाज प्रचलित है । काला, गड़सिा जैसे अस्त्रों का भी प्रयोग करते हैं । मुसहर मुख्य रूप से लंगोटी तथा धोती पहनने के शौकीन होते हैं । जादू-टोना एवं ओझाई में भी ये विश्वास रखते हैं ।

जनपद सुल्तानपुर में ही सुल्तानपुर से आजमगढ़ मार्ग पर स्थित थाना मोतिगरपुर से 4 किलोमीटर दूर स्थित ठीरपुर वनके गाँव में लगभग 50-60 बस्ती नटों की है। कृषि कार्य हेतु खेती खलिहान इनके पास बिल्कुल नहीं है। ये शिकार, शिखाटन तथा कुश्ती लड़ाने के कार्य से अपनी जीविका का निर्वाह करते हैं। इस क्षेत्र में इनको उस्ताद या पहलवान सम्बोधन से भी पुकारा जाता है। मजदूरी करके भी कभी-कभी अपनी जीविका का निर्वाह करते हैं। शिकार का मुख्य हथियार लाठी या डंडा होता है जिससे ये चुन्हीयारी या वोगड़ा का शिकार करते हैं। लाठी निर्माण में भी ये निपुण हैं। शिकार पर जाते समय कुत्ते को साथ में अवश्य ले जाते हैं {प्लेट क्रमांक - 13}। ये मछली पकड़ने का भी कार्य करते हैं। मछली पकड़ने का जाल ये स्वयं बनाते हैं। प्रारम्भ में ये जाल सूत एवं रस्सी के बनाये जाते थे किन्तु अब ये प्लास्टिक से जाल बनाते हैं {प्लेट क्रमांक - 14}। जाल से शिकार करके लौटे हुये तथा गोहर एवं चुन्हीयारी को अपने शिकार के द्वारा पकड़ कर लाते हुये दिखाई दिये {प्लेट क्रमांक - 15 एवं 16}। ये शिकार करने में अत्यन्त प्रवीण एवं निपुण होते हैं। गोह को पकड़ने के लिये ये 'साकिड़ा' दाँव लगाते हैं। तत्पश्चात् उसकी पूँछ से उसे बाँधने हैं। बाँधने में नाखून विधि को प्रयोग में लाते हैं। हस्तकौशल की ही सम्पूर्ण विशेषता दिखाई देती है। ये गोह का मांस नहीं खाते हैं अपितु उसके छाल से खड़ड़ी आदि बाजा बनाते हैं। इसी से अपनी जीविका का निर्वाह करते हैं।

ये अपनी झोपड़ी का निर्माण घास-फूस, बाँस, सरपत आदि से करते हैं। झोपड़ी के निर्माण में खपड़ों का भी प्रयोग करते हैं। कच्ची मिट्टी की दीवाल

बनाकर उसके उपर छप्पर रखकर घर का निर्माण करते हैं § प्लेट क्रमांक - 17 § ।
 ये प्रायः अपने आवासीय समस्या से परेशान रहते हैं । इनकी झोपड़ियाँ एक समूह
 में बनी होती हैं । घर के सामने चूल्हे आदि निर्मित होते हैं ।

मान्यताओं के आधार पर ये अपने को क्षत्रियों का वंश मानते हैं । ये
 अपने ही गोत्र में शादी-विवाह करते हैं । वस्त्र वगैरह हिन्दुओं का माँगकर
 पहन्ते हैं । नट कई गोत्र में बँटे हुये हैं । इनके पूर्वजों का कोई घर वगैरह नहीं
 था । ये घुमन्तु जीवन व्यतीत करते थे । कहीं भी जाकर ये बस जाते एवं वहीं
 माँगकर खाने-पीने लगते थे । आभूषणों में जंजीर, पायल, तौड़ा, पाजेब, नथुनी,
 आदि प्रयोग में लाते हैं ।

इनमें शादी-विवाह जंगलों में सम्पन्न कराया जाता था । जंगल के
 मध्य में बाँस की कईन गाड़कर उसी के चारों तरफ भाँवर घुमाया जाता था ।
 तत्पश्चात् विवाह सम्पन्न हो जाता था । हिन्दुओं के अन्य रीति-रिवाज
 भी अपनाये हुये हैं । मुन्हन, तीर्थ हिन्दुओं के अन्य रीति-रिवाज, भगवान
 राम एवं माँ काली, विन्ध्याकल देवी सब इनके आराध्य देव हैं । भेड़ एवं
 बकरे की बलि भी दी जाती थी ।
 (प्लेट क्रमांक 17B)

ये पशुपालन भी करते हैं । कुत्ता, भैस, मुर्गा, मुर्गी, बकरा, बकरी,
 भेड़ आदि पालते हैं । भैस एवं भैसा का व्यापार भी ये प्रारम्भ कर दिये हैं
 § प्लेट क्रमांक - 18 § । सूअर, एवं गधा नहीं पालते । गौ को पवित्र मानते
 हैं, तथा गोमस नहीं खाते हैं ।

शिकार, खेल-कूद तथा ढोलक, छद्दी बजाकर अपना मनोरंजन करते हैं ।
 इन्हें तीतर एवं मुर्गे की लड़ाई भी अच्छी लगती है । शिक्षा, नाच, गाना,

मजदूरी, चोरी-उकैती के सख्त विरोधी हैं। झोपड़ी के बगल में मुर्गा एवं मुर्गी भी पालते हैं § प्लेट क्रमांक - 19 § । रम्भा से लकड़ी चीरने - फाड़ने, जमीन खोद कर शिकार करने तथा शहद निकालने का कार्य करते हैं। नट जाति के लोगों का एक विहंगम अवलोकन § प्लेट क्रमांक - 20 § विचित्र लगता है।

शवाधान के समय ये शव को जलाते नहीं हैं अपितु दफनाते हैं। शुद्ध एवं तेरही हिन्दुओं की तरह करते हैं। गले के ऊपर तक गड़टा खोदते हैं। शव को उत्तर-दक्षिण दिशा में रखते हैं। ऊपर से लकड़ी का पट्टा लगाते हैं तत्पश्चात् मिट्टी डालकर दफना देते हैं।

जनपद सुल्तानपुर में आजमगढ़ रोड पर स्थित कादीपुर तहसील के पास रानीपुर गाँव में बेलवासी या बाँसफोड नामक जनजाति का उल्लेख किया जा सकता है। ये अपने को मड़ जनपद के मोहमदाबाद गोहना से आये हुये बताते हैं। मुख्य रूप से इनका पेशा डलिया, डोलची, बेना, पंखा, दौरा, सुपेली, डाल, झपिया, पान्टा, अारा आदि के निर्माण से सम्बन्धित है। ऐसा प्रतीत होता है कि ये समस्त वस्तुएँ बाँस से ही निर्मित करते हैं इसलिये इनका नामकरण भी बाँसफोड़ ही किया गया है। यही इनकी जीविका का प्रमुख साधन है जो कि गाँवों, बाजारों आदि में विक्रय करते हैं। धीरे-धीरे ये स्थायी जीवन की व्यतीत करने लगे हैं। ये अपनी झोपड़ी का निर्माण घास-फूस, सरपत एवं बाँस के द्वारा निर्मित करते हैं § प्लेट क्रमांक - 21 § ।

इनके औजारों में बाँकी, दाब, छुरी आदि मुख्यतः लौहकीय हैं § प्लेट क्रमांक -22§ जिसे टोकरा आदि का निर्माण करते हैं। सम्पूर्ण परिवार मिलकर निर्माण कार्य करते हैं § प्लेट क्रमांक - 23 एवं 24 § बाँस की पाँत्तयों से सब कुछ बनाते हैं।

शादी - विवाह रिश्तों में या निकट सम्बन्धियों में ही करते हैं ।
 शादी के पश्चात् बच्चे अलग जीवन यापन करते हैं । आभूषणों में गुजरात {हाथ में},
 हसुली, मंगलसूत्र, कनफूल, छुञ्छी {नाक में}, छागल, कड़ा, करधन सभी धारण
 करते हैं । धोती, कुर्ता, पेजामा इनका मुख्य वस्त्र है । परिवार प्रायः पितृ
 प्रधान होता है । ये मांसाहारी एवं शाकाहारी दोनों होते हैं । दारू, ताड़ी
 का रस खूब पीते हैं । पशुपालन बिल्कुल नहीं करते हैं । शव को जलाते हैं तथा
 हिन्दुओं की तरह शुद्ध, तेरही सब कुछ सम्पन्न करते हैं ।

ऋषय - चार
=====

मध्य गंगीय मैदान में पुरातात्विक अन्वेषण और उनका संजातीय समीकरण ।
=====

यद्यपि गंगा के मैदान ने भारत के प्रारम्भिक इतिहास और संस्कृति के विकास में महत्वपूर्ण योगदान दिया है लेकिन यहाँ पहाड़ न होने के कारण पाषाणयुगीन संस्कृतियों के अस्तित्व की संभावना नहीं थी । गंगा के मैदान के मध्यवर्ती भाग में हुए पुरातात्विक अन्वेषणों ने इस संभावना को झुल्ला दिया है और अब यहाँ का इतिहास परवर्ती प्रातिनूतन कालीन पाषाण संस्कृति से प्रारम्भ होता है ।

प्रयाग विश्वविद्यालय के प्रो० जी० आर० शर्मा के निर्देशन में मध्य गंगा घाटी के इस क्षेत्र में किये गये पुरातात्विक अन्वेषणों से सारे परिप्रेक्ष्य को एक नया आयाम मिला है, । और गंगा घाटी का इतिहास प्रागैतिहासिक काल से ही विश्व इतिहास का एक अंग बन गया है । मध्य गंगा घाटी के दक्षिण विन्ध्य क्षेत्र में आदि मानव के प्राचीनतम प्रमाण 4-5 लाख वर्ष पहले से मिलने लगते हैं। इस क्षेत्र की नदी उपत्यकाओं के अनुभागों से पाषाण कालीन संस्कृतियों के क्रमिक विकास के उल्लेखनीय प्रमाण मिले हैं ।¹ तत्कालीन पशुओं के अस्मीभूत अवशेष और मानव निर्मित पाषाण उपकरण नदी अनुभागों और वेदिकाओं से प्राप्त होते हैं । विन्ध्य पर स्थित उद्योग स्थलों से मिलने वाले

1. शर्मा, जी० आर०, 1973, स्टोन एज इन दि विन्ध्याज एण्ड दी गंगा
वैली, रेडियो कार्बन डेट्स एण्ड इन्डियन आर्कियाजी,
सं० डी पी० अग्रवाल और ए० घोष, पृष्ठ 106-108 ।

उपकरणों तथा उपकरण निर्माण प्रक्रिया में निकले फलकों आदि से भी तत्कालीन मानव की कहानी के पुनर्निर्माण में सहायता मिली है। उच्च पूर्व पाषाण काल में विन्ध्य क्षेत्र की जलवायु में परिवर्तन होने लगा था, इसके प्रमाण यहाँ के नदी अनुभागों से प्राप्त हुये हैं। बढ़ने हुए परिवेश के कारण ही संभवतः उपकरण निर्माण तकनीक में परिवर्तन करके नवीन प्रकार के उपकरणों का निर्माण किया गया।¹ जलवायु में इस क्रान्तिकारी परिवर्तन का प्रभाव गंगा घाटी पर भी पड़ा और गंगा उत्तर से खिसक कर दक्षिण में अपनी वर्तमान स्थिति में चली आयी अपने मार्ग परिवर्तन के कारण उत्तर में गंगा नदी ने बहुत सी धनुषाकार झीलें का निर्माण कर दिया।

गंगा के प्राचीन प्रवाह मार्ग में निर्मित, अधिकांश धनुषाकार झीलें अभी भी अपना अस्तित्व बनाये हुए हैं। कुछ झीलें प्राकृतिक कारणों से भर गयी हैं और कुछ को यही के निवासियों ने खेतों में परिवर्तित कर लिया है। प्रतापगढ़ के रसूलपुर, इलाहाबाद के रामगढ़, जौनपुर के गूजरताल, वाराणसी के रामलताल, आजमगढ़ के असकरताल तथा मध्याह्न की सिहोरी झील उन धनुषाकार झीलें में है जिनका अस्तित्व अभी भी बना हुआ है, ये झीलें 20-48 से 1.92 वर्ग किमी० के क्षेत्र में विस्तृत है।² गंगा घाटी के वर्तमान धरातल

-
1. शर्मा, जी० आर० 1973, स्टोन एज इन दी विन्ध्याज एन्ड दी गंगा वैली, रेडियो कार्बन डेट्स एन्ड इन्डियन आर्क्योलॉजी, सं० डी० पी० अग्रवाल और ए० घोष, 1973, पृ०-106-8
2. शर्मा, जी० आर० 1973, मेसोलिथिक लेक क्लर्क इन दी गंगा वैली, प्रोसी-डिंडस आफ दी प्री-हिस्टारिक सोसाइटी, वॉल्यूम 39, पृ० - 129-30 •

के निर्माण में इन झीलों का अत्यधिक योगदान है क्योंकि इस क्षेत्र की अधिकांश नदियाँ इन्हीं झीलों से निकलती हैं। इन झीलों के किनारे का पुराना धरातल उसरीला होने के कारण खेती के लिये अधिक उपयुक्त नहीं है, यही कारण है कि झीलों के तट पर स्थित पुरातात्विक स्थल सुरक्षित रह सके।

उच्च पूर्व पाषाण काल के बाद जलवायुगत परिवर्तन के कारण तत्कालीन पशुजगत और वनस्पति जगत में भी परिवर्तन हुये। इस बदलते परिवेश में मानव को भी नये प्रकार के उपकरणों की आवश्यकता हुई। अतः उसने नन्हें-नन्हें उपकरणों का निर्माण प्रारम्भ किया। इन उपकरणों को हम लघु पाषाण उपकरणों के नाम से जानते हैं। इनमें से कुछ उपकरण वाणाग्रेषु के रूप में प्रयुक्त किये जाते हैं, और कुछ को संयोजित उपकरण के रूप में प्रयुक्त करते हैं। उच्च पूर्व पाषाणकाल के अन्त होते-होते जबकि विन्ध्य क्षेत्र में सूखी जलवायु के प्रमाण मिलते हैं, और गंगा के दक्षिण की तरफ खिसकने के प्रमाण मिलते हैं, तभी सर्वप्रथम गंगा के मैदान में पाषाण कालीन मानव के आगमन के प्रमाण भी मिलने लगते हैं।

गंगा घाटी में कई स्थलों पर गंगा के पुराने कछार के अनुभागों में चार जमाव मिलते हैं। सबसे नीचे का जमाव ककरौली पीली मिट्टी का है। इसके ऊपर काली मिट्टी का जमाव है। तीसरा जमाव पीतनी मिट्टी का है और सबसे ऊपर ब्लू मिट्टी का लगभग 2 मीटर मोटा जमाव है। गंगा घाटी के इस ऊपरी जमाव में ऊपर से नीचे तक लघु पाषाण उपकरण प्राप्त होते हैं। इस आधार पर हम कह सकते हैं कि इन उपकरणों का निर्माता मध्य

पाषाण कालीन मानव इस क्षेत्र में उस समय आया जब इस ऊपरी ब्लूई मिट्टी का जमाव प्रारम्भ हुआ था। और उसका कार्यकाल इस जमाव के अन्त तक चलता रहा। नवीन शोधों के आलोक में मध्य पाषाण काल के भी पहले के सांस्कृतिक अवशेष गंगा के मैदान में प्राप्त हुए हैं। इन उपकरणों को उच्च पूर्व पाषाण काल तथा मध्य - पाषाण काल के संक्रमण काल का माना गया है। ये उपकरण जिस धरातल पर प्राप्त होते हैं उसके अवलोकन से यह कहा जा सकता है कि इनका भूतात्विक धरातल, गंगा के कछार का तीसरा जमाव पौतनी मिट्टी का ऊपरी धरातल है। इसी धरातल पर सर्वप्रथम पाषाण कालीन मानव मध्य गंगा घाटी में आया।

मध्य गंगा घाटी में हाल में हुये पुरातात्विक अन्वेषणों के आलोक में सम्पूर्ण प्रागैतिहासिक संस्कृति की जो रूपरेखा निर्मित हुई है उसका संक्षिप्त विवरण इस प्रकार है :-

• उच्च पूर्व पाषाण काल और मध्य पाषाण काल के संक्रमण काल की संस्कृति

गंगा घाटी की इस प्राचीनतम संस्कृति¹ के प्रमाण अभी तक पाँच स्थानों से प्राप्त हुये हैं -

‡ अक्षांश $25^{\circ} 23' 45''$ उ०, देशान्तर $82^{\circ} 53' 45''$ पूर्व ‡, इलाहाबाद में अहिररी ‡ अक्षांश $25^{\circ} 59' 23''$ उ०, देशान्तर $82^{\circ} 16' 12''$ पूर्व ‡, मन्दाह ‡ अक्षांश $25^{\circ} 59' 0''$ उ०, देशान्तर $82^{\circ} 2' 35''$ पूर्व ‡ तथा साल्हीपुर ‡ अक्षांश

1. शर्मा, जी० आर०, 1975, सीजनल माइग्रेसन्स एण्ड मैसोलिथिक लेक्चरर्स आफ दी गंगा वैली, के० सी० वदहीपाठ्याय मेमोरियल वायूम

26° 0' 10" उ०, देशान्तर 82° 4' 30" पूर्व । ये स्थल धनुषाकार झीलों अथवा इन झीलों से निकलने वाली सरिताओं के तट पर स्थित हैं ।

उच्च पूर्व पाषाणकाल तथा मध्य पाषाण काल के संक्रमण कालीन सांस्कृतिक स्थलों से अत्यधिक मात्रा में पाषाण उपकरण प्राप्त हुये हैं । इन स्थलों पर पूर्ण निर्मित उपकरणों के साथ ही निर्माण की विभिन्न अवस्थाओं में उपकरण क्रीड फ्लक आदि प्राप्त होते हैं जिन्से प्रतीत होता है कि इन उपकरणों का निर्माण इन्हीं स्थलों पर किया गया है । गंगा घाटी में पाषाणों का स्रोत नहीं है । विन्ध्य क्षेत्र से पाषाण कालीन मानव पत्थर के पिन्ड लेकर गंगा घाटी में आता था, यहीं पर उपकरणों का निर्माण करता और शिकार करता था । जलवायु और परिवेश में परिवर्तन तथा तत्कालीन आबादी में वृद्धि इस आगमन का कारण रहा होगा । अभी तक इस सांस्कृतिक के किसी स्थल का उत्खनन नहीं हुआ है लेकिन इन स्थलों की सतह से जो उपकरण एकत्र किये गये हैं वे सभी चर्ट पत्थर पर निर्मित है और उन पर अत्यधिक रासायनिक कार्रवाई लगी हुयी है । उपकरण प्रकारों में समानान्तरकाल के ब्लेड, भूथड़े ब्लेड, तक्षणी, नोक, सुरचनी, अर्दवन्द आदि उल्लेखनीय हैं ।

1. शर्मा, जी० आर०, 1978, प्रागैतिहासिक मानव की कहानी: गंगा घाटी की प्राचीन सांस्कृतिक पर नया प्रकाश, दिनमान, भाग 14, अंक 34, 20-26 अगस्त, 1978, पृ० 24 ।

विन्ध्य क्षेत्र में केलन नदी के तट पर स्थित एक स्थल चोपनी माण्डों का उत्खनन किया गया है। इस स्थल की प्रथम संस्कृति उच्च पूर्व पाषाण और मध्य-पाषाण काल के संक्रमण काल की संस्कृति है। पाषाण कालीन मानव ने सर्वप्रथम इसी काल में गोलाकार झोपड़ियाँ बनाकर आवास प्रारम्भ किया। गंगा घाटी की इस प्राचीनतम संस्कृति ने पाषाण कालीन मानव के स्तुनिष्ठ प्रवृत्त का भारत में प्राचीनतम प्रमाण प्रस्तुत किया है। जबकि विन्ध्य क्षेत्र की सूखे की विभीषिका से बचने के लिये मनुष्य जीविका की तलाश में नदी घाटियों को पार करता हुआ उत्तर की तरफ आया। संभवतः उसका इस क्षेत्र में आगमन नितान्त अल्पकालिक होता था। अनुकूल मौसम में वह पुनः अपने मूल क्षेत्र में लौट जाता था। इस काल के उपकरणों का जो अध्ययन किया गया है उससे इस बात के प्रमाण मिले हैं कि इस संस्कृति के गंगा घाटी के उपकरण विन्ध्य क्षेत्र के उपकरणों की अपेक्षा छोटे हैं। उपकरणों की यह आकारगत न्यूनता गंगा घाटी में पत्थर पिन्डों की अनुपलब्धता के कारण थी, मानव ने इनकी महत्ता को ध्यान में रखकर तब तक उपकरण निर्माण किया जब तक ये अत्यन्त छोटे नहीं हो गये।

विन्ध्य क्षेत्र में उच्च पूर्व पाषाण काल के उपकरण सीमेन्टेड ग्रेकेल तृतीय से मिलते हैं। इस जमाव से दो कार्वन तिथियाँ 23840 ± 830 ई० पू० और

- 760

1. शर्मा, जी० आर० और अन्य, 1980, ग्राम हटिंग, गेदरिंग टू फूड प्रोडक्शन एन्ड डेवेलपमेंट ऑफ एनीमल्स : इकाईवेरिन्स एट चोपनीमाण्डों, महदहा एंड महगडा

17765 ± 340 ई० पू०¹ प्राप्त हुआ है। इस आधार पर विन्ध्य क्षेत्र की उच्च पूर्व पाषाण तथा मध्य पाषाण काल के संक्रमण कालीन संस्कृति को 17000 ई० पू० के बाद का माना गया है। गंगा घाटी इस संस्कृति को भी यही समय प्रदान किया जा सकता है।

॥2॥ मध्य पाषाणिक संस्कृति:-

सांस्कृतिक अनुक्रम में उपरोक्त संस्कृति के बाद जिस पाषाण कालीन संस्कृति के प्रमाण मिले है उसे मध्य पाषाणिक संस्कृति के नाम से जाना जाता है। इस काल के जीव और वनस्पति जगत के अध्ययन से यह तथ्य उद्घटित हुआ है कि अब घास के मैदानों की अधिकता हो गयी थी। मनुष्य को शिकार करने के लिये और खाने योग्य जंगली घासों को काटने के लिये नये प्रकार के उपकरणों की आवश्यकता हुयी। ये उपकरण आकार में अत्यन्त छोटे हैं अतः इन्हें लघु पाषाण उपकरण कहा जाता है। इसके पूर्व की संस्कृति के उपकरण प्रायः चर्ट पत्थर पर थे, अब अगेट, कार्नेलियन, क्वार्टज आदि पत्थरों का प्रयोग उपकरण निर्माण में होने लगा। यद्यपि इन उपकरणों के निर्माण की तकनीक नहीं है जो उच्च पूर्व पाषाण तथा मध्य पाषाण काल के संक्रमण काल की है। लेकिन उपकरण प्रकारों में अब अधिक विविधता दृष्टिगोचर होती है।

इस संस्कृति के उपकरण सबसे अधिक क्षेत्र में सबसे अधिक स्थलों से प्राप्त हुये हैं। ^(चित्र संख्या-5) गंगा के उत्तर वाराणसी, इलाहाबाद, मुल्तानपुर, जोनपुर और प्रतापगढ़ से इस संस्कृति के लगभग 193 स्थल प्रकाश में आये हैं।² इस संस्कृति

1. जुलाई 1973, फिजिकल रिसर्च लैबोरेटरी, अहमदाबाद।

2. ये सब पुरातात्विक स्थल प्रयाग विश्वविद्यालय के प्रो० जी० आर० शर्मा के निर्देशन में किये गये गहन सर्वेक्षण के परिणाम स्वरूप प्रकाश में आये हैं।

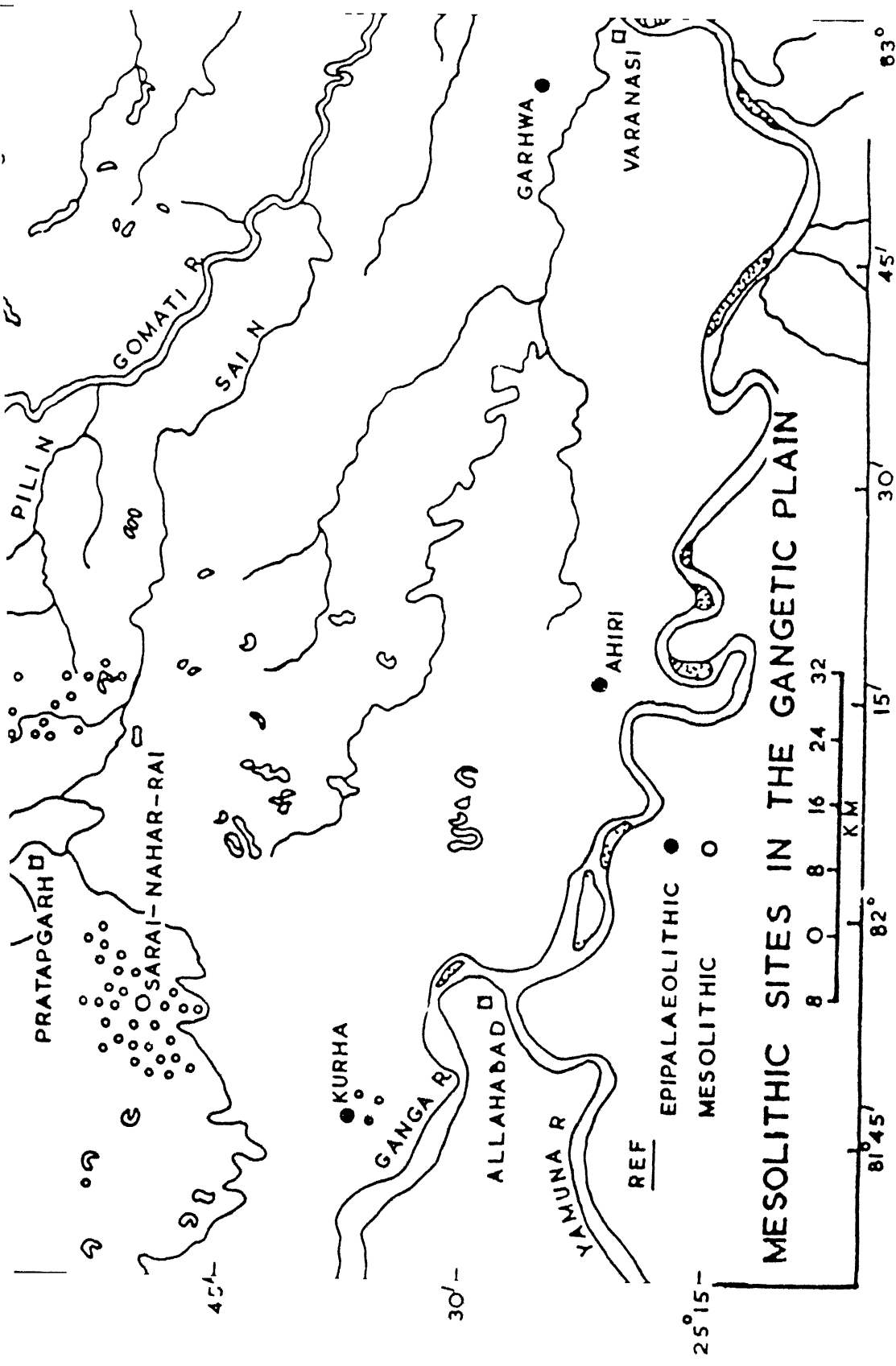

MESOLITHIC SITES IN THE GANGETIC PLAIN

रेखाचित्र - 5

के विकास की एक अवस्था में कुछ नये उपकरणों का आविष्कार हो जाता है । ये उपकरण त्रिभुज एवं समलम्ब चतुर्भुज के आकार के हैं । अपने ज्यामितीय आकार के कारण मध्य पाषाणिक संस्कृति के इस चरण के उपकरणों को ज्यामितीय लघु पाषाण उपकरण कहते हैं । इस प्रकार मध्य पाषाणिक संस्कृति दो चरणों में विभक्त हो गयी है:-

॥1॥ ज्यामितिक लघु पाषाण उपकरण, ॥2॥ अज्यामितिक ।

गंगा घाटी में सबसे अधिक लगभग 172 स्थल अज्यामितिक लघु पाषाण उपकरणों वाले हैं । इस चरण के प्रमुख स्थलों में इलाहाबाद के कुदा ॥अक्षांश 25° 35' 4" उ०, देशान्तर 81° 43' 17" पूर्व॥, नन्दमुर ॥अक्षांश 25° 31' 58" उ०, देशान्तर 81° 44' 41" पूर्व॥ और महस्तीह ॥अक्षांश 25° 31' 58" उ०, देशान्तर 81° 49' 3" पूर्व॥, प्रतापगढ़ के हड़ही भिखुली ॥अक्षांश 25° 50' 38" उ०, देशान्तर 81° 48' 25" पूर्व॥, कन्धई मधुपुर ॥अक्षांश 25° 59' 50" उ०, देशान्तर 82° 4' 0" पूर्व॥ आदि स्थलों का उल्लेख किया जा सकता है ।

द्वितीय चरण के अभी तक लगभग 21 स्थल प्रकाश में आये हैं । उनमें उल्लेखनीय स्थल है इलाहाबाद के विछिया ॥अक्षांश 25° 34' 13" उ०, देशान्तर 81° 43' 25" ॥ प्रतापगढ़ के भैखनी ॥ अक्षांश 25° 59' 50" उ०, देशान्तर 82° 9' 25" पूर्व॥, धर्मनपुर ॥अक्षांश 26° 1' 0" उ०, देशान्तर 82° 5' 10" पूर्व॥, उत्तरास ॥अक्षांश 25° 58' 30" उत्तर, देशान्तर 82° 8' 30" पूर्व॥ ज्यामितीय लघु पाषाण उपकरणों वाले तीन स्थलों का उल्लेख भी किया गया है जिससे इस संस्कृति के विविध पक्षों पर प्रकाश पड़ा है । ये उल्लेखित स्थल हैं प्रतापगढ़ में स्थित सरायनाहरराय, महदहा, दमदगा ।

इका उत्खनन इलाहाबाद विश्वविद्यालय के प्राचीन इतिहास विभाग द्वारा हुआ। यहाँ के मानव के सन्दर्भ में निम्न बातें उल्लेखनीय हैं।

सरायनाहर राय:-

॥ अक्षांश 25° 48' उत्तर, देशान्तर 81° 50' पूर्व ॥ यह स्थल प्रतापगढ़ से 15 किमी० दक्षिण पश्चिम, एक धनुषाकर झील के किनारे स्थित है। यह झील अब सूख चुकी है। सराय नाहर राय में खोजे गये उत्खनन¹ से कब्रों में दफनाये हुये नरकंकाल, गर्त चूल्हे, लघु पाषाण उपकरण आदि प्राप्त हुये हैं।^(चित्र संख्या-6) लोग समूह में रहते थे इसके परिणाम स्वरूप सामूहिक रूप में प्रयुक्त होने वाले गर्त चूल्हें और फर्श प्रकाश में आये हैं। इस फर्श के चारों ओर चार गोलाकार गड्ढे मिले हैं जिनमें लट्ठा गाड़कर छत बनायी गयी थी। फर्श पर जली मिट्टी के टुकड़े, जानवरों की जली, अधजली हड्डियाँ, घोंघे और लघु पाषाण उपकरण प्राप्त हुये हैं। गर्त चूल्हें गोले जथा आकार हैं। इनमें जानवरों का मांस भूना जाता था। चूल्हों की राख में कोयले नहीं प्राप्त होते इससे लगता है कि मांस को घास-पूस^{से} ही भूना जाता था एक चूल्हें को दो बार छौदकर प्रयोग करने के प्रमाण मिले हैं।^(प्लेट क्रमांक-25) इस स्थल पर मध्य पाषाणिक मानव कम से कम दो बार रहने के लिये आया था। यहाँ से उपलब्ध हड्डियों के अध्ययन से जिन जानवरों का प्रमाण मिला है उनमें गाय, बैल, भैंसा, हाथी, हिरण, बारहसिंघा तथा भेड़-बकरियों का उल्लेख किया जा सकता है। उल्लेखनीय है कि ये सभी पशु जंगली थे। कछुआ, घोंघे, मछली तथा चिड़ियों के अस्थि अवशेष भी मिले हैं

1. शर्मा जी० आर०, 1973 मैसौलिक लेक कल्चर्स इन दी गंगा वैली,
पोलीडिंस आफ दी प्री हिस्टोरिक सोसा ५1,
वाल्यूम 39, पृष्ठ 134-46 .

SITE-PLAN
SARAI NAHAR RAI 1972

1/2 CM TO A METRE
 0 1 2 3 4 5

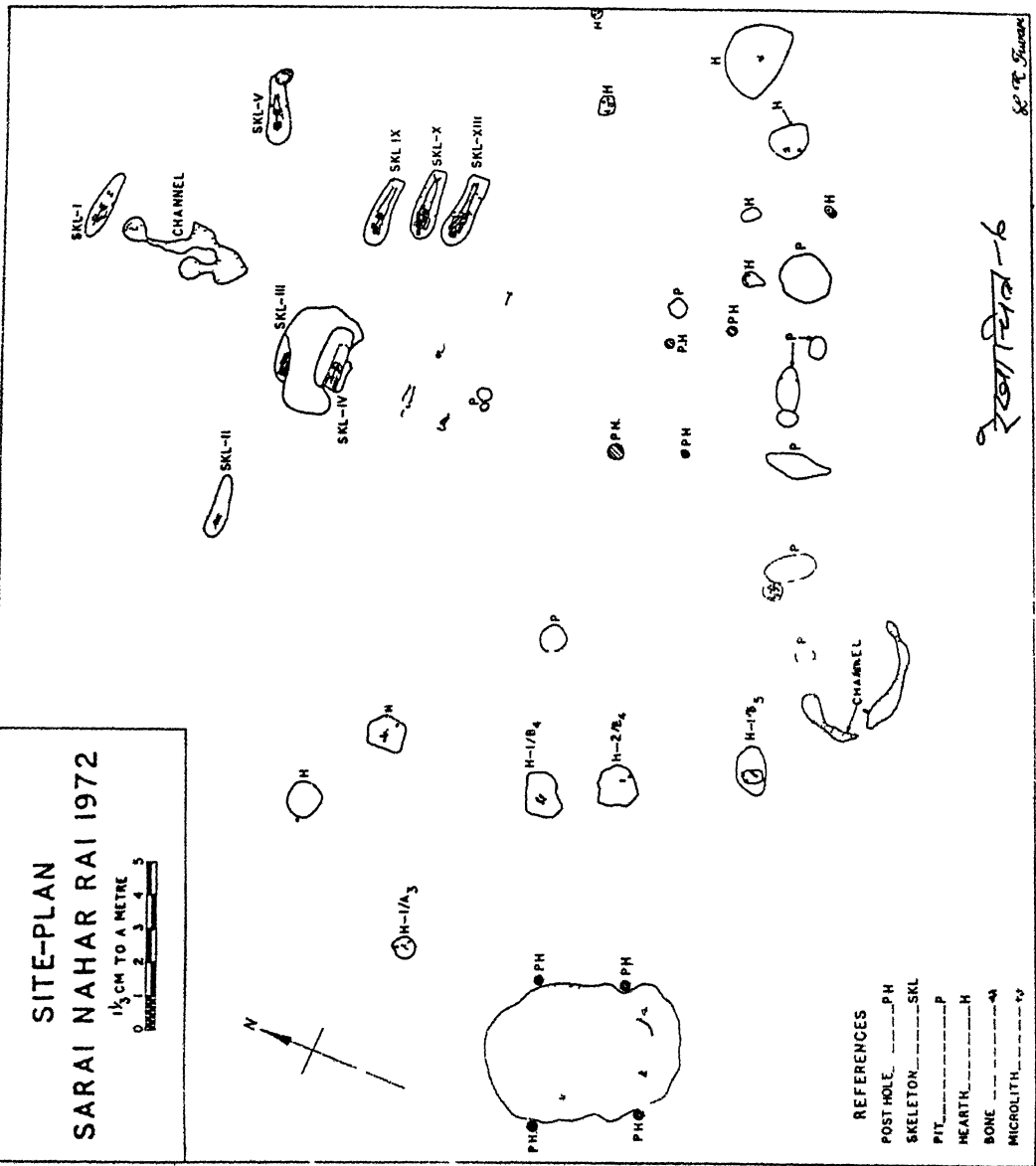
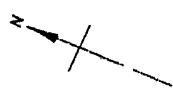

- REFERENCES**
- POST HOLE.....PH
 - SKELETON.....SKL
 - PIT.....P
 - HEARTH.....H
 - BONE.....B
 - MICROLITH.....M

20/1/72

S. P. S. S. S.



फोटो क्रमांक - 25 - सरायनाहरराय : दी वरणा में गर्म बूले के प्रयोग का प्रमाण ।

जिन्हें मध्य पाषाणिक मानव खाया करता था। मध्य पाषाण काल के जानवर आज के पशुओं की तुलना में काफी बड़े थे।

सरायनाहरराय के उत्खनन से मध्य पाषाणिक लोगों की शावाधान प्रणाली पर विस्तृत प्रकाश पड़ा है। शवों को कण्डाकार छिछली कब्रों में दफनाया जाता था। कब्र में मृतक को रखने के पहले मूलायम नुरभुरी मिट्टी बिछायी जाती थी और उन्हें सौपांग लिटाया रखा जाता था। इनका सिर पूर्व की तरफ तथा पैर पश्चिम की तरफ रखा जाता था। एक हाथ शरीर के समानान्तर और दूसरा पेट पर रखकर दफनाने की परम्परा थी। मृत्योपरान्त इसीलिये कब्रों में लघु पाषाण उपकरण, जानवरों की हड्डियाँ तथा घोंघे आदि मृतकों को श्रेष्ठ के रूप में रखे हुए प्राप्त होते हैं। कब्रों को ढक्ते समय दूल्हों की राख भी प्रयुक्त होती थी। एक कब्र में चार मुर्दे एक ही साथ दफनाये हुये मिले हैं जिसमें पहले एक पुरुष तथा नारी और उसके ऊपर पुनः एक पुरुष और नारी के कंकाल रखे हुये मिले हैं। उल्लेखनीय है कि मध्य पाषाणकाल की इस कब्र में नारियाँ पुरुषों के बाँधे रखी गयी हैं।

इस स्थल से बहुत से लघु पाषाण उपकरण निर्माण की विभिन्न अवस्थाओं में प्राप्त हुये हैं। उपकरण निर्माण के लिये चैक्सडनी, अगेट, जैस्पर और अर्नेलियन पत्थरों का प्रयोग किया गया है। यहाँ से जो उपकरण प्राप्त हुये हैं, उनमें कई तरह के नोक, समानान्तर बाहु वाले और झुड़े ब्लेड, फ्लक, अर्द्धचन्द्र, विषम बाहु और समद्विबाहु त्रिभुज, सुर्वनी तथा तक्षणी का उल्लेख किया जा सकता है। जानवरों की हड्डियों पर बने हुये उपकरण यहाँ अधिक नहीं प्राप्त

हुये हैं लेकिन कुछ पशुओं के सींगों से जमीन को खोदने का काम लिया जाता था इसीलिये उनकी नोक अत्यन्त चिकनी हो गयी है । 13.2 सेमी० लम्बे तथा 3 सेमी० चौड़े हड्डीके एक ब्लेड का उल्लेख किया जा सकता है जिस पर फलक निकालकर तेज धार बनायी गयी है ।

महदहा:-

१७७१ 25 58' 2" उत्तर, देशान्तर 82° 11' 30" पूर्व १ गंगा घाटी का दूसरा मध्य पाषाणिक स्थल जिसका उत्खनन किया गया है, महदहा है । यह स्थल प्रतापगढ़ जिले की पदटी से उत्तर 5 किलोमीटर की दूरी पर वर्तमान महदहा गाँव के पूर्व दिशा में स्थित है ।

1953 में शारदा सहायक नहर परियोजना की जोनपुर शाखा से इस स्थल का काफी भाग नष्ट हो गया था । 1978 में इस नहर को चौड़ा करने की प्रक्रिया में महदहा पुरातत्व ज्ञान में प्रकाश में आया उसी वर्ष यहाँ पर प्राचीन इतिहास, संस्कृति और पुरातत्व विभाग, प्रयाग विश्व-विद्यालय के प्रो० जी० आर० शर्मा के निर्देशन में उत्खनन प्रारम्भ किया गया ।

उक्त मध्य पाषाणिक स्थल लगभग 8,000 वर्ग मीटर के क्षेत्र में एक धनुषाकार झील के पश्चिमी तट पर स्थित है । इस स्थल से होकर गुजरने वाली नहर के पश्चिम आवास तथा कृषाह के प्रमाण मिले हैं और पूर्व मध्य पाषाण कालीन जानवरों की बहुत सी कटी हुई हड्डियाँ प्राप्त हुयी हैं । संभवतः

1. इन्डियन आर्क्योलॉजी: ए रिब्यू 1977-78 और 1978-79.

यही वह क्षेत्र था जहाँ पर मध्य पाषाणिक मानव जानवरों को काटता था
 और हड्डियों के आभूषण तथा उपकरण बनाता था।
 (प्लेट-२६)

महदहा के आवास तथा शवाधान क्षेत्र में मध्य पाषाणिक मानव के सांस्कृतिक अवशेष 60 सेमी० मोटे जमाव में दबे पड़े हैं। इस जमाव को उत्खनन के सिद्धान्त पर चार स्तरों में विभाजित किया गया है। खुले क्षेत्र में पाषाणिक संस्कृति का इतना मोटा जमाव अत्यन्त उल्लेखनीय है। इससे इस स्थल पर मध्य पाषाणिक मानव के एक लम्बे समय तक रहने का बोध होता है।

यहाँ के कब्रगाह से कुल 30 शवाधानों का उत्खनन किया गया है। जो स्तरीकरण तथा एक कब्र का दूसरी कब्र के ऊपर होने के आधार पर चार विभिन्न चरणों में विभाजित हैं। सरायनाहर राय की तरह महदहा की समाधियाँ भी छिछली और ञडाकार हैं जिनमें मृतकों को सांगोपांग लिटाकर रखा गया है। यद्यपि महदहा में भी अधिकतर मृतकों का सिर पश्चिम की तरफ तथा पैर पूर्व की तरफ रखा गया है लेकिन इस स्थल पर मध्य पाषाणिक मानव अपने मृतकों को कभी-कभी सिर पश्चिम और पैर पूरब की तरफ रखकर भी दफनाता था। संभव है यहाँ दो प्रजातियों के लोग एक ही साथ रहते रहें हों। समाधियों में मृतकों के दोनों हाथ प्रायः शरीर के समानान्तर फैलाकर रखे गये हैं लेकिन कुछ मृतकों का एक हाथ कटि के नीचे अथवा जाँघों

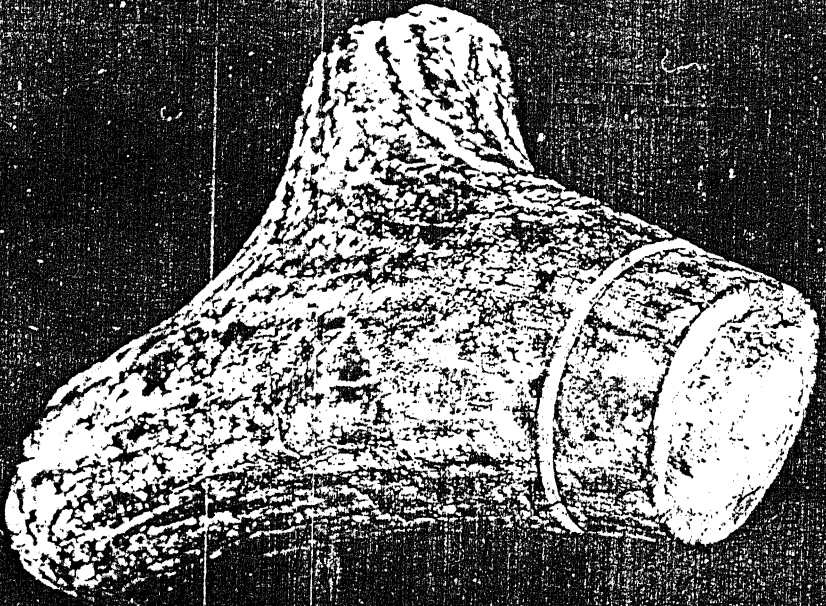

प्लेट क्रमांक - 26 - महदरहट : मुग-शुंग से निमगण प्रक्रिया से वायुपण ।

के बीच में रखा हुआ भी मिला है । अधिकतर मृतकों के कपाल बायी ओर झुके हुये हैं । एक नरककाल विशेष उल्लेखनीय है जिसके दोनों पैर मोड़कर रखे गये हैं, बायाँ हाथ कटि के नीचे और दाहिना जाघों के बीच में है । महदहा में दो बच्चों के शवाधान भी प्राप्त हुये हैं जिनमें से एक 6 वर्ष का बालक और दूसरा 4 वर्ष की बालिका है ।

दो समाधियों में युग्म शवाधान के प्रमाण भी प्राप्त हुये हैं । एक समाधि में नारी बायें और पुरुष दायें रखकर दफनाये गये हैं तथा दूसरी में पुरुष नीचे और नारी उसके ठीक ऊपर है । पुरुष अपने कान में कण्ठल धारण किये है और गले में हार (प्लेट-२५) । एक दूसरी कब्र में भी पुरुष के गले में हार उपलब्ध हुये हैं । उल्लेखनीय है कि एक भी नारी आभूषण नहीं पहने है । लगता है आभूषण से अपने को सुशोभित करने की परम्परा पुरुष तक ही सीमित थी । प्रागैतिहासिक भारत में आभूषण के प्रयोग का यह प्राचीनतम प्रमाण है । ये आभूषण छिद्रयुक्त गोलाकार हड्डियों की प्रायः बारहसिंहों की सींग के निकले भाग को काटकर बनाये गये हैं । उत्खनन में कई आभूषण निर्माण की विभिन्न अवस्थाओं में प्राप्त हुये हैं जिन्से इनकी निर्माण प्रक्रिया पर प्रकाश पड़ता है ।

दमदमा १ अक्षांश $26^{\circ} 10' 0''$ उ०, देशान्तर $82^{\circ} 10' 36''$ पू० १ इस क्षेत्र का सबसे बाद का मध्य पाषाणिक उत्खनित स्थल है । महदहा से 5 कि०मी० उत्तर में यह स्थल सई नदी की सहायक पीली नदी के दो नालों के संगम पर एक टीले के रूप में स्थित है । यहाँ पर 8750 वर्गमीटर के क्षेत्र में उत्खनन किया गया था जिन्से 105 मी० मोटा आवासीय जमाव उपलब्ध हुआ था जो 10 स्तरों में



प्लेट क्रमांक - 27 - महादहट : नारी कंकाल के उपर स्थित वायुमण धारण क्रिये
नर कंकाल ।

विनाजित किया गया है।

सबसे ऊपरी स्तर मध्य पाषाण काल के बाद का है लेकिन अन्य 9 स्तर मध्य पाषाण काल के विभिन्न चरणों से सम्बन्धित हैं। यहाँ पर किये गये 3 स्तरों के उत्खनन से गंगा के मैदान की मध्य ^(प्लेट-28) संस्कृति के महत्वपूर्ण पक्षों पर प्रकाश पड़ता है। कई गर्त ^(प्लेट-29) चूल्हे, पकी मिट्टी के फर्श और 41 मानव शवाधान उत्खनन से प्रकाश में आये हैं। इस संस्कृति के अन्य उपादानों में लघु पाषाण उपकरण, हड्डी के उपकरण, पत्थर के सिल-लोदे, हथोड़े, जल मिट्टी के टुकड़े, जले हुये दाने और पशुओं की हड्डियाँ ^(प्लेट-29) सम्मिलित हैं। यहाँ पर 5 समाधियों में युग्म शवाधान के प्रमाण मिले हैं और एक समाधि में 3 कंकाल हैं।

उपर्युक्त तीनों स्थलों के मध्य पाषाणिक मानव सामान्यतः 1.80 मीटर लम्बे थे, जिन्हें डोलिकोमेफालिक प्रजाति का माना गया है। हाथ पैर की हड्डियों के दोनों सिरों के अस्थिकरण, कपाल की सन्धि रेखाओं के क्लियन, हड्डी तथा दातों की अवस्था के आधार पर विभिन्न नर कंकालों को 17 से 35 वर्ष की आयु निर्धारित की गयी है। महदहा में बच्चों के अतिरिक्त लगभग 50 वर्ष की एक वृद्धा का नर कंकाल प्राप्त हुआ है। तत्कालीन जीवन की दुरूहता संभवतः मनुष्यों को अधिक दिनों तक जीवित नहीं रहने देती थी।

वर्मा, आर०के० मिश्रा० वी०डी०, पान्डेय, जे०एन० और पाल जे०एन० 1985, ए प्रिलिमिनरी रिपोर्ट आन दी इक्सकेवैशन्स एट दमदमी ॥1982 - 1984 ॥ मैन एंड इन्वैस्टिगेशन्स, 9, 45-65.

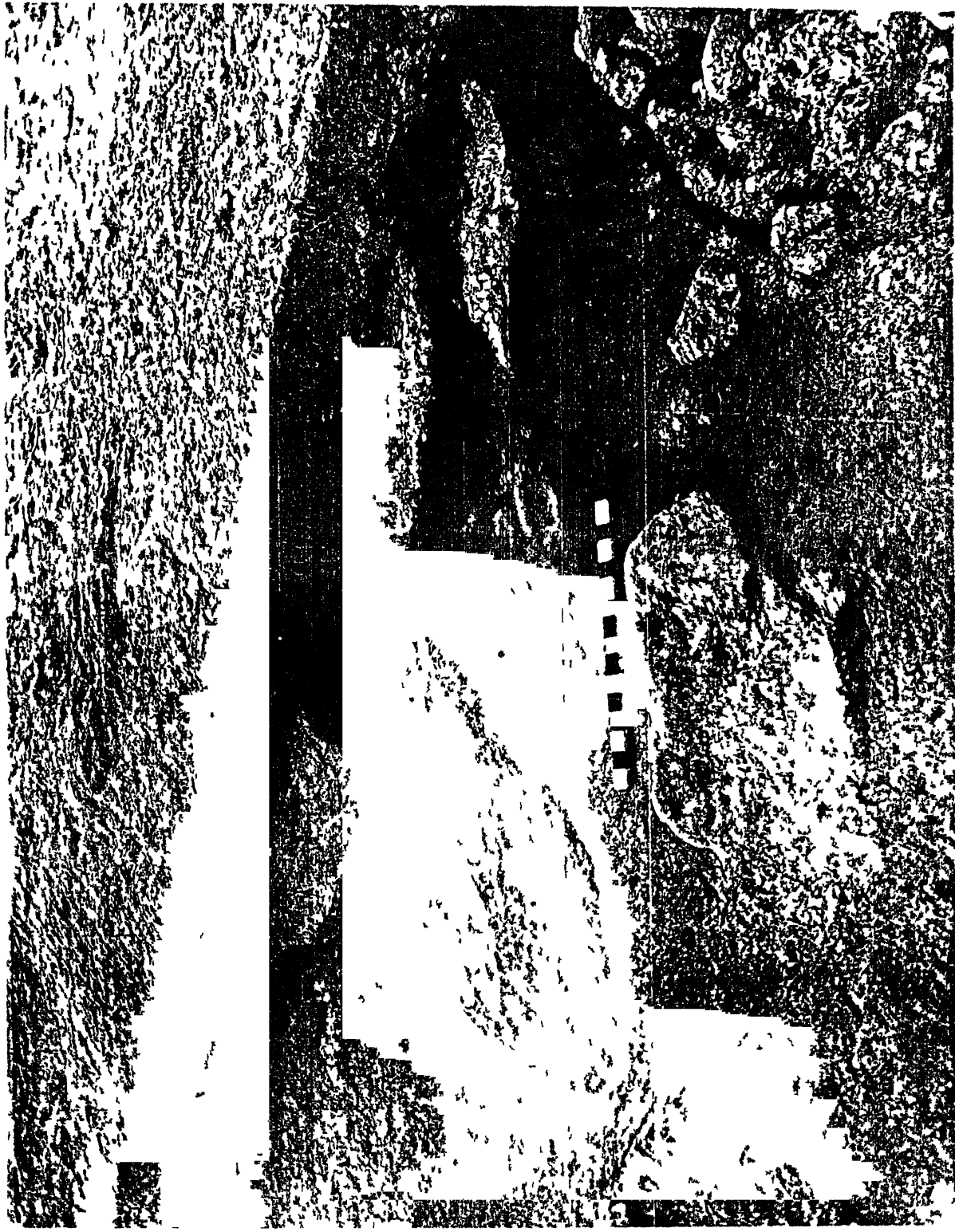

लेट कुमकि - 28 - दमदमा : विभिन्न प्रकार के गती पुल्ले ।



फोटो क्रमांक - 29 - दमदमात : पणजी व हाथी व की हरिउवा ।

इन स्थलों पर आवास और समाधियाँ पास ही पास मिले हैं। जहाँ पर लोग निवास करते थे वहीं पर अपने मृत्कों के लिए समाधियाँ भी बनाते थे। महदहा में गर्त चूल्हे सरायनाहर राय की तरह गोल अथवा अण्डाकार हे लेकिन कभी कभी इन्हें गीली मिट्टी से लीपा जाता था। मिट्टी का यह लेप भी पक गया हे। संभवतः लेपयुक्त गर्त चूल्हों में मासिपिण्ड रखकर उन पर घास फूस रख दिया जाता था और मिट्टी के टुकड़ों से ढक्कर आग लगा दी जाती थी। यही कारण हे कि इन चूल्हों में जमी हड्डियाँ और राख के अतिरिक्त जमी मिट्टी के टुकड़े भी प्राप्त होते हैं। सरायनाहर राय की ही तरह महदहा का मध्य पाषाणिक स्थल धनुषाकार झील के किनारे स्थित हे। आवास स्थल एवम् अन्य क्षेत्र से लगे हुए झील में जानवरों की हड्डियाँ लघु पाषाण उपकरण आदि प्राप्त हुए हैं। झील के दक्षिणी पश्चिमी किनारे किए गये उत्खनन के परिणाम स्वरूप जमाव के 10 स्तर प्रकाश में आये। तट पर इनकी गहराई 1.90 मीटर हे। मध्य पाषाण के अवशेष झील में नीचे के दो स्तरों 9 और 8 मिले हैं। जिसके अन्तर्गत लघु पाषाण उपकरण, जमी मिट्टी के टुकड़े, हड्डियों के उपकरण, जानवरों की हड्डियाँ, सिल लोदों के खण्डित भाग आदि सम्मिलित हैं। मध्य पाषाणिक संस्कृति के अक्सान के बाद भी प्राकृतिक कारणों से झील में अवसादन होता रहा जिसमें आवास स्थल से जानवरों की हड्डियाँ लघुपाषाण उपकरण आदि बहकर जमा होते रहे। झील के विविध स्थलों की मिट्टी में मिले पृष्प परागों के विश्लेषण का कार्य इलाहाबाद विश्वविद्यालय की वनस्पति विभाग कर रहा हे। अभी तक जो परिणाम मिले हैं उनसे यह कहा जा सकता हे

महदहा के वध क्षेत्र और झील से जिन जानवरों की हड्डियाँ मिली हैं उनमें बिल, जंगली भैंसा, हिरण, बारहसिंघा, सुअर, दरियाई घोड़ा, गैंडा, हाथी आदि का उल्लेख किया जा सकता है। ये सब जंगली हैं। पशु पालन का कोई प्रमाण नहीं मिलता है।

उल्लेखनीय है महदहा से लघु पाषाण उपकरण सरायनाहर राय की अपेक्षा संख्या में कम हैं। इसी कमी को पूरा करने के लिए संभवतः हड्डियों पर उपकरण बनाये गये। हड्डी के बने उपकरणों में बाणाग्र, नौक, सुर्वनी, आरी, स्थानी आदि उल्लेखनीय हैं। हड्डियों के बने बाणाग्रों का प्राचीनतम प्रमाण महदहा के उत्खनन ने ही प्रस्तुत किया है। ब्लूआ पत्थर पर बने सिल लोढ़े, हथगोले आदि भी महदहा से अत्यधिक मात्रा में उपलब्ध हुए हैं। सिल लोढ़ों की उपलब्धि से प्रतीत होता है कि मनुष्य अब जंगली घासों के बीज पीस कर खाने लगा था। महदहा के आवास समाधि क्षेत्र में कुछ ऐसे गर्त प्राप्त हुए हैं जिनमें गीली मिट्टी का मोटा लेप लगाया गया है। इनमें कभी-कभी लेप की कई परतें प्राप्त होती हैं। चूंकि इन गर्तों में न तो राख मिलती है और न ही जमी हड्डियाँ एवम् जमी मिट्टी के टुकड़े, इससे संभावना यही है कि इन गर्तों में खाने योग्य जंगली घासों के बीज संग्रहीत किए जाते थे। जब इनका लेप खराब होने लगता था तो इन्हें पुनः लेप दिया जाता था।

दमदमा और महदहा के लघुपाषाण उपकरण भी सरायनाहर की ही तरह चर्ट, कैलसिडनी, कार्नेलियन, ओट और जेस्पर पत्थरों पर बने ब्लेड, शूयड़े ब्लेड नौक, सुर्वनी, त्रिभुज और समलम्ब चतुर्भुज सम्मिलित हैं। सरायनाहर राय से समलम्ब चतुर्भुज नहीं मिले। विन्ध्यक्षेत्र में लेखहिया¹ और चोपनीमान्डी के उत्खनन से इस बात

1. मिश्र, बी० डी०, 1972, समरैस्पेक्टस आफ इन्डियन आर्क्योलॉजी, पृ० 53

के प्रमाण मिले हैं कि समलम्ब चतुर्भुज का ज्ञान मनुष्य को त्रिभुज के बाद हुआ । इस आधार पर कहा जा सकता है कि महदहा की मध्य पाषाणिक संस्कृति कालक्रम में सरायनाहर राय के बाद की है । सरायनाहर राय में सिला लोढ़े, हडिड्यो के बाणाग्र तथा आभूषण आदि का न मिलना महदहा को उसे बाद का प्रमाणित करता है ।

विन्ध्य क्षेत्र में जहाँ से इस संस्कृति के लोग पत्थर पिण्ड लेकर जीविका की तलाश में आये, लोग पहाड़ की गुफाओं अथवा खुले स्थानों पर रहते थे, वहाँ ये लोग शिलाश्रयों की दीवारों और छतों पर तत्कालीन पशुओं के चित्र, आखेट दृश्य, धनुष बाण धारण किए मनुष्यों तथा नृत्य करते पुरुष महिलाओं को बनाते थे । जिन रंगों से ये चित्र बनाये गये हैं उनके प्रमाण गेरू पिण्डों के रूप में शिलाश्रयों के उत्खनन से प्राप्त हुए हैं । इस तकनीक के गंगाघाटी के स्थलों पर शिलाश्रयों के अभाव में इनकी कलात्मक अभिरूचि के कोई प्रमाण नहीं मिलते हैं लेकिन घिसे हुये गेरू के टुकड़े प्राप्त हुये हैं । इन गेरू टुकड़े से निकले रंग का प्रयोग कहाँ किया इसका कोई पुरातात्विक प्रमाण हमारे पास नहीं है । संभव है चेहरों को अंकित किया जाता हो या पशुओं की खालों पर चित्र बनाये जाते हों । कुछ हडिड्यो के उपकरणों को रेखायें उत्कीर्ण करके अंकित करने का प्रमाण अवश्य मिला है ।

गंगा घाटी की मध्य पाषाणिक संस्कृति को क्यासमय प्रदान किया जाय ? सरायनाहर राय से एक कार्बन तिथि 8395±110 ई० पू०¹ प्राप्त हुयी है ।

1. टी० आई० एफ० आर०, 1941, डेट लिस्ट ॥टी० एफ० 1104॥

110
मध्य क्षेत्र के लेखिहिया से दो कार्बन तिथियाँ 171±110 ई० पू० और 2410±

115 ई० पू०¹ प्राप्त हुयी हैं । इस आधार पर कहा जा सकता है कि गंगा घाटी में भी यह संस्कृति संभवतः 2000 ई० पू० तक चलती रही ।

संभवतः महदहा पर निवास शरद एवं ग्रीष्म ऋतु में किया गया होगा, वर्षा काल में निवास अन्यत्र रहा होगा । इसी समय सराय नहर राय पर भी आबादी बसी होगी । किसी स्थान पर पूरक मानसून स्थल स्थित था या थे ? इस प्रश्न का उत्तर हिरण, बकरी, भेड़, गाय, सूअर जैसे जानवरों के वर्षा ऋतु के दौरान घूमने के स्थान के क्रम में अच्छी तरह दिया जा सकता है । मध्यगंगा घाटी के प्राति नूतन कालीन भू-आकृति विज्ञान के विषय में जानकारी अल्प है । मध्य गंगाघाटी के भागों में यथेष्ट जंगली जानवरों के होने में कोई कठिनाई नहीं है ।

यूरोपीय मध्य पाषाणकालीन आखेट का सर्वाधिक आकर्षक नमूना ऊँचे क्षेत्रों से नीचे की ओर ऋतुनिष्ठ प्रवृत्त है जो कि लाल हिरण के प्रवारी कृ के समान है । भारतीय बोवाइड, जिनमें कि यूरोप में मौसमी सीक्क मृगशृंगों का अभाव है, कि हड्डियों से ऋतुनिष्ठ आखेट के साक्ष्य प्राप्त करना आसान नहीं है । कुछ मृगशृंगों का प्रयोग महदहा में हड्डियों के गहने बनाने के लिए किया गया है । इस तथ्य से इन्कार नहीं किया जा सकता है कि अपने आप गिरे हुये मृगशृंग के टुकड़े अन्यत्र इकट्ठे किए गये हों, या पहले के मौसम के हों । महदहा एवं दमदमा में बड़ी संख्या में स्लि और लोदे के पत्थर के अवशेष पाये गये हैं । स्पष्टतः इनका प्रयोग दानों, घास एवं अन्य वनस्पति, खाद्य वस्तुओं को पीसने के लिए किया जाता था । किंतु आरम्भिक कृषि का कोई साक्ष्य नहीं मिलता । क्योंकि उत्तर मध्य पाषाण काल के दौरान गहन आखेटकीय-संग्राहक अर्थव्यवस्था ने मध्य गंगा घाटी में अंततः पौधों की कृषि को संवर्धित किया इसके प्रमाण अभी नहीं मिले हैं ।

1. अग्रवाल, डी०पी० और कुसुमगर शीला, 1974, प्री-हिस्टारिक क्रोनोलोजी एण्ड रेडियो कार्बन डेटिंग इन इन्डिया, पृ० 60 ।

मध्य पाषाणिक संस्कृति के आवास और अर्थव्यवस्था के सन्दर्भ में प्राप्त प्रमाण विद्वानों को इतने महत्वपूर्ण लगे कि मध्य गंगा घाटी की मध्यपाषाणिक संस्कृति पर राष्ट्रीय और अन्तरराष्ट्रीय स्तर की गोष्ठियों का आयोजन किया गया। इलाहाबाद विश्वविद्यालय, इलाहाबाद के प्राचीन इतिहास, संस्कृति एवं पुरातत्व विभाग में 1995 में मध्यपाषाणिक संस्कृति पर एक राष्ट्रीय संगोष्ठी आयोजित हुई थी इसमें कई महत्वपूर्ण शोध-पत्र प्रस्तुत किये गये और उन पर विचार-विमर्श प्रस्तुत किया गया। इसके उपरांत 1996 फोर्ली [इटली] में आयोजित इन्टरनेशनल यूनियन आफ प्रीहिस्टारिक एण्ड प्रोटोहिस्टारिक साइंसेज के 13 वें सम्मेलन में बायो आर्कियोलॉजी आफ मेसोलिथिक इण्डिया नामक संगोष्ठी का आयोजन हुआ जिसमें गंगा घाटी की मध्य पाषाणिक संस्कृति के अध्ययन से संबद्ध विशेषज्ञों ने शोध-पत्र प्रस्तुत किए।

1. मिश्रा, वी० डी० [1996] हिस्ट्री एण्ड एथनोग्राफी आफ मेसोलिथिक रिसर्च एट इलाहाबाद गनिवर्सिटी, इलाहाबाद भार, कोलोकियम 33, औरली, इटली, इन्टरनेशनल यूनियन आफ प्री० एंड प्रोटोहिस्टोरिक साइंसेज के 13वें अधिवेशन के पुस्तिका में प्रकाशित।

काज्जे डी० [1996] प्लॉट रिसोर्स एंड डायट एमिंग द मेसोलिथिक हंसर्स एंड पारगर्स [पूर्वाक्त में प्रकाशित]

थामस पी०के० जोगलकर पी०पी०, मिश्रा वी०डी०, पाण्डेय जे०एन० व पाल जे०एन० [1996], फोनल इविडेन्स फार द मेसोलिथिक फूड एकोनामी आफ द गण्डक ज्ञान विद्य स्पेशल रिफरेंस टु दमदमा [पूर्वाक्त में प्रकाशित]

पाल जे० एन० § 1996 §, लिथिक यूज वियर एनलिसिस एंड सबसिस्टेंस
एक्टिविटीज एमंग द मेसोलिथिक पिपुल आफ नार्थ इंडिया § पूर्वोक्त में प्रकाशित §

पाण्डेय जे० एन० § 1996 §, ब्यूरियल प्रैक्टिसेज एंड फनररी प्रैक्टिसेज आफ
मेसोलिथिक इंडिया § पूर्वोक्त में प्रकाशित §

केनेडी ए० आर०, केनेथ, स्केटल एंडाप्टेशंस आफ मेसोलिथिक हन्टर फारमर्स
आफ नार्थ इंडिया : महदहा एण्ड सराय नाहर राय कम्पेयर्ड
§ पूर्वोक्त में प्रकाशित §

लुकाश जान आर०, पाल जे० एन० और मिश्रा वी० § 1996 §, क्रोनोलाजी
एंड डायट इन मेसोलिथिक नार्थ इंडिया : ए प्रीहिस्ट्री रिपोर्ट आफ न्यू
ए० एम० एस० सी 14 डेट्स डी 13 जिस्टोप वैल्यूज एंड देवर सिन्थीसिस
§ पूर्वोक्त में प्रकाशित §

मिश्रा वी० एन० § 1996 §, मसोलिथिक इंडिया : हिस्ट्री एण्ड करेंट
स्टेटस आफ रिसर्च § पूर्वोक्त में प्रकाशित §

वर्मा पी० के० § 1996 §, सबस्टैंट्स इकोनामी आफ द मेसोलिथिक
फाकण्ड रिफ्लेक्टेड इन द राक पेन्टिंग्स आफ द विन्ध्याज रीजन
§ पूर्वोक्त में प्रकाशित §

मध्यगंगाघाटी में प्राचीनतम मानव आवास प्रारम्भिक नूतन काल की पाषाण संस्कृतियों से संबंधित है जिन्हें उपकरणों के संरक्षण की स्थिति उनके तकनीक और प्रकार तथा पुरातात्विक सन्दर्भ के आधार पर तीन चरणों में विभाजित किया गया है :-

॥1॥ अनु पुरापाषाण काल

॥2॥ प्रारम्भिक मध्यपाषाण काल

॥3॥ परवर्ती मध्यपाषाण काल

॥1॥ अनुपुरापाषाण काल, उच्चपूर्व पाषाण काल और प्रारम्भिक मध्यपाषाण काल के संक्रमण का द्योतक है। इस चरण के अब तक 6 स्थल प्रकाश में आए हैं - प्रतापगढ़ जनपद में मन्दोह, साल्हीपुर, सुलेमान पर्वतपुर, इलाहाबाद जनपद में कुदा, अहिररी तथा बनारस में गदवा। अनु पुरापाषाण काल के इन स्थलों पर इस संस्कृति के उपकरण एक प्रकार से कड़ी मिट्टी ॥प्लास्टिक क्ले॥ के जमावों में बिखरे हुए मिलते हैं। ये स्थल धनुषाकार झीलों से निकलने वाली नदियों के किनारे स्थित हैं। इनका भू-तात्विक धरातल फाफामउ ॥इलाहाबाद॥ के समीप गंगा के अनुभाग के तीसरे स्तर से संबंधित है जो बेलन नदी अनुभाग के क्वर्थ ग्रेवल से समीकृत किया जा सकता है, जहाँ से अनुपुरापाषाण संस्कृति के उसी प्रकार के उपकरण उपलब्ध हुए हैं जैसे गंगा के मैदान के उपरोक्त स्थलों से।

अनुपुरापाषाण संस्कृति के उपकरणों का निर्माण विभिन्न रंगों के काला लाल, पीला और सफेद चर्ट पत्थर पर किया गया। कुछ उपकरण चालिसना पर बने हुए भी प्राप्त हुए हैं। पूर्णतः निर्मित और प्रयुक्त उपकरणों के साथ-साथ

कोर और फ्लक की उपस्थिति के आधार पर यह कहा जा सकता है कि इन उपकरणों का निर्माण और प्रयोग इन्हीं स्थलों पर किया गया था क्योंकि गंगा के मैदान में इन पत्थरों का मूल श्रोतनहीं था इसलिए कोर से तब तक ब्लेड निकाला गया जब तक वह अत्यन्त छोटा नहीं हो गया। पूर्णतः निर्मित उपकरणों में पुनर्गदित ब्लेड, भूथरे ब्लेड, नाकेज, छिद्रक, व्यूरिन, स्केपर और अर्दचन्द्र सम्मिलित हैं।¹ उपकरणों के अतिरिक्त पाषाण पुरा सामग्री में ब्लेड, फ्लक, कोर, पुनरुज्जन्त फ्लक और क्वि[॥]छोटे टुकड़े[॥] है। क्योंकि ये उपकरण वर्तमान स्थिति में धरातल के उपर हैं, इसलिए उनपर अत्यधिक रासायनिक कार्रवाई है, और ये अधिकशतः टूटे हुए हैं। इन उपकरणों से संबंधित जमाव अधिक मोटा नहीं है जिससे लगता है कि ये स्थल अस्थायी आवास के लिये ही प्रयुक्त किए गए थे। सम्भवतः ये अस्थायी अथवा ऋतुनिष्ठ आवास है।² इन स्थलों से जैविक अवशेष भी नहीं उपलब्ध हुए हैं। ऐसा प्रतीत होता है कि प्रातिनूतन काल के अंत में और नूतन काल के प्रारंभ में मानव जनसंख्या में वृद्धि और विन्ध्यक्षेत्र की शुष्क जलवायु, भोजन और पानी की कमी के कारण पाषाण युगीन मानव को गंगा और यमुना जैसी बड़ी नदियों को पार करके गंगा के मैदान

1- पाल, जे०एन० ॥1986॥, माइक्रोलिथिक इंडस्ट्री आफ दमदमा, पुरातत्व-16, पेज 1-5.

2- पाल, जे०एन० ॥1984॥, इपीपेलियोलिथिक साइट्स इन प्रतापगढ़ डिस्ट्रिक्ट, उत्तर प्रदेश, मैनु एंड इनवार्थमेंट, वाल्सूम-8 पेज 37-38.

में आना पड़ा जिसका प्रभाव अनुपुरापाषाण काल के ये स्थल प्रस्तुत करते हैं ।¹
 प्रारंभ में मानव का प्रवृत्त स्तुनिष्ठ रहा होगा लेकिन आगे ककर गंगा के
 मैदान की वन सम्पदा और झीलों तथा नदियों के हरे-भरे होने के कारण यहाँ
 की वानस्पतिक और जैविक सम्पदा के कारण मनुष्य यहाँ स्थायी रूप से आवास
 बनाने के लिये उन्मुख हुआ । यही कारण है कि अनुपुरापाषाण काल में हमें स्थायी
 आवास के प्रमाण नहीं मिलते ।²

§2§ मध्य पाषाणिक स्थलों में प्रारंभिक और परवर्ती चरणों का विभाजन
 अज्यामितीय और ज्यामितीय लघुपाषाण उपकरणों के आधार पर किया गया है ।
 अज्यामितीय उपकरण वाले स्थल प्रारंभिक मध्य पाषाण काल और ज्यामितीय
 उपकरण वाले स्थल परवर्ती मध्यपाषाण काल की संस्कृति के अंतर्गत आते हैं ।
 अभी तक अज्यामितीय लघुपाषाण उपकरणों के 172 और ज्यामितीय लघुपाषाण
 उपकरणों के 21 स्थल प्रकाश में आए हैं । क्योंकि अज्यामितीय चरण के स्थलों
 की संख्या अधिक है । इस आधार पर यह निष्कर्ष निकाला गया है कि प्रारंभिक
 मध्यपाषाणिक चरण में आबादी का घनत्व बढ़ गया था, लेकिन प्रारंभिक मध्य
 पाषाणिक चरण के इन स्थलों की संख्याशोध की अपूर्णता के कारण हो सकती है
 क्योंकि यदि किसी मध्य पाषाणिक स्थल से एक भी त्रिशुज या कुशुज मिल जाता है

1- पंत, डी० और रेखा, पंत §1980§, प्रीलिमिनरी आब्जरवेशन आन पोलेन फ्लोरा

आफ वोपनी माण्डो §विन्ध्याज§ पंड महदहा §गंगा वैली§.

2- शर्मा, जी०आर०, मिश्रा, वी०डी०, मण्डल, डी०, मिश्रा, बी०बी० और पाल,

जे०एन० §सम्पादित§ विगनिंग आफ एग्रीकल्चर, इलाहबाद पेज 229-230.

तब उसे ज्यामितीय कर्ण के अन्तर्गत रख दिया जाता है। यह संयोग भी हो सकता है कि सर्वेक्षण के समय ज्यामितीय उपकरण न मिले, जबकि यह स्थल ज्यामितीय लघु पाषाण उपकरणों का है। सोनघाटी में किए गए अन्वेषणों में ज्यामितीय उपकरणों की प्राचीनता उच्च पूर्व पाषाण काल तक ले जाई गई है। इसलिए ज्यामितीय और अज्यामितीय उपकरण के आधार पर मध्य पाषाणिक स्थलों को प्रारंभिक अथवा परवर्ती चरणों में विभाजित करना अब उपयुक्त नहीं रह गया है। भारत के अन्य क्षेत्रों में जैसे सतना जिले में मेहर-4 एवं आन्ध्र प्रदेश में भी उच्चपूर्व पाषाणिक सन्दर्भ में विषमबाहु त्रिभुज उपलब्ध हुए हैं। लेकिन उल्लेखनीय है कि गंगा घाटी के मध्य पाषाणिक आवासों का सम्पर्क समकालीन किसी विकसित संस्कृति से था इसके प्रमाण नहीं मिलते। यदि गंगाघाटी की यह संस्कृति परवर्ती चरण से संबंधित होती तो इसके साथ मिट्टी के बर्तन और दूसरी सामाग्रियाँ मिलती।¹ मध्य भारत में आदमगढ़ और भीम बैठका तथा राजस्थान वागौर के मध्यपाषाणिक स्थलों से पालतू पशुओं, मत्तकों, धातु के उपकरणों और मिट्टी के उपकरणों के रूप में जो प्रमाण उपलब्ध हुए हैं उनसे यह कहा जा सकता है कि उनका सम्पर्क समकालीन विकसित संस्कृतियों से था। इस आधार पर गंगा घाटी के सभी मध्य पाषाणिक स्थलों- अज्यामितीय और ज्यामितीय दोनों को प्रारंभिक मध्य पाषाणिक चरण के अन्तर्गत रख सकते हैं।

मध्यगंगा घाटी के अधिकांश मध्यपाषाणिक स्थलों के अस्थायी आवास, जहाँ से सिर्फ लघु पाषाण उपकरण और उनके निर्माण में प्रयुक्त कौर, ब्लेड और

1- वर्मा, आर० के० [1987], मेष इतिहास एण्ड इन मिजपुर, इलाहाबाद •

फलक मिलते हैं माना जा सकता है लेकिन कतिपय ऐसे स्थल प्रकाश में आए हैं जहाँ अधिक मोटा आवासीय जमाव और अत्यधिक मात्रा में मध्यपाषाणिक पुरा-प्राणी अपने वास्तविक सन्दर्भ में प्राप्त हुई हैं। ऐसे स्थलों को अर्थ स्थायी आवास के अन्तर्गत रखा जा सकता है। इनमें से तीन स्थल-सरायनाहरराय, महदहा और दमदमा के उत्खनन से उपलब्ध परिणाम तथा भू-आकृति विज्ञान के शोध के आधार पर गंगा घाटी में प्रारंभिक नूतनकाल की प्रथम मानव संस्कृति का पुनर्निर्माण किया जा सकता है।

ऐसा लगता है कि मध्यगंगाघाटी में मनुष्य के प्रथम आगमन के समय यह क्षेत्र अपने वर्तमान रूप को प्राप्त कर चुका था तथा गंगा-यमुना, गोमती और सई जैसी बड़ी नदियाँ अपने वर्तमान प्रवाह मार्गों से इस युग में भी प्रवाहित हो रही थी। यद्यपि गंगा के मैदान के प्रातिनूतन और प्रारंभिक नूतन कालीन भू-तात्विक जमावों का विस्तृत प्रामाणिक अध्ययन अभी तक नहीं हो पाया है और यहाँ के भू-तात्विक जमावों का बेला नदी अनुभाग के जमावों से तुलनात्मक अध्ययन के आधार पर इस क्षेत्र की पुरा जनवायु का कुछ अनुमान किया जा सकता है। जनसंख्या में वृद्धि के अतिरिक्त जलवायु की बढ़ती हुई शुष्कता को भी गंगाघाटी के आबाद होने का एक कारण माना जा सकता है। यहाँ की झीलों के जमावों से प्राप्त पराग विश्लेषण के आधार पर यह निष्कर्ष निकाला गया है कि इस क्षेत्र में स्वाना जंगल की तरह घास के मैदान थे। इन घास के मैदानों के बीच कटीली झाड़ियाँ और वृक्ष रहे होंगे। बेर के प्रमाण दमदमा के उत्खनन से उपलब्ध हुए हैं। इस क्षेत्र में अभी भी स्थान-स्थान पर और मुख्यतः नदियों के किनारे ढाँक और सिहरौर के जंगल देखे जा सकते हैं।

(प्लेट-30)

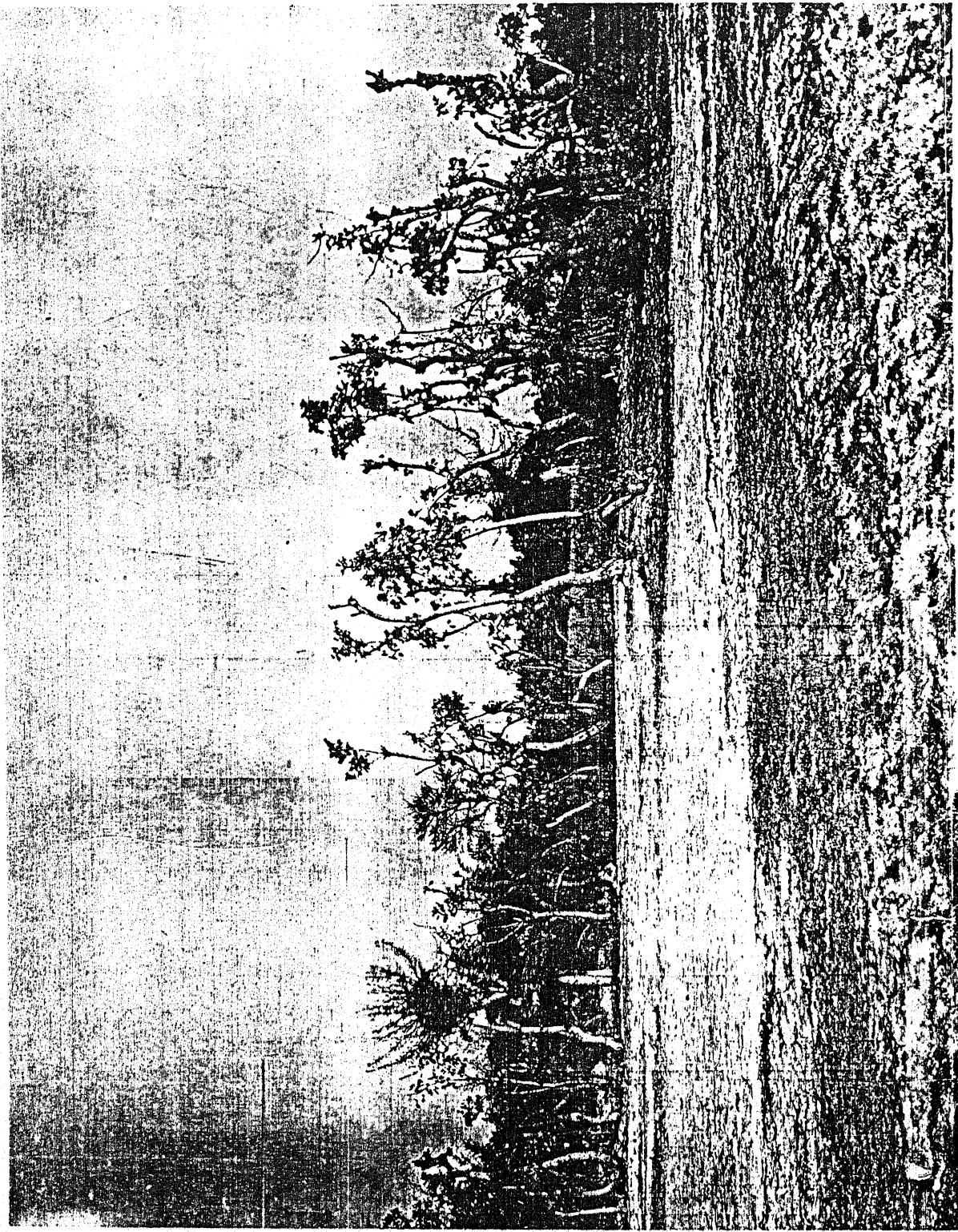

फोटो क्रमांक / 30 - दमदगाँव के समीप जील का दृश्य ।

इन जंगलों और घास के मैदानों में हिरण, ~~उपर्युक्त~~, नीलगाय, सरगोश और जंगली सुअर जैसे शाकाहारी जंगली पशु थे। हम अनुमान कर सकते हैं ^{मानव} कि इन पशुओं का शिकार करता था और फल, खाने योग्य जंगली अनाज कन्दमूल आदि का संग्रह करता था। धनुषाकर झीलों और उनसे निकलने वाली नदियाँ वर्षभर जल से पूरित रहती थी, जो मनुष्य और जीव दोनों के जीवन का आधार थी। मछली, कछुए, घोड़े आदि से सम्पन्न ये जलाशय भी मनुष्य की खाद्य समस्या का समाधान करते थे। इसके अतिरिक्त हाथी, गेंडे, भैंसे और सुअर जैसे जीव भी इस क्षेत्र में थे।¹

मध्य पाषाणिक आर्थिक और सामाजिक जीवन वर्तमान आदिम संस्कृतियों से कई दृष्टियों से साम्य रखता है। आखेट और संग्रह प्रधान मध्य पाषाणिक जीवन पद्धति वर्तमान जनजातीय कबीलों की जीवन शैली के बहुत निकट है।

3- नवपाषाणिक संस्कृति:-

मध्य गंगा घाटी के पश्चिमी भाग में जहाँ से मध्य पाषाण संस्कृति के बहुत से स्थल प्रकाश में आये हैं अभी तक कोई नव पाषाणिक स्थल नहीं मिला है लेकिन इसके पूर्वी भाग में विराट, वेवर, सेनुआर, आदि स्थल प्रकाश में आये हैं, जिनके उत्खनन से इस संस्कृति के विविध अवयवों पर प्रकाश पड़ता है।

1- पाल, जेएन० "मेसोलिथिक स्टैलमेंट इन द गंगा वैली" मैन एण्ड इन्व्हायरमेंट के अंक 19, पेज 1-3, 1994 में प्रकाशित।

चिराद के नक्शाषाणिक धरातल¹ का क्षेत्रीय उत्खनन नहीं किया गया है। इसलिये उनके गृह निर्माण और आवासीय अवशेषों पर अधिक प्रकाश नहीं पड़ा है। लेकिन गोलाकार या अर्धगोलाकार झोपड़ियों के प्रमाण उत्खनन से उपलब्ध हुये हैं। जली मिट्टी के ऐसे टुकड़े जिन पर बाँस और लकड़ी के निशान हैं, यह बताते हैं कि इस संस्कृति के लोग झोपाड़ियों की दीवार लकड़ी और बाँस से बनाकर उन पर मिट्टी का मोटा लेप लगाते थे।

चिराद से क्वार्टजाइट, बेसाल्ट या ग्रेनाइट पत्थरों पर बने हुए सिल, लोदे, हथगोले हथोड़े और कुल्हाड़ी प्राप्त हुई हैं। यहाँ की कुल्हाड़ियाँ गोलाकार हैं। इनके निर्माण के लिये सबसे पहले फ्लक निकाले गये हैं फिर इन्हें गढ़कर ऊपर रगड़कर अत्यन्त चिकना और पालिशदार बनाया गया है। कुछ कुल्हाड़ियों का अग्रभाग आयताकार है।

वैल्सडनीय, चर्ट, अगेट आदि मटान तथा वाले पत्थरों पर बने समानान्तर बाहु वाले ब्लेड, मुर्वनी, बाणाग्र, घचित ब्लेड, नौक, दन्तुरित नौक अर्ध चन्द्र छिद्रक आदि लघु पाषाण उपकरण भी यहाँ से प्राप्त हुए हैं। कुछ ज्यामितिक उपकरण भी लघुपाषाण उपकरणों में सम्मिलित हैं। घिस कर पालिश किये गये गोलाकार नक्शाषाणिक कुल्हाड़ियों की संख्या चिराद से कम है लेकिन हड्डियों एवम् मृगश्रंगों से बने हुए विभिन्न प्रकार के उपकरण यहाँ

1. नारायण, एल० ए० 1970 नियुक्ति सेटिलमेन्ट एट चिराद, जर्नल ऑफ रिसर्च बिहार/सोसाइटी वाल्यूम 56, पृ० 1-35 कर्मा, वी० ए०, 1971, एन्जिनियर्स एट चिराद : न्यू लाइट इन्डियन नियोलिथिक कल्चर काम्प्लेक्स, पुरातत्व नं० 4, पृ० 18-22 •

से प्राप्त हुए हैं। इन उपकरणों में सुई नोक छिद्रक, पिन पुच्छल एवम् छिद्र युक्त बाणाग्र, सुर्वनी, छेनी, हथौड़ो, कल्हाड़ियाँ आदि सम्मिलित हैं।

नव पात्राणिक चिराद की पात्र परम्पराओं के अध्ययन से भी इस संस्कृति के स्वरूप पर प्रकाश पड़ा है। लाल भूरे काले एवम् काले तथा लाल पात्र परम्परा के मिट्टी के बर्तन यहाँ से प्राप्त हुए हैं। कुछ बर्तनों के उपरी सतह को चिकने पत्थरों से काटकर चिकना और चमकीला बनाया गया है। ये पात्र मुख्यतः हस्त निर्मित हैं लेकिन कुछ ऐसे भी पात्र हैं जिन्हें साधारण वाक पर धीरे-धीरे घुमाकर बनाया गया है। बर्तनों को आसेज्ज विधि से अलंकृत करने अथवा पका लेने के बाद उन्हें खरोचकर अलंकृत करने का प्रमाण भी प्राप्त होता है। एक पात्र पर सौलह तीलियों वाले धुरी युक्त कृ का आरेखण उल्लेखनीय है। भूरे रंग के बर्तनों पर पका लेने के बाद लाल गेरू रंग से चित्र बनाये गये हैं। चित्रित अभिष्टायों में एक दूसरे को आर-पार काटती रेखायें, संकेन्द्रित वृत्त और लहरदार रेखायें सम्मिलित हैं। एक पात्र छूट पर बिन्दुओं से त्रिशूल का चित्र बनाया गया है। लाल गेरू से चित्रित ये अभिष्टाय कभी-कभी चाल तथा काले और काल पात्र परम्परा के बर्तनों पर भी प्राप्त होते हैं चिराद से एक पात्र छूट ऐसा प्राप्त हुआ है जिस पर चटाई की छाप है। बर्तन आकारों में बौड़े अथवा रंकरे मुह वाले गोलाकर घड़े, टौटी दार घड़े, आधार वाले कटोरे, छिद्रयुक्त, होठदार अथवा टोटीदार कटोरे और लम्बे तथा छोटे नलीदार टोटी के बर्तन सम्मिलित हैं।

चिराद के नक्शाषाण कालीन लोगों के कलात्मक अभिव्यक्ति की अभिव्यक्त करने वाले उपादानों में उपरत्नीपर बने हुए सुन्दर मनके हड्डी के कण्डल और झुमके, मिट्टी तथा हड्डी की चूड़ियाँ, कूबड़ वाले बैल, चिड़िया तथा नाग की मृगमूर्तियों का उल्लेख किया जा सकता है ।

अन्य नक्शाषाणिक संस्कृतियों की ही तरह चिराद की नक्शाषाणिक संस्कृति की अर्थव्यवस्था खेती और पशुपालन पर आधारित थी । जमी मिट्टी के टुकड़ों में धान की झुकी के प्रमाण प्राप्त हुए हैं । धान के अलावा गेहूँ, जौ, मूँग और मसूर से भी जहाँ के लोगों का परिचय था । गाय बैल और भैस की हड्डियाँ भी उत्खनन में प्राप्त हुयी है । जो इनके पालतू पशु रहे होंगे । इसके अतिरिक्त हाथी, गैंडा, हिरन तथा बारहसिंघा आदि जंगली जानवरों की हड्डियाँ भी उत्खनन में प्राप्त हुयी हैं ।

पूर्वी मध्य गंगा घाटी की इस नक्शाषाण संस्कृति की विन्ध्य क्षेत्र की नक्शाषाणिक संस्कृति से तुलना करने पर हमें कुछ मनोरंजक तथ्य प्राप्त होते हैं । विन्ध्य क्षेत्र में नक्शाषाण संस्कृति के कई स्थलों का उत्खनन किया गया है । कैलन घाटी में कोल-उडहवा, पंचोह, और महाड़ा, के उत्खनन से इस संस्कृति में गोलाकार नव पाषाणिक कुल्हाडियाँ, सिल लोदे, लघुपाषाण उपकरण मिट्टी के मनके, हड्डी के बने बाणाग्र और गोलाकार अथवा अण्डाकार झोपड़ियों के प्रमाण प्राप्त हुए हैं । यहाँ के लोग धान की खेती करते थे और गाय, बैल, भेड़, बकरी, घोड़े आदि पशुओं को पालते थे । पाषाण उपकरणों के अध्ययन और पालतू तथा जंगली गाय, बैलों, भेड़, बकरी के साथ-साथ मिलने के आधार पर यह माना गया है कि विन्ध्य क्षेत्र की नव पाषाण

संस्कृति ने स्थानीय जंगली पशुओं को ही पालतू बनाया यहाँ से उपलब्ध कार्बन तिथियों के आलोक में धान की सर्वप्रथम प्रारम्भ करने का भी श्रेय विन्ध्य क्षेत्र की संस्कृति को है। इस संस्कृति को पाँचवी-छठी शताब्दी का समय प्रदान किया गया है।

विन्ध्य क्षेत्र के नव पाषाण संस्कृति की पात्र परम्परायें पूर्णतः हस्त निर्मित हैं यहाँ की कुछ पात्र परम्परा के बर्तनों के ऊपरी सतह पर रस्सी की छाप अथवाकछुर की हड्डी से पीटकर अंकित किया गया है और कुछ की ऊपरी सतह को सुरदरा बनाया गया है।¹ कुछ पात्रों के ऊपरी सतह को घोटकर चिकना और चमकीला किया गया है। पात्रों को घोटकर चिकना बनाने की प्रथा से दोनों संस्कृतियों का परिचय था। एक ही तरह के घड़े और कटोरे तथा टौटी दार बर्तन भी दोनों संस्कृतियों से प्राप्त हुए हैं। दोनों संस्कृतियों के नव पाषाणिक कूल्हाड़ियों में साम्य है और एक ही तरह के लघुपाषाण उपकरण भी प्राप्त होते हैं। चिराँद में पात्रों को पकाने के बाद चित्रित किया गया है लेकिन विन्ध्य क्षेत्र में पात्रों को पकाने के बाद चित्रित करने की परम्परा नहीं थी और न तो उन्हें पकाने के बाद खरोकर अंकित ही किया गया था। चिराँद में मिलने वाली मृणमूर्तियाँ भी महगडा, कोलडिहवा और पंचोह से नहीं मिली हैं। हड्डियों के बने उपकरणों की संख्या भी विन्ध्य क्षेत्र में अधिक नहीं है।

1. पाल, जगन्नाथ, 1977 नवपाषाणिक संस्कृतियाँ, डा० राधा कान्त वर्मा द्वारा लिखित भारतीय प्रागैतिहासिक संस्कृतियाँ, पृ० 278-79

रस्सी अथवा कछुए की हड्डी की छाप वाले मिट्टी के बर्तन जो विन्ध्य क्षेत्र की संस्कृति का वारिरिक लक्षण है चिराँद में बिल्कुल नहीं मिलते । उपरोक्त विश्लेषण से यही प्रतीत होता है कि चिराँद की नवपाषाण संस्कृति अधिक विकसित है जबकि विन्ध्य क्षेत्र की यह संस्कृति अभी भी शैलावस्था में है¹ ।

चेवर कुतुबपुर:- यह स्थल बिहार में गंगा के दाहिने तट पर स्थित वैशाली जनपद में है । इसका उत्खनन भारतीय पुरातत्व सर्वेक्षण के आर० एन० विष्ट द्वारा सन् 1977 - 78 ई० में किया गया था² । यहाँ के उत्खनन से तीन संस्कृतियों के प्रमाण उपलब्ध हुए हैं जिनमें सबसे प्राचीन - प्रथम सांस्कृतिक काल को तीन उप-सांस्कृतिक कालों - प्रथम - ए, प्रथम - बी, प्रथम - सी में विभाजित किया गया है । प्रथम ए उप-सांस्कृतिक काल से उसी प्रकार की नवपाषाणिक पुरा-सामग्री उपलब्ध हुई है जैसा कि चिराँद के नवपाषाणिक स्थल § प्रथम सांस्कृतिक काल/जमाव § से मिली है ।

ताराडीह :- यह स्थल बिहार के गया §बोधगया§ जिले में प्रसिद्ध महाबोधि मंदिर के दक्षिण-पश्चिम दिशा में स्थित एक उँची टीले के रूप में मिलता है । इस स्थल का उत्खनन बिहार राज्य पुरातत्व निदेशालय के डा० अजीत कुमार प्रसाद द्वारा सन् 1981-82 से किया जा रहा है³ । यहाँ के उत्खनन से भी बहु-सांस्कृतिक

1. मिश्र, वी० डी० 1947, समएसपेक्टस आफ इण्डियन आर्कियोलॉजी, पृ० 106 - 116 ।

2. इण्डियन आर्कियोलॉजी : ए रिब्यू 1977 - 78, पेज 17 - 18 ।

3. इण्डियन आर्कियोलॉजी : ए रिब्यू §1981-82§ पेज 10 - 12

जमाव प्राप्त होता है जो नव पाषाणकाल से लेकर ऐतिहासिक काल तक का है। यहाँ नव पाषाणकालीन धरातल का उद्घाटन सन् 1984-85 ई० के उत्खनन से हुआ है। लगभग 60 सें०मी० मोटे नव पाषाणिक {प्रथम सांस्कृतिक काल} के स्तर से हाथ के बने मिट्टी के बर्तन, नव पाषाणिक कुल्हाड़ियाँ, लघु पाषाण उपकरण, हड्डी के उपकरण जली मिट्टी की सामग्रियाँ और बाँस-बल्ली के निशान से युक्त जली मिट्टी के टुकड़े विभिन्न आकार के चूल्हे आदि मिले हैं।

सैनुआर :- बिहार के रोहतास जिले में यह स्थल कैमूर की पहाड़ियों के निकट है। इस स्थल को प्रकाश में लाने का श्रेय बनारस हिन्दू विश्वविद्यालय के पुरा-तत्त्वविदों को है। इस क्षेत्र में सन् 1986-87 ई० में किये गये पुरातात्विक अन्वेषणों में प्र.सि.सि. कृषिपरक संस्कृति के कई स्थल कैमूर के पास मैदान क्षेत्र से प्रकाश में आये हैं जिनमें से सैनुआर नामक स्थल का उत्खनन बनारस हिन्दू विश्वविद्यालय के वी० पी० सिंह ने किया। कुदरा नामक छोटी नदी के तट पर स्थित इस स्थल के उत्खनन से भी कई संस्कृतियों के प्रमाण उपलब्ध हुए हैं, जो क्रमशः प्रथम - नवपाषाणिक, द्वितीय - ताम्र पाषाणिक, तृतीय - एन० बी० पी० वेयर, चतुर्थ - कुषाण कालीन हैं। प्रथम नव पाषाणिक सांस्कृतिक काल को प्रथम - ए, प्रथम - बी, दो उपकालों में विभाजित किया गया है, क्योंकि प्रथम बी उपकाल के सांस्कृतिक काल से ताँबे के प्रमाण उपलब्ध हुए हैं। इसलिए उसे नव पाषाण और ताम्र पाषाणिक काल के संस्कृति के संक्रमण से संबंधित

1. सिंह, वी० पी० {1988} जर्नी फार्मिंग कल्चर्स इन कैमूर फूट हिल्स, शांति

निकेतन में भारतीय पुरातत्व परिषद के वार्षिक सम्मेलन में पढ़ा गया शोध-पत्र।

किया गया है। गंगा के मैदान और विन्ध्य की पहाड़ियों के मध्यवर्ती क्षेत्र में स्थित इस स्थल के उत्खनन में हड़डी पर बने हुए उपकरण और पात्र परम्पराओं के उल्लेखनीय प्रमाण उपलब्ध हुए हैं।

सोहगौरा :- नव पाषाणिक संस्कृति के प्रमाण सोहगौरा के निकले धरातल से भी मिले हैं। यह स्थल उत्तर प्रदेश के गोरखपुर जनपद में जामी और राप्ती नदियों के संगम पर स्थित है। इस स्थल का उत्खनन गोरखपुर विश्वविद्यालय के डा० एस० एन० क्तुर्वेदी ने सन् 1962-63 और सन् 1975-76 ई० में किया था^{2,3}।

इमलीडीह :- यह स्थल गोरखपुर जनपद के दक्षिण पश्चिम भाग में घाघरा की सहायक कुमायू नदी के बाएँ तट पर स्थित है। इस क्षेत्र का सर्वेक्षण सन् 1990 - 91 ई० में प्रारम्भ हुआ⁴। यह आवासीय स्थल गोरखपुर से लगभग 40 कि०मी० दक्षिण में गोरखपुर रोड पर स्थित है। इमलीडीह और इस क्षेत्र के अन्य स्थलों

1. सेनगार से बड़ी मात्रा में प्राप्त हड़डी के उपकरणों की माइक्रोवियर एनालिसिस डा० गायत्री क्तुर्वेदी बनारस ने किया है।
2. इण्डियन आर्कियोलॉजी : ए रिव्यू ॥ 1975-76 ॥ पेज 46-47
3. क्तुर्वेदी एस० एन० ॥ 1988 ॥ एडवॉस आफ द हिमालयन नियोलिथिक एण्ड चाल्कोलिथिक कल्चर टू द हिमालयन तराई, इक्विवेशन एण्ड एक्सप्लोरेशन इन सरयू पार रीजन आफ यू०पी०, मैन एण्ड इनवेंट्स के अंक नौ, पृ० 101-108।
4. सिंह पुरुषोत्तम और अन्य ॥ 1990-91 ॥, एक्सप्लोरेशन एलाग कुआनी रीवर इन डिस्ट्रिक्ट गोरखपुर एण्ड बस्ती, प्राथमारा, अंक - 1।

पर किये गये सर्वेक्षण से बनारस हिन्दू विश्वविद्यालय के डा० पुरुषोत्तम सिंह को एक ताम्र पाषाणिक संस्कृति के प्रमाण मिले जिसे उन्होंने नरहन संस्कृति का नाम दिया। सन् 1992 ई० में इमलीडीह में किये गये उत्खनन में प्राक नरहन संस्कृति {नव पाषाणिक संस्कृति} के प्रमाण उपलब्ध हुए हैं जिसमें हाथ से बने हुए रस्सी के छाप वाले मिट्टी के बर्तन और अन्य पुरासामग्रियाँ सम्मिलित हैं।

मध्य गंगाघाटी के मैदानी क्षेत्र के उत्खनित स्थलों - चिराद, चैवर कुतुबपुर, सेनुवार, ताराडीह, सोहगौरा, इमलीडीह आदि स्थलों से नवपाषाण संस्कृति पर प्रकाश डालने वाले प्रमाण उपलब्ध हुए हैं और बहुत सम्भव है कि उस क्षेत्र में सर्वेक्षण से अन्य स्थल भी प्रकाश में आएँ जो अभी भी जलोढ़ मिट्टी के नीचे दबे हों अथवा परवर्ती आवासीय जमाव के नीचे पड़े हों। ऐसा प्रतीत होता है कि मैदानी क्षेत्र के स्थलों पर नव पाषाण कालीन मानव के आगमन से पूर्व घने जंगल विद्यमान थे, जो बाद में कृषि के लिए अथवा चरगागाहों के लिए साफ किया गए। जंगलों को साफ करने के लिए संभवतः आग का प्रयोग भी किया गया था। चिराद जिस जिले में स्थित है उसके सारन नाम के आधार पर रेवा रे का कथन है कि इसके हिरण अर्थ के आधार पर यह कहा जा सकता है कि यह क्षेत्र जंगलों से घिरा था, जिसमें हिरण अत्यधिक संख्या में रहते थे।

नव पाषाणिक पालिसदार कुल्हाड़ियाँ और हथौड़े, सिल-लोदे आदि उपकरण क्वार्ट्जाइट, क्लैट तथा ग्रेनाइट पत्थरों पर निर्मित किए गए हैं। इस क्षेत्र के नव पाषाणकालिक लघु पाषाण उपकरणों के उद्भव के लिए मध्य पाषाणिक संस्कृति को उत्तरदायी माना जा सकता है, जिसके अन्तर्गत समानान्तर भुजाओं

वाले ब्लेड, स्क्रैपर, प्वाइन्ट, ब्लेड, छावों वाले ब्लेड, छिद्रक और ज्यामितीय एवं अज्यामितिय उपकरण हैं। इन उपकरणों का निर्माण चालिसखनी, जैस्पर, ओट, वर्ट आदि पत्थरों पर किया गया है। कौर और उपकरण निर्माण के लिए प्रस्तर पिण्ड की उपलब्धता के आधार पर यह कहा जा सकता है कि इन उपकरणों का निर्माण इन्हीं स्थलों पर किया गया था। चिराद से प्राप्त लघु पाषाण उपकरणों के श्रोत के बारे में यह अनुमान लगाया गया है कि चिराद के समीपवर्ती सोन नदी की तलहटी से प्रस्तर पिण्ड एकत्रित किए गये थे। चिराद से दक्षिण-पूर्व एक किलोमीटर की दूरी पर स्थित हल्दी छपरा स्थल जहाँ सोन नदी गंगा से मिलती है बालू के जमावों में विभिन्न आकार-प्रकार के प्रस्तर पिण्ड प्राप्त होते हैं। चिराद के नवपाषाण कालीन मानव के लिए उपकरण निर्माण के पत्थरों का श्रोत संभवतः यही था।

चिराद की नवपाषाणिक पात्र परम्परा में मुख्यतः हाथि से बने हुए मिट्टी के बर्तन सम्मिलित हैं। लेकिन कभी-कभी धीमी गति से चलने वाले वाक { टर्न-टेबिल } पर बने हुए बर्तन भी प्राप्त हुए हैं। यद्यपि मुख्य पात्र परम्परा लाल रंग की है, लेकिन भूरे, काले और कृष्ण लोहित पात्र परम्परा के बर्तन भी मिलते हैं। चिराद के नव-पाषाणकालीन संस्कृति के मानव को कृष्ण लोहित बर्तनों के निर्माण की बोधी {इनवर्टेड} तकनीक का पता था लेकिन इनके पात्र प्रकार ताम्र पाषाणिक कृष्ण लोहित पात्र प्रकारों से भिन्न हैं। बहुत से पात्रों के उपरी स्तह पर कम्कदार लेप मिलते हैं। बर्तनों के उपरी स्तह पर रस्सी की छाप अथवा सुरदरी स्तह प्राप्त होती है।

प्रमुख पात्र प्रकारों में बड़े मुँह और स्करे गने के घड़े टॉटीदार घड़े, हीठयुक्त कटोरे, छिद्र युक्त और पैर युक्त कटोरे, साधार कटोरे, छोटे आकार के बर्तन, चम्मच, करझुन आदि सम्मिलित हैं। बर्तनों को पका लेने के बाद इन पर रंग से अथवा रेखाएँ उत्कीर्ण करके चित्र बनाये गए हैं। चित्रित अभिप्रायों में अर्धवृत्त, लहरदार रेखाएँ आदि सम्मिलित हैं। टॉटीयुक्त बर्तनों का प्रयोग सम्भवतः पानी और अन्य द्रव पदार्थों के लिए किया जाता था, जबकि स्करे मुँह वाले जड़े बर्तन अनाजों के संग्रह के लिए प्रयुक्त किये जाते रहे होंगे। चिराद के उत्खनन में प्लेट या तस्तरी जैसे बर्तनों की संख्या बहुत कम है। जबकि कटोरे हाँडी, और टॉटीदार बर्तन अधिक हैं। इस आधार पर यह अनुमान किया गया है कि इस क्षेत्र का नव-पाषाणकालीन संस्कृति का मानव अपने भोजन में तरल पदार्थों का अधिक प्रयोग करता था¹।

हड़डी के बने उपकरणों और मनकों से भी मध्य गंगा घाटी में नव-पाषाणकालीन मानव के विशिष्ट उद्योगों का पता चलता है। क्योंकि गंगा के मैदान में उपकरण निर्माण के लिए पत्थरों की कमी थी, इसलिए बड़े पैमाने पर पशुओं की हड्डियों और हिरन की सींगों पर उपकरणों का निर्माण किया गया। हड़डी पर बने उपकरणों में स्केपर, छिद्रक, छेनी, हथौड़ा, सूई, प्वाइंट

1. प्रसाद, ए० के० § 1997 § ए नोट आन द फूड हेविट्स आफ द नियोलिथिक

पिपुल आफ द बिहार, इण्डियन प्रीहिस्ट्री, 1980, सम्पा० मिश्र वी०डी०

एवं पाल जे० एन०, पेज 161-162 ।

भालाग्र और वाणाग्र आदि उपकरण सम्मिलित हैं। बेल की एक कंधी की हड्डी का प्रयोग बेलवे के रूप में किया गया है। इतने प्रचुर मात्रा में हड्डी के उपकरण का प्रयोग भारतीय नव-पाषाणिक संदर्भ में सिर्फ बुरुजहोम में दिखाई पड़ता है। लेकिन दोनों क्षेत्रों में उपकरणों के प्रकार अलग-अलग हैं। चिराद के नव-पाषाणिक मानव ने लटकन, वूडियाँ, चर्खी की तरह के आकार का और कंधी जैसे आभूषण हड्डी और कछुर की सींग के बने हुए प्राप्त हुए हैं। कलसिडनी, ओट, जैसपर, मारकुल, स्टेपटाइट और फ्यास के बने हुए विभिन्न प्रकार के मन्के भी उपलब्ध हुए हैं। विभिन्न प्रकार की पुरासामग्रियों से चिराद के नव-पाषाणिक मानव के उत्कृष्ट शिल्प पर उल्लेखनीय प्रकाश पड़ा। प्राकृतिक सामग्रियों पर उनकी कला निर्भर थी। विभिन्न प्रकार के वस्तुओं के निर्माण में मिट्टी का बड़े पैमाने पर प्रयोग किया गया। सहज उपलब्धता और मैदान क्षेत्र के मिट्टी के लविलेपन के कारण इसे सामग्रियों के निर्माण के लिए प्रयुक्त किया गया। मिट्टी की बनी हुई कूबड़युक्त बेल की मूर्तियाँ, पक्षी, मन्के, हथगोले, गोलै और अन्य सामग्रियाँ उपलब्ध हुई हैं। एक छिद्र युक्त बेलनाकार मिट्टी की वस्तु जिस पर धुँआ लगा हुआ है कि पहचान उत्खनन कर्ता ने स्मोकिंग पाइप के रूप में किया है।

मैदानी क्षेत्र का नव-पाषाणिक मानव नदियों के तट पर बाढ़ सीमा से उपर अपने आवासों का निर्माण करता था, क्योंकि चिराद पर उत्खनन उध्वधिर हुआ, जिससे सीमित क्षेत्र में किया गया। इसलिए आवास का पूरा प्रमाण उपलब्ध नहीं हो सका। सिर्फ कुछ गोलाकार दो मीटर व्यास वाले एक-दूसरे के पास स्थित झोपड़ियों के फर्ा प्राप्त हुए हैं। संभवतः इन गोलाकार झोपड़ियों की छत कौणाकार थी, जिसमें दलदली भूमि में प्राप्त होने वाले नरकुल का प्रयोग किया गया था।

भालाग्र और वाणाग्र आदि उपकरण सम्मिलित हैं। बेल की एक कधि की हड्डी का प्रयोग बेलवे के रूप में किया गया है। इतने प्रचुर मात्रा में हड्डी के उपकरणों का प्रयोग भारतीय नव-पाषाणिक संदर्भ में सिर्फ बुरुजहोम में दिखाई पड़ता है। लेकिन दोनों क्षेत्रों में उपकरणों के प्रकार जलग-जलग हैं। चिराद के नव-पाषाणिक मानव ने लटकन, चूड़ियाँ, कर्षी की तरह के आकार का और कधी जैसे आभूषण हड्डी और कछुए की सींग के बने हुए प्राप्त हुए हैं। कलसिखनी, अगेट, जेसपर, मारबुल, स्टेपटाइट और फ्यास के बने हुए विभिन्न प्रकार के मनके भी उपलब्ध हुए हैं। विभिन्न प्रकार की पुरासामग्रियों से चिराद के नव-पाषाणिक मानव के उत्कृष्ट शिल्प पर उल्लेखनीय प्रकाश पड़ा। प्राकृतिक सामग्रियों पर उनकी कला निर्भर थी। विभिन्न प्रकार के वस्तुओं के निर्माण में मिट्टी का बड़े पैमाने पर प्रयोग किया गया। सहज उपलब्धता और मैदान क्षेत्र के मिट्टी के लविलेपन के कारण इसे सामग्रियों के निर्माण के लिए प्रयुक्त किया गया। मिट्टी की बनी हुई कूबड़युक्त बेल की मूर्तियाँ, पक्षी, मनके, हथगोले, गोले और अन्य सामग्रियाँ उपलब्ध हुई हैं। एक छिद्र युक्त बेलनाकार मिट्टी की वस्तु जिस पर धुआँ लगा हुआ है कि पहचान उत्खनन कर्ता ने स्मोकिंग पाइप के रूप में किया है।

मैदानी क्षेत्र का नव-पाषाणिक मानव नदियों के तट पर बाढ़ सीमा से ऊपर अपने आवासों का निर्माण करता था, क्योंकि चिराद पर उत्खनन उर्ध्वधर हुआ, जिससे सीमित क्षेत्र में किया गया। इसलिए आवास का पूरा प्रमाण उपलब्ध नहीं हो सका। सिर्फ कुछ गोलाकार दो मीटर व्यास वाले एक-दूसरे के पास स्थित झोपड़ियों के फर्श प्राप्त हुए हैं। संभवतः इन गोलाकार झोपड़ियों की छत कौणाकार थी, जिसमें दलदली भूमि में प्राप्त होने वाले नरकुल का प्रयोग किया गया था।

के संग्रह से धान की खेती का प्रारम्भ हुआ। लगता है कि धान की खेती का प्रारम्भ चिराँद, कोल्डिहवा तथा महगडा में हुआ, जहाँ से जंगली और पालतू दोनों अवस्था का धान प्राप्त हुआ है। अन्य खानान्तों के उद्भव के बारे में निश्चित प्रमाण यहीं है। मूँग का आदि क्षेत्र भारत को माना जाता है। उत्तर प्रदेश के तराई क्षेत्र में जंगली प्रजाति की एक मूँग उत्पन्न होती है। जो संभवतः पश्चिमी एशिया से आयी थी। जिसके प्रमाण उत्तर भारत और पश्चिमी भारत से मिले हैं। हड़प्पन स्थलों के अतिरिक्त जो अतरजी खेड़ा से प्राप्त हुआ है। पश्चिमी एशिया में जो औरगेहूँ साथ-साथ पैदा किये जाते थे। ट्रेटिकम स्फेरो कोकम नामक गेहूँ की प्रजाति के प्रमाण मोहन जोदड़ों के उत्खनन से उपलब्ध हुए हैं। संभवतः यह प्रजाति भारतीय उपमहाद्वीप के उत्तर-पश्चिमी भाग में उद्भूत हुई थी। भारत में इसी गेहूँ की खेती बड़े पैमाने पर की जाती थी, फिर भी गेहूँ, जो और मूँग जो चिराँद के उत्खनन में प्राप्त हुए हैं उनके उद्भव के बारे में निश्चय के साथ कुछ नहीं कहा जा सकता ऐसा लगता है कि चिराँद के नव-पाषाणिक मानव को कृषि चक्र के बारे में पूरी जानकारी थी। क्योंकि धान जैसी खरीफ की फसलें और गेहूँ, जो, मूँग जैसी रवि के फसलों के प्रमाण प्राप्त हुए हैं। संभवतः बरसात के तुरन्त बाद नम भूमि में बीज बो दिये जाते थे और लघु पाषाणों से निर्मित हस्तिये जैसे उपकरणों से फसल पक जाने पर काट लाता था। संभवतः कृषि बहुत प्राथमिक प्रकार की थी। गदाशीर्ष का प्रयोग जमीन खोदने के लिये लकड़ी में किया जाता था।

1- विष्णु मित्रे §1972§, नियोलिथिक प्लान्ट एकोनामी एट चिराँद द पेलियो बाटनिस्त. परातत्व नं० 1. पेज 18-21 *

चिराद से उपलब्ध अनाजों से ऐसा प्रतीत होता है कि नव-पाषाणिक मानव जंगल की सफाई से लेकर फसल कटने तक के कृषि संबंधी विभिन्न क्रिया - कलाप से सुपरिचित थे। सर्वप्रथम नव-पाषाणिक मानव ने कृषि के लिये जंगली भूमि को साफ किया होगा। संभवतः यह कार्य सामूहिक रूप से किया जाता रहा होगा। वृक्षों और पौधों को काटने का एक मात्र उपयुक्त उपकरण प्रस्तर की कुल्हाड़ी थी। लेकिन उल्लेखनीय है कि चिराद के उत्खनन से चिराद चार कुल्हाड़ियाँ उपलब्ध हुई थी। जिसमें लगता है कि जंगल की सफाई के लिए बड़े पैमाने पर उनका प्रयोग नहीं किया गया था। संभवतः इसके लिये उन्होंने आग का प्रयोग किया था। आग के प्रयोग से सभी वनस्पतियाँ जलकर राख हो गयी होगी जो मिट्टी में मिलकर उसकी उर्वरा शक्ति में वृद्धि की होंगी।

पहाड़ी क्षेत्रों की आदिम जातियाँ इस तरह के कार्य श्रम कृषि में करते हैं। कृषि में दूसरे चरण में जमीन को जुताई की जाती थी, जिसके लिए लकड़ी से निर्मित प्रारम्भिक/आदिम प्रकार के खोदने वाले उपकरणों का प्रयोग किया जाता था। श्रम कृषि में भी इस तरह के लकड़ी के उपकरणों का प्रयोग किया जाता था। लेकिन उत्खननों से लकड़ी से निर्मित इस प्रकार के उपकरण उपलब्ध नहीं हैं। यहाँ की जलवायु ऐसे बकरौषों को सुरक्षित नहीं बचा सकी। खोदने वाली लकड़ी के निशान जैसे प्रमाण चिराद के उत्खनन से नहीं मिले हैं। तीसरे चरण में बीज बोया जाता था। बोने का कार्य मासून की वर्षा से प्रारम्भ होता था। इसके उपरान्त जलक फसल पक नहीं जाती थी।

होगा ।¹

नवपाषाणिक चिराद के धरातल से अर्ध-व्यवस्था में मछली पकड़ने का भी महत्वपूर्ण स्थान था । उत्खनन से मछली, सीपी, घोंघि आदि की हड्डियाँ प्रचुर मात्रों में उपलब्ध हुई हैं । झीलों और नदियों से ये मछलियाँ पकड़ी जाती थी । उत्खनन में पक्षियों की हड्डियाँ भी मिली हैं । जंगली क्षेत्रों से छाने योग्य कस्तूरियाँ भी एकत्र की जाती थी । इस प्रकार विभिन्न स्रोतों से उपलब्ध संतुलित आहार नव-पाषाणिक लोगों को उपलब्ध था ।

उत्खनन से उपलब्ध उपकरणों में कोई भी उपकरण ऐसा नहीं है, जिसे हाथी, गेंडे या भैंसे जैसे बड़े जानवरों के शिकार के लिये प्रयुक्त किया जा सके । संभवतः इन पशुओं का शिकार अन्य विधियों जैसे गहरे पानी आदि में पशुओं को धकेल कर किया जाता रहा होगा अथवा गड्डे खोदकर उनके ऊपर घास-फूस डालकर उसमें उन्हें फँसा दिया जाता रहा होगा । छोटे पशुओं और पक्षियों के शिकार के लिए हड्डियों और पत्थरों के बाणाग्रों का प्रयोग किया जाता था । पकी मिट्टी के गोले, हथगोले के रूप में प्रयुक्त किये जाते थे । बड़ी मात्रा में मछलियों की हड्डियाँ उपलब्ध हुई हैं, लेकिन न तो हार्पून और न ही मछली पकड़ने की कटिया ही उपलब्ध हुई है । चिराद के उत्खनन कर्ता के अनुसार सूजे जैसे हड्डियों के उपकरण मछली

1- नाथ वी० और विश्वास एम० के०, 1980, एनीमल्स रिमेन्स फ्रॉम चिराद, सारण डिस्ट्रिक्ट, बिहार, रिकार्ड्स ऑफ द नियोलिथिक सर्वे ऑफ इण्डिया, पेज 115-124.

तब तक उसकी देख भाल की जाती थी और अन्त में फसल के काटने का कार्य होता था। फसल के काटने में भी तकनीकी प्रक्रिया और उपकरणों की आवश्यकता थी। ऐसा सूचित किया गया है कि उत्खनन से उपलब्ध लघु पाषाण उपकरणों से संग्रहित करके काटने वाले हथिये जैसे उपकरण निर्मित किए गए थे। ब्लेड जैसे उपकरणों का प्रयोग हथिये के रूप में किया जाता था। यह भी संभव है कि पकी हुई फसल को जड़ से उखाड़ लिया जाता और फसल को पीटकर दाने अलग कर लिए जाते रहे हों। इसके उपरान्त स्लि-लौदे से अनाज के दाने अलग किए जाते रहे होंगे।

गंगा के मैदान में नव-पाषाणिक काल में कृषि द्वारा खाद्य उत्पादन के प्राचीनतम प्रमाण चिराद के उत्खनन से उपलब्ध हुए हैं। जैसा कि बड़ी संख्या में पशुओं की हड्डियों से प्रतीत होता है कि नव-पाषाणिक मानव के भोजन का एक बड़ा भाग पशुओं का मांस था। जिन पशुओं की पहचान की गई है - उनमें बकरी, सुअर, भैंसा, गैंडा, हिरण बैल आदि सम्मिलित हैं। सबसे अधिक संख्या में हिरण की हड्डियाँ प्राप्त हुई हैं, इसके उपरान्त भैंसे, बैल, सुअर और बकरी की हड्डियाँ आती हैं। पालतू पशुओं में कूबड्युक्त बैल {ब्रह्मिन्स}, भैंस {बकुलस बुबलिस}, भैंड़ {ओबिस ऐरिस}, बकरी {कैप्राहिरक्स}, सुअर {सुडोमोस्क्स} और कुत्ता {केनिस फेगिलियारिस} सम्मिलित हैं। जंगली पशुओं के अन्तर्गत गैंडा {रेनोसेरस यूनीकारनिस} हाथी {एलिफा मैकमरु}, हिरण {सर्वस वासेली}, चीतल {पैनिस एक्सिस} आदि सम्मिलित हैं। क्योंकि अधिकांश हड्डियों पर काटने के निशान हैं, इससे लगता है कि इन पशुओं को मांस के लिए काटा गया

के पकड़ने के जाल बनाने में प्रयुक्त होते थे और पकी मिट्टी की गोलियों का प्रयोग जान की पानी में डुबाने के लिये किया जाता था। मछलियों को पकड़ने के लिए विभिन्न प्रकार के जालों या धनुष-बाणों का प्रयोग किया जाता रहा होगा। जैसे कि इस समय भी कुछ आदिम जनजातियाँ इस प्रकार के तरीकों का प्रयोग करती हैं। कुछ आदिम जातियों में मछलियों को मारने के लिये पानी में जहरीली क्लोरोफॉर्म के तत्व मिलाये जाते रहे होंगे।¹

यद्यपि मध्य गंगा घाटी में पुरास्थलों के उत्खनन से नव पाषाणिक धरातल बहुत सीमित क्षेत्र में प्रकाश में आ सका है, लेकिन उपलब्ध प्रमाण के आधार पर कहा जा सकता है कि इस संस्कृति के लोग बांस-बल्ली और घास-फूस की गोलाकार झोपड़ियों का निर्माण करते थे। स्तम्भार्त और बांस-बल्ली से बनी दीवारों के प्रमाण इन उत्खननों से उपलब्ध हुये हैं। चिराद के उत्खनन से अठारह गोलाकार आवास का प्रमाण मिला है। उल्लेखनीय है कि गर्त आवास परम्परा उत्तर भारत की कश्मीर घाटी की नव पाषाणिक संस्कृति में अधिक प्रचलित थी।

नव पाषाण कालीन संस्कृति के अर्थव्यवस्था में शिकार, संग्रह और मछली पकड़ने के महत्वपूर्ण स्थान थे। उपजाऊ जलोद् मिट्टी के क्षेत्र में उनकी स्थिति तथा सरसि और रबी के फसलों के आधार पर कृषि का भी महत्वपूर्ण योगदान था। उन्हें जलवायु संबंधी परिस्थितियों और उनको फसलों के चक्र

1- नागर मास्की §1997§, फिशिंग एण्ड फिशिंग गेयर, टाइबल्स आफ द बस्तर प्रीहिस्ट्री, 1980, पेज 210-217

का भी ज्ञान था। सम्भक्तः कृषि में उनकी आवास^{स्थल} प्रक्रिया का महत्वपूर्ण योगदान रहा होगा, क्योंकि अब वे अपने पूर्वजों के संवरणशील जीवन का परित्याग कर दिये और स्थायी रूप से एक स्थान पर आवास बनाने लगे। चिराद जैसे उपयुक्त स्थल पर बाढ़ और अग्नि जैसे प्राकृतिक विपत्तियाँ के बावजूद एक ही स्थान पर रहते रहे। उन्होंने स्थायी आवास के लिए झोपड़ियों का निर्माण किया और गाँवों के रूप में अपने आवास^{स्थल} का विकास किया। पाषाण उद्योग के स्थान पर हड्डी के उपकरण और विभिन्न प्रकार की पात्र परम्पराओं का विकास हुआ। मन्के मृणमूर्तियों और आभूषणों तथा मिट्टी के बर्तनों पर चित्र के रूप में कला का विकास उल्लेखनीय है। चिराद जैसे ही प्रमाण उस क्षेत्र के अन्य नव पाषाणिक स्थलों-वेवर, कुतुबपुर, ताराडीह, सेनुआर, इमलीडीह और सोहगौरा जैसे स्थलों से भी प्राप्त हुए हैं।

उपलब्ध कार्बन तिथियों के आलोक में चिराद की नव पाषाण संस्कृति विन्ध्य क्षेत्र की संस्कृति के काफी बाद की प्रमाणित होती है। चिराद के नव पाषाणिक धरातल से कुल 9 कार्बन तिथियाँ प्राप्त हुयी हैं जिनमें से तीन तिथियाँ 1580 ± 110, 1675 ± 140 और 1755 ± 155 ई० पू० को उपयुक्त माना गया है¹। नवपाषाणिक और ताम्र पाषाणिक धरातलों के सार्ध स्थल में 1050 ± 190 ई० पू० की एक तिथि प्राप्त हुयी है इस आधार पर चिराद की नव पाषाणिक संस्कृति 1800 से 1200 ई० पू० के मध्य रखा गया है²। चूंकि निम्ने धरातल से कोई तिथि नहीं मिली है इसलिए इस संस्कृति का प्रारम्भ 2000 ई०पू० या इससे भी पूर्व का समय देने की संस्तुति की गयी है। यहाँ के अवसादन दर की गणना के आधार पर इस

1. मंडल, डी०, 1972, रेडियो कार्बन डेट्स एण्ड इण्डियन आर्क्योलॉजी, पृ० 106-116

2. अग्रवाल डी० पी० और कुसुमगर, शीला, 1973, प्री-हिस्टोरिक क इंडिया क कुनालाजी

एण्ड रेडियो कार्बन डेटिंग इन इण्डिया, पृ० 71 ।

संस्कृति का प्रारम्भ और भी पहले 4000 से 3000 ई० पू० तक प्रस्तावित किया गया है ।

कहने की आवश्यकता नहीं कि गंगा के मैदान की इन पाषाण कालीन संस्कृतियों ने परवर्ती विकसित संस्कृतियों को ठोस आधार प्रदान किया था ।

§4§- ताम्र पाषाणिक संस्कृति :-

ताम्र पाषाणिक संस्कृति के प्रमाण मध्य गंगा घाटी में नक्काषाण संस्कृति की अपेक्षा अधिक विस्तृत क्षेत्र से उपलब्ध हुये हैं। ^(रेखाचित्र-7) इस संस्कृति के प्रमुख स्थलों में बिहार के सोनपुर,¹ चिराई,² ओरिऊप,³ बक्सर, केवर⁴ तथा उत्तर प्रदेश के सोहगौरा,⁵ प्रहलादपुर,⁶ राजघाट,⁷ नहुष राजा का टीला,⁸

-
1. इण्डियन आर्क्योलॉजी: ए रिव्यू, 1956-57, पृष्ठ 19, 1959-60, पृष्ठ 14, 1960-61, पृष्ठ 4-5, 1961-62, पृष्ठ 4-5.
 2. इण्डियन आर्क्योलॉजी: ए रिव्यू, 1963-64, पृष्ठ 6-6 और 1968-69 से लेकर 1971-72 के अंक
 3. वर्मा, वी० एस०, 1969, ब्लैक एण्ड रेडब्लैक इन बिहार, वी० पी० सिन्हा [सं०] पाटरीज इन इण्डियन आर्क्योलॉजी में, पृष्ठ 107.
 4. इण्डियन आर्क्योलॉजी: ए रिव्यू, 1977-78, पृष्ठ 17-18.
 5. इण्डियन आर्क्योलॉजी: ए रिव्यू, 1961-62, पृष्ठ 56, 1974-75, पृष्ठ 47.
 6. नारायण, ए० के० और राय, टी० एन० 1968, इक्सकेवैन्स ऐट प्रहलादपुर पृ० 63.
 7. नारायण, ए० के० और राय, टी० एन० 1977, इक्सकेवैन्स ऐट राजघाट, पृ० 23 - 25.
 8. नेगी, जे० एस०, 1975, नहुष का टीला, के०सी० चट्टोपाध्याय मेमोरियल वाल्यूम, पृ० 51 - 56

MIDDLE GANGA PLAIN

मध्य गंगा घाटी के तम पाषाणिक और प्रारम्भिक ऐतिहासिक स्थल

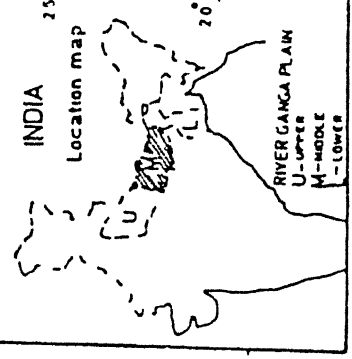
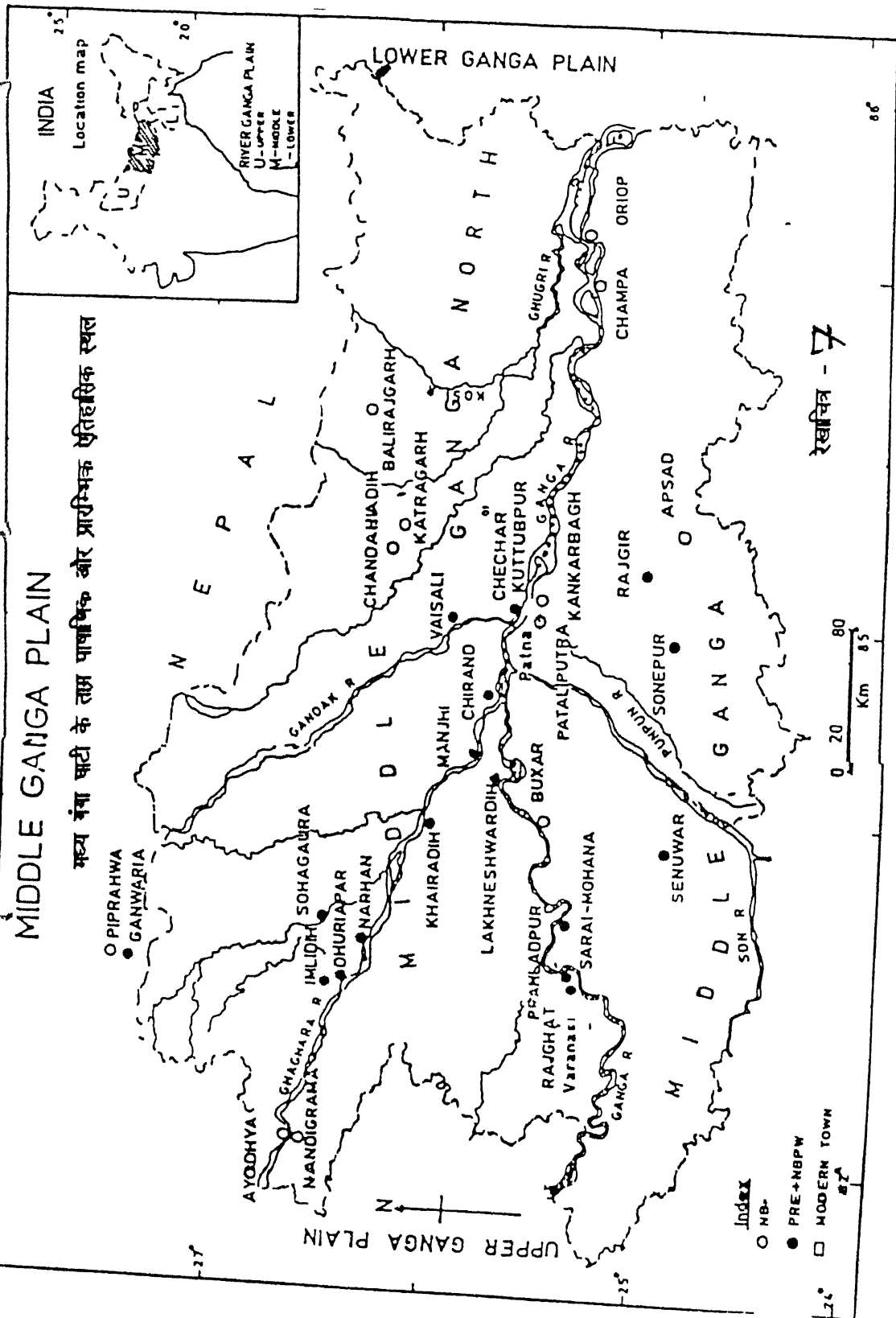

रेखाचित्र - 7

- Index
- NB- PRE-NBPW
 - ◻ MODERN TOWN

बनवारी घाट¹, गुलरिहवा घाट², नरहन³, मांझी, इमलीडीह उल्लेखनीय हैं।

घाघरा नदी के उत्तर पूर्व घाघरा और गंडक नदियों के मध्य में सरयूपार क्षेत्र में गोरखपुर विश्वविद्यालय के पुरातत्वविदों ने जो सर्वेक्षण और उत्खनन किया उससे नक्काशाणिक उपकरणों की सम्भावना भी व्यक्त की गयी थी⁴। इस क्षेत्र के प्रमुख पुरातात्विक स्थलों में राप्ती और जामी नदियों के संगम पर स्थित सोहगौरा और कुआनी नदी के तट पर स्थित सूसीपार, रामनगर घाट, बड़ा गाँव, गेरार और लहुरादेवा उल्लेखनीय हैं जहाँ से कार्ड इम्प्रेस चित्रित कृष्ण - और लोहित क्लेन्टेड ब्लैक एण्ड रेड क्ले, ब्लैक स्लिट और रेडक्लेयर के पात्र छण्ड लघु पाषाण उपकरणों के साथ प्राप्त हुये थे। इस क्षेत्र के अन्य महत्वपूर्ण स्थलों में बनारस हिन्दू विश्व - विद्यालय द्वारा उत्खनित बलिया जनपद में स्थित खैराडीह⁵ गोरखपुर जनपद में

1. शेट्ट, एस0 के0, 1970, आर्क्योलोजिकल इक्सप्लोरेशन इन बस्ती डिस्ट्रिक्ट, पुरातत्व नं0 3, पृष्ठ 78 - 88.
2. शेट्ट, एस0 के0, 1970, आर्क्योलोजिकल इक्सप्लोरेशन इन बस्ती डिस्ट्रिक्ट पुरातत्व नं0 3, पृष्ठ 78-88
3. सिंह पुरुषोत्तम और मखनलाल, 1985, नरहन 1983-84 : ए प्रिलिमिनरी रिपोर्ट, भारतीय क्लेन्टेड ब्लैक स्लिट और रेडक्लेयर के प्राचीन इतिहास, संस्कृति एवं पुरातत्व विभाग की पत्रिका, नवंबर, 3, पृष्ठ 144 - 86.
4. कुर्वेदी, एस0 एन0, 1985, एडवान्स आफ विन्ध्ययन निमोलिथिक एण्ड कैल्कोलिथिक कल्चर्स टू द हिमालयन तराई: इक्सप्लोरेशन इन सरयूपार रीजन आफ, उ0प्र0, मैनुएल इनवाइरनमेंट वैल्यूम 9, पृष्ठ 101-108
5. सिंह, वीरेन्द्र प्रताप, 1989, खैराडीह ए कैल्कोलिथिक सेटिलमेंट, मैनुएल इनवाइरनमेंट, पृष्ठ 28 - 34

नरहन और माँझी तथा इमलीडीह आदि स्थलों का उल्लेख किया जा सकता है । प्रतापगढ़ जिले की पट्टी तहसील में हाल ही में किये गये सर्वेक्षण के परिणाम-स्वरूप इस संस्कृति के कई स्थल प्रकाश में आये हैं । कौशाम्बी झूँसी और श्रृंगेरपुर स्थलों के निकले धरातल से ताम्र पाषाण संस्कृति के प्रमाण मिले हैं इन स्थलों का विवरण प्रारम्भिक ऐतिहासिक संस्कृति के सन्दर्भ में किया गया है । अन्य प्रमुख उत्खनित स्थलों का संक्षिप्त विवरण इस प्रकार है ।

राजघाट :- यह स्थल वाराणसी में गंगा के बायें तट पर स्थित है जिसकी पहचान प्राचीन वाराणसी {काशी} के रूप में की गयी है । इस स्थल का उत्खनन बनारस हिन्दू विश्वविद्यालय के ए० कै० नारायण और टी० एन० राय ने कई वर्षों तक किया ।² इन उत्खननों से 800-700 ई० पू० से लेकर

1- सिंह पुरुषोत्तम और मकनला, 1985, नरहन, 1983-85, ए प्रिलिमिनरी रिपोर्ट, भारती {कुवेटिन आफ दी डिप ल्वेन्ट आफ एन्सिएन्ट इन्डियन हिस्ट्री क्वेर एण्ड आर्क्योलजी, बनारस हिन्दू यूनीवर्सिटी {एन० एस०}, 3, पृ० 144-186.

2- नारायण ए० कै० और राय टी० एन० {1976}, एक्सकवेसन एट राजघाट भाग-1, बी० एच० यू०, वाराणसी, नारायण ए० कै० और राय टी० एन० {1977} एक्सकवेसन एट राजघाट भाग-2, नारायण ए० कै० एवं सिंह पी०, भाग-3, नारायण ए० कै० और अग्रवाल पी० कै०, भाग-4 {प्राचीन भारतीय इतिहास संस्कृति एवं पुरातत्व, बनारस हिन्दू विश्व-विद्यालय की वार्षिक पत्रिका} ।

परवर्ती मध्य काल तक के छः क्रमिक सांस्कृतिक चरणों के प्रमाण उपलब्ध हुए हैं ।

प्रथम सांस्कृतिक काल को 800-700 ई० पू० से लेकर 300-200 ई० पू० के मध्य रखा जा सकता है । इसे पुनः तीन उपचरणों - प्रथम "ए", प्रथम "बी" और प्रथम "सी" के अन्तर्गत विभाजित किया गया है । इन तीनों ही चरणों में लौह उपकरण उपलब्ध हुए हैं । प्रथम चरण प्राक एन० बी० पी० डब्ल्यू० संस्कृति का है । 3.55 मीटर के सांस्कृतिक जमाव से मुख्यतः ब्लैक रेंड रेड वेयर स्लिष्ठ वेयर (कृष्ण शैलित पात्र परम्परा) तथा रेड वेयर के पात्र उपलब्ध हुए हैं । इसी तरह के ब्लैक स्लिष्ठ वेयर हस्तिनापुर के प्राक एन० बी० पी० डब्ल्यू० जमाव से भी प्राप्त हुए थे । उल्लेखनीय है कि राजघाट के ब्लैक स्लिष्ठ वेयर के पात्र प्रकार हस्तिनापुर के द्वितीय चरण में मिलने वाले पी० जी० डब्ल्यू० (चित्रित धूसर पात्र-परम्परा) के पात्रों से साम्य रखते हैं । राजघाट के कुछ ब्लैक रेंड रेड वेयर के पात्रों पर सफेद रंग से चित्र बना हुआ है । चित्रित अभिप्रायों में साधारण स्टाक, लहरदार रेखाएँ आदि सम्मिलित हैं । कभी-कभी इन चित्रों के लिए मोटे ब्रह्म का भी प्रयोग किया गया है । इसी धरातल से चर्ट पर बना हुआ एक ब्लैड उपकरण भी उपलब्ध हुआ है । उत्खननकी एक उत्ती में इस धरातल से कोई लौह उपकरण नहीं मिला था और लाल पात्र परम्परा के कुछ बर्तनों का आकार-प्रकार चिराँद के ताम्र पाषाणिक धरातल के बर्तनों से साम्य रखता है । इस आधार पर इस धरातल को ताम्र पाषाणिक संस्कृति से समीकृत किया गया है ।¹

1- राय टी० एन० §1983§, संस्कृत सिविलाइजेशन, पेज-51, नई दिल्ली ।

प्रथम "बी" चरण में पहली बार एन० बी० पी० उबल्यू० के पात्र मिलते हैं । लेकिन पूर्ववर्ती बी० आर० उबल्यू० और ब्लैक स्लिप वेयर के पात्र काले रहते हैं । यद्यपि उनकी संख्या घट जाती है । पकी मिट्टी की ईंटों का प्रयोग भी इस चरण में दिखाई देता है । प्रथम "सी" चरण और द्वितीय सांस्कृतिक काल परवर्ती एन० बी० पी० उबल्यू० संस्कृति से संबंधित किये गये हैं । जिन्हें 400-300 ई० पू० से लेकर ईसा की प्रारम्भिक शताब्दी के मध्य रखा गया है, जिस समय यहाँ नगरीकरण के प्रमाण मिलने लगते हैं । यहाँ पर तीसरा सांस्कृतिक काल एन० बी० पी० उबल्यू० के बाद का है, जिसमें रेड पालिस्ट वेयर के बर्तन मिलते हैं ।

प्रहलादपुर :- प्रहलादपुर नामक पुरास्थल गंगा के दाहिने तट पर चन्दौली जनपद में स्थित है । बनारस हिन्दू विश्वविद्यालय के ए० के० नारायण एवं टी० एन० राय ने 1963 में इस स्थल का उत्खनन किया था । यहाँ के 3.91 मीटर जावासी जमाव को प्रारम्भिक मध्य और परवर्ती प्रथम "ए", प्रथम "बी" और "सी" चरणों में विभाजित किया गया है । प्रथम "ए" चरण से ब्लैक स्लिप वेयर, रेड वेयर, पी० जी० उबल्यू०, मोटे प्रकार का रेड वेयर और सादे ग्रे वेयर के बर्तन प्राप्त हुए हैं । इस चरण से लोह उपकरण भी उपलब्ध हुए हैं । अन्य सांस्कृतिक जमाव में हड़डी के बाणाग्र, मृणमूर्तियाँ, पाटरी डिस्क, अंगूठे, कार्नेलियन और मिट्टी के मर्के उपलब्ध हुए हैं । प्रथम "बी" चरण में पूर्णतः विकसित एन० बी० पी० उबल्यू० संस्कृति के प्रमाण मिलते हैं । इसके साथ प्राक एन० बी० पी० उबल्यू० संस्कृति की

अन्य पुरासामग्री-हड्डी के वाणाग्र, मिट्टी के बर्तनों के दृश्य, मिट्टी के कौन और मिट्टी के बने मन्के उपलब्ध हुए थे । पशुओं और मनुष्यों की मृगमूर्तियाँ, लेख रहित आहत मुद्राएँ मिट्टी के क्लयकूप भी इस चरण से प्राप्त हुए हैं । प्रथम "सी" उपचरण परर्वी एन० बी० पी० डब्ल्यू० संस्कृति से सम्बद्ध है, जिसमें जमी मिट्टी के डिस्क और हड्डी के वाणाग्रों की संख्या कम हो जाती है । लेकिन अन्य पुरासामग्रियाँ चलती रहती हैं ।

पुरातात्विक सामग्रियों के आधार पर प्रथम "ए" उपचरण को 673 ई० पू० का समय प्रदान किया गया है । यहाँ से उपलब्ध एक रेडियो कार्बन {सी 14} तिथि टी० एफ० 136, 765 वी० सी० है । इसके आधार पर इस चरण का प्रारम्भ आठवीं शती ई० पू० माना गया है ।¹ यद्यपि इसके प्रथम "ए" चरण से ताम्र-पाषाणिक संस्कृति के ब्लैक ऐंड रेड कैयर, ब्लैक स्लिप्ड कैयर और गालिसडनो एक कौर भी उपलब्ध हुआ है, लेकिन इसी धरातल से लौह सामग्रियाँ मिलने के कारण इस प्रारम्भिक लौह काल से सम्बद्ध किया गया है । फिर भी ऐसा प्रतीत होता है कि इस स्थल पर लौह संस्कृति के पहले ताम्र-पाषाणिक संस्कृति का एक धरातल था जिसके वास्तविक काल निर्धारण के लिये यहाँ पर और अधिक उत्खनन कार्य करने की आवश्यकता है । प्रथम "ए" चरण में मिलने वाली पुरासामग्री के आधार पर टी० एन० राय ने इसे ताम्र-पाषाणिक संस्कृति और प्रारम्भिक

1- राय टी० एन० {1983}, पूर्वोक्ता ।

लौह कालीन संस्कृति के संक्रमण काल से समीकृत किया है ।¹

सरायमोहना :- यह पुरास्थल वाराणसी शहर के उत्तर-पूर्वी छोर पर वरुणा नदी के बायें तटपर स्थित है । राजघाट के उत्खनन के साथ ही 1960-61 में इस स्थल की खोज की गयी थी और 1967-68 में बी०एच०यू० के ए० के० नारायण ने इसका सीमित क्षेत्र में उत्खनन किया था ।² इस स्थल पर किये गये उत्खनन से दो सांस्कृतिक कालों के प्रमाण उपलब्ध हुए हैं जिनके बीच में एक अन्तराल है । प्रथम सांस्कृतिक काल को प्रथम "ए", प्रथम "बी" और प्रथम "सी" षुप्राक एन० बी० पी० डब्ल्यू०, एन० बी० पी० डब्ल्यू० और परवर्ती एन० बी० पी० डब्ल्यू० षुचरणों में विभाजित किया गया है । इन तीनों ही चरणों से प्रहलादपुर और राजघाट की तरह पात्र-परम्परायें और अन्य सामाग्रियाँ उपलब्ध हुई हैं । यहाँ का द्वितीय सांस्कृतिक काल परवर्तीमध्य काल से सम्बन्धित है ।

कमौली :- उत्तर प्रदेश के वाराणसी जपद में स्थित राजघाट के उत्खनन के समय इस स्थल की खोज की गयी थी और 1963-64 में छोटे पैमाने पर उत्खनन किया गया । यहाँ से दो सांस्कृतिक कालों के प्रमाण उपलब्ध हुए हैं - प्रथम सांस्कृतिक काल आद्यतिहासिक संस्कृति से संबंधित है । जिसमें लाल पात्र-परम्परा षुरेड वेयर षु और चर्ट पर बना एक ब्लेड उपकरण प्राप्त हुआ है । टी० एन० राय ने इस स्थल के प्रथम उपकरण को ताम्र-पाषाणिक

-
- 1- राय टी० एन० षु1997 षु, इन खोज और द वास्तुनिधि कन्वर्स एट सम षु उत्तर प्रदेश इण्डियन प्रीडिस्ट्री 1980, सम्पा०, मिश्र वी० डी० एवं पाल जे० एन०, पेज 48-49.
- 2- इण्डियन आर्कियोलोजी : ए रिव्यू षु1967-68 षु, पेज 48-49.

संस्कृति से समीकृत किया है।¹ कमोली का दूसरा सांस्कृतिक काल परवर्ती मध्य काल से सम्बन्धित है।

मसोनडीह :- यह पुरास्थल उत्तर प्रदेश के गाजीपुर जिले में गंगा नदी के बायें तट पर स्थित है। इस स्थल का उत्खनन वाराणसीय संस्कृति विश्वविद्यालय के आर० बी० नारायण ने 1964-65 से लेकर 1970-71 तक चार वर्षों में कराया। यहाँ से उपलब्ध सांस्कृतिक सामग्रियाँ राजघाट के प्रथम चार सांस्कृतिक कालों की ही तरह उपलब्ध हुई हैं। यहाँ के प्रथम 'ए' सांस्कृतिक काल की प्रह्लादपुर और राजघाट के प्राक एन० बी० पी० डब्ल्यू० सांस्कृतिक काल से समीकृत किया गया है। प्रथम 'बी' सांस्कृतिक काल से एन० बी० पी० डब्ल्यू० संस्कृति के प्रारंभिक और परवर्ती चरण प्राप्त हुए हैं। तृतीय सांस्कृतिक काल एन० पी० बी० डब्ल्यू० के बाद का है। यहाँ से भी ब्लैक स्लिप्ड वेयर और ब्लैक ऐंड वेयर की पात्र - परम्पराएँ और कुछ लघु-पाषाण उपकरण भी उपलब्ध हुए हैं।

सोहगौरा :- जैसा कि नवपाषाणिक अधिवास प्रकार के संदर्भ में उल्लिखित किया जा चुका है कि आमी और राप्ती के संगम पर स्थित सोहगौरा स्थल के उत्खनन से पाँच सांस्कृतिक कालों के प्रमाण उपलब्ध हुए हैं। जिसमें से प्रथम काल से रस्सी की छाप से हाथ से बने हुए मिट्टी के बर्तन और कुछ अन्य नव - पाषाणिक सामग्रियाँ उपलब्ध हुई हैं। द्वितीय सांस्कृतिक काल में चाक पर निर्मित, चित्रित और सादे ब्लैक स्लिप्ड वेयर, चित्रित और सादे ब्लैक ऐंड रेड वेयर, भूरे रंग की पात्र-परम्पराएँ और लाल पात्र-परम्पराओं के बर्तन उपलब्ध हुए हैं। कुछ पात्रों को आर्सेन विधि से और कुछ को पक जाने

1. राय, टी० एन० § 1977 §, पूर्वोक्त।

के बाद उत्खनन विधि से अलंकृत किये गये हैं। जेस्पर, अगेट और स्टेपटाइट पर बने मन्के और हड्डी के वाणाग्न भी उपलब्ध हुए हैं। इस धरातल से कोई भी लोह उपकरण नहीं उपलब्ध हुआ है। इसलिए इसे ताम्र पाषाणिक संस्कृति से समीकृत किया गया है।

तीसरे सांस्कृतिक काल में यद्यपि एन० बी० पी० उब्ज्यु० पात्र-परम्पराएं मिलने लगती हैं, लेकिन अन्य पूर्ववर्ती पात्र-परम्पराएं भी चलती रहती हैं। एन० बी० पी० उब्ज्यु० जमाव से युक्त तृतीय सांस्कृतिक काल को दो उपचरणों में विभाजित किया गया है। जिसके परवर्ती चरण में पकी मिट्टी की ईंटों का प्रयोग दिखाई पड़ता है। इस चरण में धरातल के विभिन्न भागों से धान और गेहूँ के पके दाने और ढले सिकके, हड्डी के वाणाग्न और ताँबे तथा लोहे के अन्य उपकरण भी उपलब्ध हुए हैं। यहाँ के चतुर्थ सांस्कृतिक काल में एन० बी० पी० उब्ज्यु० नहीं मिलता इस धरातल से कुशाण और अयोध्या मुद्राएँ और कलकूप
 § रिंग वेल् § प्राप्त होते हैं। पाँचवें सांस्कृतिक काल का सम्बन्ध मध्य काल से है।

नरहन :- नरहन गोरखपुर जनपद के गोवा तहसील में घाघरा के बायें तट पर स्थित है। नरहन के उत्खनन से सरयूपार क्षेत्र की संस्कृति के अधिवास प्रक्रिया पर उल्लेखनीय प्रकाश पड़ता है। 1984-89 के बीच इस स्थल का विस्तृत उत्खनन बी० एच० यू० के पुरु-राम सिंह ने किया था।¹ नरहन में दो मुख्य टीले हैं। जिनमें से प्रथम टीले का दो तिहाई भाग घाघरा नदी की

1. सिंह, पी० §1994§, एक्सकवेशन एट नरहन 1984 और इमलीडीह सिंह पी० एक्सकवेशन एट इमलीडीह सुर्द पुरातत्व नं० 22 पेज 120-122 ।

कटान से पूर्णतयः विनष्ट हो गया है और शेष बचे एक तिहाई भाग पर वर्तमान नरहन गाँव स्थित है। लेकिन गाँव के परिक्मी दिशा में लगभग 350 × 250 मीटर का क्षेत्र पुरातात्विक अन्वेषण के लिए उपलब्ध है। प्रथम टीले पर किये गये उत्खनन से प्रथम दो संस्कृति के प्रमाण और द्वितीय टीले बौद्ध विहार के नाम से जाना जाता है, के उत्खनन में बाद की तीन संस्कृतियों के प्रमाण उपलब्ध हुए हैं। यहाँ के प्रथम सांस्कृतिक काल का जमाव लगभग 1 मीटर के जमाव में मिलता है जो अन्य किसी भी स्थल की अपेक्षा ताम्र-पाषाणिक संस्कृति के सम्बन्ध में अधिक मोटा है। यहाँ पर ब्लैक ऐंड रेड वेयर पात्र - परम्परा लगभग 97.7% है। यद्यपि इस सांस्कृतिक काल की पात्र-परम्परा और अन्य पुरा सामग्रियों ताम्र पाषाणिक के संदर्भ में भी हैं, लेकिन लघु पाषाण उपकरण के न मिलने के कारण इस स्थल के उत्खनन कर्ता पुरुषोत्तम सिंह ने इसे नरहन संस्कृति का नाम दिया है।

इस संस्कृति के लोग बाँस-बल्ली से निर्मित झोपड़ियों जैसे घरों में निवास करते थे। जिसके प्रमाण स्तम्भ गर्त और बाँस-बल्ली के निशान से युक्त जमी मिट्टी के ढ़ुण्डों के रूप में मिलते दो कृमिक फ़ी और चूल्हे भी उत्खनन में प्राप्त हुए हैं। इस धरातल से बहुत से अनाजों के प्रमाण भी उपलब्ध हुए हैं, जिनमें जो ॥हार्डियम, बुल्हार॥ गेहूँ ॥ कई प्रजातियाँ - कलब च्हीट, ब्रेड च्हीट, इवार्फ च्हीट॥ और धान, दालों में मटर, मूँग, चना, खेसारी तथा सरसों और बर के प्रमाण मिलते हैं। इस धरातल से कटहल के प्रमाण भी प्राप्त हुए हैं। यद्यपि इस स्थल के प्रथम निवासियों ने बड़े पैमाने पर कृषि को अपनाया था, लेकिन जमी हुई तौर काटने के निशान से युक्त पशुओं की हड्डियों से लगता है

कि मांस भी इनके भोजन का एक अभिन्न अंग था। पशुओं की हड्डियों में बैल, भेड़, बकरी, हिरण और घोड़े की पहचान की गयी है। अन्य पुरासाहायियों में मिट्टी के बर्तनों के टुकड़े से बने हुए छिद्र युक्त और बिना छिद्र के डिस्क, हड्डी के वाणाग्र, पकी मिट्टी के बने हुए तकुर और गोले सम्मिलित हैं। पत्थर के और स्टेपटाइट के एक-एक मन्के भी प्राप्त हुए हैं। नरहन का इसके बाद का सांस्कृतिक अक्रम सोहगौरा की ही तरह है।

इमलीडीह खुर्द¹ :- इमलीडीह खुर्द नामक पुरास्थल का उत्खनन भी बी० एच० यू० के पुरुषोत्तम सिंह द्वारा 1992 से 1995 तक किया गया। गोरखपुर जणपद में घाघरा की सहायक कुहाना नदी के बायें तट पर स्थित इस स्थल के उत्खनन से तीन संस्कृतिक कालों के प्रमाण प्राप्त हुए हैं।

प्रथम सांस्कृतिक काल से ब्रांसि-बल्ली के निशान से युक्त जली मिट्टी के टुकड़े, मिट्टी के बने फर्श और बूत्ते प्राप्त हुए हैं। 1.95 मीटर के व्यास वाले एक गोलाकार गर्त भी उपलब्ध हुआ है। कुछ मिट्टी की पत्थरी दीवारों से बनी हुई गोलाकार संरचनाएँ भी मिली हैं, जिनका प्रयोग अनाज रखने के लिए किया जाता था। बहुत से स्टेपटाइट के लघु मन्के, मिट्टी अगेट और फ़्यान्स के बने मन्के हड्डी के वाणाग्र और मिट्टी के बर्तनों के टुकड़ों से बने डिस्क भी प्राप्त हुए हैं। इस ऋण से उपलब्ध पात्र-परम्परा का साम्य सोहगौरा की प्रथम ऋण की पात्र-परम्परा से है। लेकिन उत्खनन कर्ता ने इस संस्कृति को प्राक नरहन संस्कृति से अभीहित किया है। यहाँ से उपलब्ध जिन पशुओं की पहचान की गयी

1. सिंह पी०, पूर्वोक्त, पृ० 120 - 122।

हे उनमें गाय, बैल, भैंस, बकरी, सुअर, हिरण और भेड़िया आदि सम्मिलित हैं। मछली, घोंघे, और कछुए के अस्थि अवशेष प्राप्त हुए हैं। अनाजों के प्रमाण से ऐसा लगता है कि यहाँ के निवासी रबी और खरीफ दोनों फसलों से परिचित थे। धान, जौ, गेहूँ, ज्वार, साँवा, बाजरा, मटर, खेसारी, मूँग, तिल आदि अनाजों के प्रमाण प्राप्त हुए हैं। इस धरातल से बेर, आँकला और अंगूर जैसे फलों के प्रमाण भी उपलब्ध हुए हैं। इमलीडीह का द्वितीय सांस्कृतिक काल ताम्र-पाषाणिक संस्कृति से है, जिसे उत्खनन कर्ता ने नरहन संस्कृति का नाम दिया है। इस सांस्कृतिक काल का अवशेष नरहन के प्रथम सांस्कृतिक काल की ही तरह है।

इमलीडीह का तीसरा सांस्कृतिक धरातल अधिक विस्तृत नहीं है। क्योंकि इस स्थल का उपरिक्ती भाग आधुनिक कृषि कार्यों से प्रायः विनष्ट हो गया है। लेकिन इस धरातल से ब्लैक एंड रेड वेयर के पात्र नहीं मिलते हैं। लाल पात्र - परम्परा { रेड वेयर }, ब्लैक स्लिप्ड वेयर और कुछ एन० बी० पी० डब्ल्यू० पात्र - परम्पराओं के प्रमाण उपलब्ध हुए हैं। इसे पुरुषोत्तम सिंह ने इमलीडीह के तृतीय सांस्कृतिक काल को नरहन के द्वितीय सांस्कृतिक काल के समकक्ष रखा है। जिसके लिए 800 से 400 ई० पू० का समय निर्धारित किया गया है।

भुनाडीह :- यह पुरास्थल बलिया से लगभग 28 किलोमीटर उत्तर, बलिया रिसन्दरपु, सड़क पर जनतन से 2 किलोमीटर पूर्व बहेरा नाले के दाहिने तट पर स्थित है। वार एक्कड़ के क्षेत्र में विस्तृत यह स्थल एक मीटर ऊँचे टीले के रूप में है। वर्तमान आबादी वाले इस स्थल के पुरावशेष और स्तरीकरण काफी सीमा तक अस्त-व्यस्त है। लेकिन फिर भी बी० एच० यू० के पुरुषोत्तम सिंह ने इस स्थल का उत्खनन किया और दो संस्कृति के प्रमाण प्रकाश में लाये। प्रथम सांस्कृतिक

काल को प्रथम 'ए' और प्रथम 'बी' दो चरणों में विभाजित किया गया है ।

'ए' संस्कृति के प्रमाण टीले के पश्चिमी भाग में दो मीटर x दो मीटर के खन्ती में किए गए उत्खनन से प्राप्त हुए हैं । इस चरण की पात्र-परम्परा बमलीडाह और सोहगौरा के प्रथम चरण की ही तरह है । जिसमें रस्सी के छाप वाले लाल पात्र-परम्परा, टोटीयुक्त लाल बर्तन और अन्य पात्र प्रकार उपलब्ध है । इस धरातल से झोपड़ियों के प्रमाण बाँस-बल्ली के मिट्टी से युक्त, ज़मी मिट्टी के टुकड़े के रूप में मिलते हैं । स्टेपटाइट के लघु मन्के और मिट्टी के बर्तनों से बने डिस्क भी प्राप्त हुए हैं । पुरुषोत्तम सिंह ने अपने नामकरण के अनुरूप इसे प्राक नरहन संस्कृति का नाम दिया । प्रथम 'बी' चरण से प्राक नरहन और नरहन अर्थात् नव-पाषाणिक और ताम्र-पाषाणिक संस्कृति के संक्रमण के प्रमाण उपलब्ध हुए हैं । इस चरण के संरचनात्मक प्रमाण प्रथम 'ए' की ही तरह हैं । पात्र-परम्परा में रस्सी की छाप वाले और सादे ब्लैक एंड रेड वेयर, ब्लैक ग्लिस्स वेयर और रेड वेयर के बर्तन मिलते हैं । प्रमुख पात्र-प्रकारों में साधारण कटोरे, डिस्क और स्टैंड आदि हैं । कुछ बिन्दुओं से चित्रित पात्र-छाँट भी उपलब्ध हुए हैं । मिट्टी के बर्तन और अर्दरत्नों के मन्के तथा पाटरी डिस्क इस चरण में भी मिले हैं ।

द्वितीय सांस्कृतिक काल में भी झोपड़ियों के अवशेष उपलब्ध हुए हैं और शेष प्रमाण पूर्ववर्ती चरणों की ही तरह प्राप्त हुए हैं ।

धुरियापार :- यह स्थल गोरखपुर से लगभग 46 किलोमीटर दक्षिण कुआना नदी के बायें तट पर लगभग 1.5 किलोमीटर के विस्तृत क्षेत्र में आवास के प्रमाण तीन छोटे गाँव - जगदीशपुर, बाँसडीह और धुरियापार में प्राप्त हुए हैं । नरहन में उत्खनन करते समय इस स्थल की खोज की गई थी । अप्रैल-मई, 1991 में इस

के सांस्कृतिक अवशेष को समझने के लिए 3 x 3 मीटर के वर्ग क्षेत्र में उत्खनन किया गया था। जिसमें पाँच सांस्कृतिक कालों के प्रमाण उपलब्ध हुए थे। प्रथम सांस्कृतिक काल में सफेद रंग से रेखीय चित्र युक्त ब्लैक एंड रेड वेयर, ब्लैक स्लिप वेयर के बर्तन प्राप्त हुए थे। मिट्टी की गोलियाँ, मन्के, हड़डी के वाणाग्र और कंघी तथा पाटरी डिस्क जैसे उपकरण नरहन संस्कृति & ताम्र-पाषाणिक संस्कृति & की तरह हैं।

द्वितीय सांस्कृतिक काल में एन० वी० पी० उबल्यू० और उससे सम्बन्धित अन्य पात्र परम्पराएँ मिली हैं। तृतीय सांस्कृतिक काल कृषाण और गुप्त काल से सम्बन्धित हैं। तृतीय सांस्कृतिक काल के बाद लगभग 400 वर्षों तक यह स्थल वीरान रहा। चौथा सांस्कृतिक काल 900 से 1500 ई० के मध्य रखा गया है। अन्त में ब्रिटिश काल में पुनः यहाँ पर आबादी के प्रमाण मिलते हैं, जो अब भी हैं।¹

खेराडीह :- यह स्थल बलिया जिले में बेल्थरा रोड से लगभग 8 किलोमीटर उत्तर-पूर्व दिशा में घाघरा नदी के दाहिने तट पर स्थित है। बी० एच० यू० के वी०पी० सिंह ने इस स्थल का 1980-81 से लेकर 85-86 के बीच 5 वर्षों तक उत्खनन किया, जिससे तीन सांस्कृतिक कालों के प्रमाण प्राप्त हुए। प्रथम सांस्कृतिक काल से विक्रित और सादे ब्लैक एंड रेड वेयर, ब्लैक स्लिप वेयर के बर्तन उपलब्ध हुए हैं। स्तम्भार्त बाँस-बल्ली के निशान से युक्त जली मिट्टी के टुकड़े और मिट्टी की दीवाल के अवशेष से प्रतीत होता है कि प्रथम वरण के लोग मिट्टी से निर्मित घरों और झोपड़ियों में निवास करते थे। मिट्टी की दीवाल की ऊँचाई और

1. सिंह पुरुषोत्तम & 1996 &, पूर्वोक्त ।

नौड़ाई क्रमशः 1.06 मीटर और 0.62 मीटर उपलब्ध हुई है। लेकिन उल्लेखनीय है कि दीवाल अथवा स्तम्भभर्तियों के आधार पर घर का पूरा आकार उपलब्ध नहीं हुआ। इस चरण की पात्र-परम्परा चिराद, ताराडीह, सेनुआर, नरहन, माझी आदि स्थलों के चित्रित और सादे ब्लैक ऐंड रेड वेयर और ब्लैक स्लिप्ड वेयर से साम्य रखते हैं। इस धरातल से कुछ रस्सी की छाप वाले मिट्टी के बर्तन भी उपलब्ध हुए थे। अन्य पुरासाधग्रियों में पुच्छल और साकेट युक्त हड्डी के वाणाग्र, पशुओं और पक्षियों की हड्डियाँ आदि भी उपलब्ध हुई हैं। कुछ हड्डियाँ जली हुई हैं और कुछ पर काटने के निशान, दो छिद्रों से युक्त साकेटयुक्त ताँबे का वाणाग्र उपलब्ध हुआ है। इस चरण के लोग कृषि से परिचित थे। धान की भूसी, मिट्टी के बर्तनों और जमी मिट्टी के टुकड़ों से प्राप्त होते हैं। विभिन्न आकार के स्टेच-डट के डिस्क के आकार के मन्के, अगेट, कार्नेलियन, चर्ट और वाक्सिडनी के मन्के और कुछ मृन्मूर्तियाँ भी उपलब्ध हुई हैं।

द्वितीय चरण से एन० बी० पी० डब्ल्यू० संस्कृति के मुख्यतः प्रारम्भिक चरण के पुरासाधग्रियाँ उपलब्ध हुई हैं। इस चरण को प्रारम्भिक और परवर्ती दो चरणों में विभाजित किया गया है। तृतीय चरण ई० के प्रारम्भिक शताब्दियों का है, जिसमें लाल पात्र परम्परा के बर्तन और कुषाण शैली में निर्मित मानव मृन्मूर्तियाँ उपलब्ध हैं।

चिराद :- चिराद बिहार के सारन जिले में छपरा से 11 किलोमीटर पूर्व घाघरा के तट पर स्थित है। जिसका उत्खनन वी० पी० सिन्हा और वी० एस० वर्मा ने 1962-63, 63-64, 64-65 और पुनः 1968-69, 69-70 और 70-71 में किया था। प्रथम तीन सत्रों में किये गये उत्खनन से तीन क्रमिक संस्कृतियाँ प्रकाश

में आई थी । 1967 - 69 में किए गये उत्खनन में इस स्थल के उपरी धरातल से चौथी संस्कृति प्रकाश में आई जो कल्चुर राजवंश ॥ 1045 ई० ॥ और पाल काल से सम्बन्धित है । 1969-70 के उत्खनन से नव-पाषाणिक जमाव स्पष्टतः प्रकाश में आए । लेकिन 1970-71 के उत्खनन में यहाँ की नव-पाषाणिक और ताम्र-पाषाणिक जमाव से इन संस्कृतियों के बारे में महत्वपूर्ण जानकारी प्राप्त हुई है ।

प्रथम ऐतिहासिक काल का प्रमाण निम्नतम 3.50 मीटर के जमाव से उपलब्ध हुआ है । जिसमें लाल, भूरे और काले और कृष्ण लोहित पात्र-परम्परा के बर्तन ॥ कभी-कभी भूरे, लाल और कृष्ण लोहित पात्रों के पक जाने के बाद लाल गेरू के रंग से चित्र बनाये गये हैं ॥ मिट्टी के उपकरण और अन्य सामग्री पत्थर की कुल्हाड़ियाँ जैसे उपकरण, मिट्टी अगेट, चालसिञ्जी और फ्यास के बने मन्के लघु पाषाण उपकरण आदि उपलब्ध हुए हैं । इस चरण की पात्र परम्परा के बर्तन हाथ से बने हुए हैं । कुछ परिनिष्ठित और रेस्टीकेटे पात्र भी उपलब्ध हुए हैं । कुछ पात्रों पर पका लेने के बाद रेखाएँ उत्कीर्ण के प्रमाण ॥ पोस्ट फायरिंग ग्रेफिटिंग ॥ मिलते हैं और कुछ पात्रों के ऊपर रस्सी के छाप प्राप्त होते हैं । प्रमुख पात्र प्रकार टोटी युक्त और बिना टोटी वाले घड़े, कटोरे और पैरयुक्त कटोरे उपलब्ध हुए हैं । संरचनात्मक अवशेषों में स्तम्भतलों से युक्त झोपड़ियों के फर्श और चूल्हे सम्मिलित हैं ।

द्वितीय ऐतिहासिक काल को दो उपकालों द्वितीय 'ए' और द्वितीय 'बी' में विभाजित किया गया है । जो ताम्र-पाषाणिक संस्कृति से सम्बन्धित है । द्वितीय 'ए' चरण में सादे और चित्रित कृष्ण लोहित पात्र-परम्परा ॥ ब्लैक एंड रेड वेयर ॥ सादे और चित्रित ब्लैक ग्लिस्स वेयर तथा वर्निशड अथवा सादे लाल पात्र-परम्परा और भूरे पात्र-परम्परा के बर्तन मिलते हैं । चित्रण अभिप्रायों में उस का सम्बन्ध

लहरदार और सीधी रेखाओं से विभाजित है। घड़ों में कंधे के पास विक्रि किया गया है। द्वितीय 'बी' सांस्कृतिक काल से लोह उपकरण भी उपलब्ध हुए हैं। लेकिन अन्य सांस्कृतिक सामग्रियाँ द्वितीय 'ए' की ही तरह हैं। इस चरण से भी द्वितीय 'बी' आवास के भी झोपड़ियों के प्रमाण मिले हैं, लेकिन उनका आकार अब बड़ा हो गया था। तृतीय सांस्कृतिक काल एन० बी० पी० उबल्यू० संस्कृति से संबंधित है। लेकिन पूर्ववर्ती ब्लैक स्लिप वैयर और कृष्ण लोहित पात्र-परम्परा के बर्तन इस चरण में भी मिलते हैं। अन्य पुरासामग्रियों में नव-पाषाणिक कूल्हाड़ियाँ, शूर्पा लगाने की सलाई, पत्थर की गोलियाँ, स्लि-लोदे, मिट्टी की खिलौना-गाड़ी, पशुओं और मानवों की मूर्तियाँ, लोहे के चाकू, हड्डी का वाणाग्र और कुछ आहत और टले हुए ताम्र मुद्राएँ मिलती हैं। इस चरण के उपरी धरातल से पकी ईंटों से निर्मित दीवाल भी उपलब्ध हुई है। इन्हीं ईंटों का आकार 46 x 25 x 8 सेंटी - मीटर है। एक निवास गर्त में दफनाया हुए एक पशु का कंकाल भी उपलब्ध हुआ था। मिट्टी का एक मुखौटा भी इस धरातल से उपलब्ध हुआ है। कर्तुर् सांस्कृतिक काल ईसा की प्रारंभिक शताब्दियों से संबंधित है।

माँझी :- बिहार के सारन जिले में घाघरा नदी के बायें तट पर यह स्थल स्थित है। केन्द्रीय सरकार द्वारा संरक्षित इस स्थल का उत्खनन बी० एच० यू० के टी० एन० राय ने 1983-84 और 84-85 में किया था।¹ इस उत्खनन से प्राक बुद्ध काल से लेकर मध्य काल तक के सांस्कृतिक अवशेष उपलब्ध हुए हैं। प्रथम चरण से ब्लैक एंड रेड

1. इण्डियन अर्कियोलॉजी : ए रिब्यू § 1981-82 §, पेज 10 - 12, आई०

वेयर, ब्लैक स्लिख वेयर और रीड वेयर के पात्र उपलब्ध हुए हैं। जो ताम्र-पाषाणिक पात्र-परम्परा के अनुरूप हैं। द्वितीय सांस्कृतिक काल को द्वितीय "ए", द्वितीय "बी" और द्वितीय "सी" तीन चरणों में विभाजित किया गया है। द्वितीय "ए" उपचरण में प्रारंभिक एन० बी० पी० उबल्यु० संस्कृति के प्रमाण मिलते हैं। जिसमें बड़ी संख्या में पूर्णतः निर्मित और अर्धनिर्मित हड्डी के उपकरण, पत्थर के सार्पनर, तबि की चूड़ियाँ और अस्पष्ट प्रकार का एक लौह उपकरण सम्मिलित है। द्वितीय "बी" उपचरण से अधिक अच्छे प्रकार की सामाग्रियाँ उपलब्ध हुई हैं, और द्वितीय "सी" उपचरण से रक्ष प्रकार के एन० बी० पी० उबल्यु० प्राप्त हुए हैं।

अन्य पुरा सामग्रियों में आहत सिक्के, बड़ी संख्या में हड्डी के उपकरण, डिस्क, मृमूर्तियाँ, शीशे की चूड़ियाँ, तबि और लोहे के उपकरण, घोड़े की एक मृमूर्ति और ढक्कनयुक्त एक पाषाण मंजूषा सम्मिलित है। तृतीय सांस्कृतिक काल का समय शक कृषाण काल से है। जिसमें पकी ईंटों से निर्मित दीवालें प्राप्त हुई हैं। एक लम्बे अन्तराल के बाद क्तुर्थ सांस्कृतिक काल का ज्माव मिलता है, जिसमें कुछ स्लेजवेयर सुकांचलित पात्र-परम्परा के बर्तन प्राप्त हुए हैं। इस आधार पर इस मध्य युग से संबंधित किया जा सकता है।

मनैर :- पटना जिले में स्थित मनैर का उत्खनन पटना विश्वविद्यालय के भावन सहाय के निर्देशन में किया गया था। इस उत्खनन से यहाँ पर

तीन सांस्कृतिक कालों के प्रमाण प्राप्त हुए हैं। प्रथम सांस्कृतिक काल के प्रमाण पाँचवें स्तर से उपलब्ध हुए हैं। जिसमें ब्लैक ऐंड रेड वेयर, रेड वेयर तथा कुछ ब्लैक वेयर के पात्र उपलब्ध हुए हैं। इस चरण से लघु पाषाण उपकरणों का एक कौर, ब्लेड, मिट्टी की गोलियाँ या गोले तथा पत्थर के मन्के उपलब्ध हुए हैं, जो ताम्र पाषाणिक संस्कृति से संबंधित हैं। द्वितीय सांस्कृतिक काल एन०बी०पी०उ०ब० संस्कृति से संबंधित है। जिसमें चोहे के उपकरण, मिट्टी और पत्थर के मन्के, पकी मिट्टी का बना हुआ थपुजा, पत्थर की गोलियाँ, स्लि-नोदे और मानव और पशु मृण्मूर्तियाँ, ताबि की चूड़िया, कड़, मापक सामग्री आदि प्राप्त हुए हैं। तृतीय सांस्कृतिक काल एन०बी०पी०उ०ब० संस्कृति के बाद का है, जो माल काल से स्वीकृत किया गया है।

औरियप :- बिहार के भागलपुर जिले में जन्तीक से दो किलोमीटर दक्षिण पश्चिम दिशा में यह स्थल स्थित है। 1966-67 में वी०पी० सिन्हा और आर०पी० सिंह के द्वारा इसका उत्खनन किया गया जिसके फलस्वरूप चार सांस्कृतिक कालों के प्रमाण प्राप्त हुए हैं। प्रथम सांस्कृतिक काल चित्रित और सादे, ब्लैक स्लिच वेयर और रेड वेयर के पात्र उपलब्ध हुए हैं। इनके साथ हड्डी के वाणाग्र, हड्डी की बनी हुई कटिया, ताबि की बनी हुई चूड़ियाँ और लघु पाषाण उपकरण उपलब्ध हुए हैं। इस आधार पर इस सांस्कृतिक चरण को मध्य गंगा घाटी के ताम्र पाषाणिक संस्कृति से संबंधित किया गया है। बिना किसी सांस्कृतिक व्यक्तिक्रम के इस स्थल पर द्वितीय सांस्कृतिक काल के प्रमाण मिलते हैं। जिसमें प्रारंभिक एन० बी० पी० उ०ब० संस्कृति से संबंधित लोहे के

उपकरण, हड्डी के वाणाग्र और अच्छे प्रकार के एन० बी० पी० उबल्यु० ब्लैक स्लिप वेयर, ग्रे वेयर, ब्लैक ऐंड रेड वेयर और रेड वेयर के पात्र उपलब्ध हुए हैं। इसके उपरान्त संभवतः यह स्थल काफी समय तक वीरान रहा। जिसके बाद पाल काल में यह पुनः आबाद हुआ, जिसे तृतीय सांस्कृतिक काल नाम दिया गया है। यहाँ पर चतुर्थ सांस्कृतिक काल मध्य युग से संबंधित था।

खम्पा :- यह स्थल भागलपुर से पाँच किलोमीटर परिचम में स्थित है, जिसका उत्खनन पटना विश्वविद्यालय के बी० पी० सिन्हा और आर० पी० सिन्हा ने 1969-70 और 70-71, 72-73 में किया। बी० नारायण और ए० के० सिंह ने इस स्थल पर 1974-75 और 1976-77 में पुनः उत्खनन किया। इन उत्खननों से तीन सांस्कृतिक कालों के जमाव प्राप्त हुए हैं। 1974-75 में किये गये उत्खनन से एक ब्लैक ऐंड रेड वेयर के पात्र निम्न धरातल से उपलब्ध हुए हैं, जो विराट के ताम्र-संस्कृति के स्वरूप माना गया है¹, लेकिन विभिन्न उत्खननों से प्राप्त सांस्कृतिक सामग्री को जिन तीन कालों में विभाजित किया गया है उनमें प्रथम काल है एन० बी० पी० उबल्यु० संस्कृति का परवर्ती चरण जिसमें एन० बी० पी० उबल्यु० ब्लैक ऐंड रेड वेयर, ब्लैक वेयर, ग्रे वेयर और रेड वेयर के पात्र, लोहे और ताँबे के उपकरण, मानव और पशु मृमूर्तियाँ, हड्डी के वाणाग्र, शीशे के मनके आदि उपलब्ध हुए हैं। हाथी दाँत की एक नारी मूर्ति, एक विक्रित एन० बी० पी० उबल्यु० पात्र छूट उल्लेखनीय है।

1. इण्डियन आर्कियोलॉजी : ए. रिच्यु । 1974 - 75 ।, पृ० 8 - 9.

इस काल से 40 × 25 × 7 सेंटीमीटर के आकार की पकी ईंटों से बनी हुई एक दीवाल, क्लयकूप तथा मिट्टी से निर्मित रक्षा प्राचीर प्राप्त हुई है। टी० एन० राय के अनुसार क्योंकि यह स्थल एन० बी० पी० डब्ल्यू० संस्कृति के मध्यवर्ती क्षेत्र में आता है और जैन साहित्यों बुद्ध और महावीर के समय के छः प्रमुख नगरों में इसकी गणना की जाती थी, इस स्थल पर और गहन खोजों से प्राचीन संस्कृति के प्रमाण मिल सकते हैं। इस स्थल के द्वितीय और तृतीय सांस्कृतिक काल क्रमशः गुप्त युग और मध्य युग से संबंधित हैं।

घेवर कुतुबपुर :- घेवर कुतुबपुर जिसका उल्लेख नव-पाषाणिक संदर्भ में पहले ही किया जा चुका है। यहाँ का प्रथम "ए" सांस्कृतिक काल नव-पाषाणिक संस्कृति से संबंधित है। प्रथम "बी" सांस्कृतिक काल का संबंध ताम्र पाषाणिक संस्कृति से है, जिसमें उत्कृष्ट प्रकार के हड्डी और मृगशृंगों पर बने उपकरण नहीं मिलते अपितु केवल सामान्य उपकरण ही प्राप्त होते हैं। इस चरण की पात्र परम्परा अन्य ताम्र पाषाणिक पात्र-परम्पराओं की ही तरह है। यहाँ के प्रथम सी० सांस्कृतिक उपकरण से भी हड्डी के उपकरण और ब्लैक ऐंड रेड वेयर उपलब्ध हुए हैं। जिसमें कुछ पात्रों पर तिरछे स्ट्रीक या बिन्दु सफेद रंग से चित्रित किए गए हैं। गेरू रंग के बने चित्र इस चरण में भी मिलते हैं। इस स्थल से हड़प्पन स्टाण्डर्ड टिडस्क आकार के मनके की तरह के लघु मनके भी उपलब्ध हुए हैं।

द्वितीय सांस्कृतिक काल से एन० बी० पी० उबल्यु० संस्कृति का प्रारंभ होता है। इस चरण में भी पूर्ववर्ती बी० आर० उबल्यु० पात्र-परम्परा चलती रहती है। एक-दो मीटर गहरे और पाँच मीटर चौड़े गड्ढे से पकी ईंटें और लोह उपकरण उपलब्ध हुए हैं। तृतीय सांस्कृतिक काल में बड़े पैमाने पर पकी ईंटों से निर्मित संरचनाओं के प्रमाण मिलते हैं जिसे कुषाणकाल से समीकृत किया गया है।

सोनपुर :- यह स्थल बिहार के गया जिले में बेला रेलवे स्टेशन से 4.2 किलो - मीटर पश्चिम जमुनी नदी के तट पर स्थित है। सर्वप्रथम इस स्थल का उत्खनन 1955-56 में के० पी० जायसवाल शोध संस्थान के विजयकान्त मिश्र द्वारा किया गया। दो वर्ष के उपरांत इसी संस्थान के बी० एस० वर्मा ने 1959-60 से 61-62 के बीच पुनः उत्खनन किया। 1970-71 में बी० पी० सिन्हा और लाला आदित्य नारायण ने इस स्थल का पुनः उत्खनन किया। 1970-71 में किए गए उत्खनन से इस स्थल पर दो क्रमिक संस्कृतियों के प्रमाण प्राप्त हुए। जिनमें से प्रथम ताम्र-पाषाण संस्कृति से संबंधित है। प्रथम ऐतिहासिक काल में ब्लैक रेंड रेड वेयर, ब्लैक स्लिप्ड वेयर और रेड वेयर के पात्र प्राप्त हुए हैं। ब्लैक रेंड रेड वेयर के पात्र छत पर रेखीय चित्र बनाये गये हैं। इस धरातल से हड्डी के वाणाग्र और एक तबि की पिन प्राप्त हुई है। बांस बल्ली के निशान से युक्त जली मिट्टी से झोपड़ी जैसे घरों का अनुमान किया जा सकता है। इसी सांस्कृतिक काल में लघु पाषाण उपकरणों में कौर, प्वाइन्ट, अर्ध चन्द्र और त्रिशूल जैसे उपकरण भी प्राप्त हुए हैं। ये उपकरण अगेट चर्ट और लिस्डना जैसे पत्थरों पर निर्मित हैं। यहाँ के द्वितीय सांस्कृतिक काल से एन० बी० पी० उबल्यु० पात्र परम्परा और लोह उपकरण मिलते हैं।

ताराडीह :- जैसा कि नव पाषाणिक संस्कृति के संदर्भ में उल्लिखित किया जा चुका है कि बिहार राज्यपुरा तत्व विभाग के ए० के० प्रसाद द्वारा इस स्थल पर किए गए उत्खनन से नव पाषाण काल से लेकर पाल काल तक के सांस्कृतिक अवशेष उपलब्ध हुए हैं। ताम्र युगीन संस्कृति का जमाव लगभग 70 सेंटीमीटर आवासीय जमाव में प्राप्त होते हैं। जिससे बी० आर० उबल्यू, ब्लैक स्लिथ वेयर और रेड वेयर पात्र परम्परा के बर्तन प्राप्त होते हैं। मिट्टी की पीटकर बनाये गये फर्शों से ऐसा प्रतीत होता है कि इस संस्कृति के लोग बांस-बल्ली और घास-फूस से बने झोपड़ियों में निवास करते थे। इस धरातल से ताबि की एक कटिया और कार्नेलियन पर एक फ्लक उपलब्ध हुआ है। यहाँ का एक तीसरा सांस्कृतिक काल एन० बी० पी० उबल्यू संस्कृति का है। जिसमें पात्र परम्पराओं के अतिरिक्त अर्दरत्नों पर बने मनके, विभिन्न सामग्रियों से निर्मित चूड़ियाँ और छल्ले उपलब्ध हुए हैं। इस धरातल से कुछ नव पाषाणिक उपकरण भी उपलब्ध हुए हैं। कर्तुर्य सांस्कृतिक काल में कृषाण युगीन पात्र-परम्पराएँ प्राप्त हुई हैं। इस धरातल से भी मिट्टी और अर्दरत्नों पर बने मनके, चूड़ियों के टुकड़े तथा नथुर प्राप्त हुए हैं। छठे सांस्कृतिक काल से पाल युगीन अवशेष उपलब्ध हुए हैं।

सेनुवार :- बिहार के रोहतास जिले में स्थित सेनुवार के उत्खनन से भी नव-पाषाणिक काल से लेकर ऐतिहासिक काल तक के अवशेष प्राप्त हुए हैं। इस स्थल के उत्खनन के प्रथम काल के प्रथम "बी" उपचरण से नव-पाषाणिक और ताम्र

1. इण्डियन आर्कियोलॉजी : ए रिब्यू { 1981-82 }, पृ० 10-12, आई०

पाषाणिक संस्कृति के संक्रमण संबंधी प्रमाण उपलब्ध हुए हैं। यहाँ का द्वितीय सांस्कृतिक काल विशुद्ध रूप से ताम्र पाषाणिक संस्कृति से सम्बन्धित है, जो 2-30 सेंटीमीटर मोटा है। द्वितीय सांस्कृतिक काल के उपरिक्ती जमाव और तृतीय सांस्कृतिक काल के प्रारंभिक स्तरों ताम्र पाषाणिक और लौह युगीन संस्कृति के संक्रमण संबंधी प्रमाण के लिए भी यह स्थल विशेष उल्लेखनीय है। ताम्र-पाषाणिक धरातल से कई कृमिक आवासीय फर्शों के प्रमाण उपलब्ध हुए हैं। ये फर्श 6 सेंटीमीटर से 3 सेंटीमीटर तक मोटे हैं और जो मिट्टी को पीटकर बनाये गये हैं। फर्शों के समकालीन स्तरों से बसि-बल्ली के निशान से युक्त जली मिट्टी के टुकड़े उपलब्ध हुए हैं। जिनमें धान की भूसी मिली हुई है। कतिपय अवशेषों से पता चलता है कि इनकी झोपड़ियाँ गोलाकार थीं। गोलाकार मिट्टी की दीवारों से निर्मित संरचनाओं के भी प्रमाण उपलब्ध हुए हैं। ताम्र पाषाणिक सांस्कृतिक काल से जली मिट्टी से घिरे हुए कुछ गोलाकार अथवा वर्गाकार गर्त उपलब्ध हुए हैं, जिनसे राख, कोयला और मिट्टी के बर्तन प्राप्त होते हैं। इन गर्तों का किस रूप में प्रयोग होता था यह निश्चय के साथ नहीं कहा जा सकता। यहाँ की बी० आर० उबल्यू० और ब्लैक स्लिप्ड वैयर पात्र-परम्परा पर रेखीय चित्र बने हुए हैं। कुछ रस्सी की छाप वाले बर्तन भी प्राप्त होते हैं।

1. सिंह बी० पी० [1989], द चालुक्य कल्चर आफ साउदर्न बिहार ऐज रिजिड्ड बाई द एक्सप्लोरेशन ऐंड एक्सकवेशन इन डिस्ट्रिक्ट रोहतास, पुरातत्व नं० 20, पृ० 83-92

मृगमूर्तियों में चिरांद से उपलब्ध सिररहित कपटी चिड़ियाँ जिसे शरीर पर छिद्र करके सुसज्जित किया गया है, औरिअप से एक आदिम शैली में बनी नारी मूर्ति तथा प्रहालाद पुर से उपलब्ध खिलौना गाड़ी विशेष उल्लेखनीय हैं ।

लाल और काले, लाल तथा काले लेप की पात्र परम्परायें इस संस्कृति की चरित्रिक विशेषतायें मानी जाती हैं । उत्खनित स्थलों में इस संस्कृति के निकले धरातल में काले और लाल बर्तनों की संख्या अधिक है । चिरांद में कुछ बर्तनों पर क्रीम रंग का लेप किया गया है । बर्तन आकारों में घड़े, नाद, कटोरे और लहतरियाँ सम्मिलित हैं । काले और लाल पात्र परम्परा के कुछ बर्तनों के भीतरी सतह पर सफेद या क्रीम रंग से चित्रण किया गया है । चित्रण अभिप्रायों में क्षैतिज अथवा तिरछी रेखायें प्राप्त होती हैं । इन बर्तनों पर चित्रण के प्रमाण सोहगौरा, प्रहालादपुर, राजघाट, नहुष राजा का टीला, बनवारी घाट तथा गुलरिहवा घाट से प्राप्त हुये हैं ।

पात्रों के आकार में विविधता के प्रमाण लाल पात्र परम्परा में प्राप्त होते हैं :- कटोरे, आधार वाले कटोरे, थालियाँ, नाद, बड़े और मध्यम आकार के घड़े तथा साधारण लहतरियाँ, चिरांद में नवपाषाणिक संस्कृति की तरह इस संस्कृति में भी टोटीदार बर्तन प्राप्त हुये हैं ।

काले लेप वाले पात्र परम्परा में बर्तनों के अधिक आकार ही मिलते हैं । कटोरे और थालियाँ ही प्रायः इस परम्परा के बर्तन हैं । सम्भवतः इस पात्र परम्परा के बर्तनों का प्रयोग खाने-पीने के लिये ही किया जाता था । इसी पात्र परम्परा से परवर्ती काल में उत्तरी कृष्ण औपदार पात्र परम्परा का विकास

हुआ होगा। काले लेप वाली पात्र परम्परा के बर्तनों को भी सफेद या काले रंग से चित्रित किया गया है। चित्रण अभिप्राय के अन्तर्गत तिरछे और छोटी तथा बड़ी रेखायें ही प्राप्त होती है। चित्रित काले लेप वाले बर्तन चिराई, सोनपुर, सोहगौरा, प्रहलादपुर, राज्जाट, गुजरिहवा घाट, तथा पूरे देवजानी से प्राप्त हुये हैं।

प्रयाग विश्वविद्यालय द्वारा किये गये हाल के सर्वेक्षणों से मध्य गंगा घाटी के प्रतापगढ़ जिले की पट्टी तहसील में लगभग 30 ताम्र पाषाणिक स्थल प्रकाश में आये हैं। अभी तक इनमें से एक भी स्थल का उत्खनन नहीं किया गया है। लेकिन इन स्थलों से लाल, काले लेप वाले तथा काले और लाल पात्र परम्पराओं के मिट्टी के बर्तन, दन्तुरकटक ब्लेड, क्राउंड और फ्लक से युक्त लघु ब्लेड उद्योग के लघु पाषाण उपकरण, मिट्टी तथा अर्द्ध रत्नों के मन्के, बाँस-बल्ली के निस्सन से युक्त जड़ी मिट्टी के टुकड़े, ताँबे की अँगूठी तथा पत्थर के सिल-लोढ़े प्राप्त हुये हैं। इस क्षेत्र के प्रमुख स्थलों में कट्टी {अक्षांश 25° 56' 0" उत्तर, देशान्तर 82° 16' 0" पूर्व}, गगेहटी {अक्षांश 25° 49' 10" उत्तर देशान्तर 82° 9' 50" पूर्व}, कंजा सराय गुलानी {अक्षांश 25° 58' 10" उत्तर, देशान्तर 82° 11' 10" पूर्व}, मन्दाह {अक्षांश 25° 59' 0" उत्तर, देशान्तर 82° 2' 25" पूर्व}, पेलखवार {अक्षांश 26° 1' 50" उत्तर, देशान्तर 82° 7' 10" पूर्व}, पूरेदेवजानी {अक्षांश 25° 57' 30" उत्तर, देशान्तर 82° 9' 40" पूर्व}, सराय जमुवारी {अक्षांश 25° 58' 0" उत्तर, देशान्तर 82° 5' 30" पूर्व} तथा तिरछे घाट {अक्षांश 26° 0' 10" उत्तर, देशान्तर 82° 4' 30" पूर्व} का

उल्लेख किया जा सकता है। ये स्थल मध्य पाषाणिक स्थलों की तरह ही धनुषाकार झीलों अथवा इन झीलों से निकलने वाली नदियों के किनारे स्थित हैं।

उपलब्ध पात्र परम्पराओं में लाल, काले लेप वाले, काले और लाल रंग के पात्र प्राप्त हुये हैं। कभी-कभी लाल पात्र परम्परा के बर्तनों के भीतरी सतह पर काला तथा ऊपरी सतह पर लाल लेप है। काले लेप के कुछ बर्तनों के भीतरी सतह पर सफेद तथा बाहरी सतह पर काले रंग से चित्र बनाये गये हैं। चित्रण अभियायों में खड़ी तथा तिरछी मोटी रेखायें सम्मिलित हैं। इन स्थलों से पात्रों के जो आकार उपलब्ध हुये हैं उनमें कटोरे, आधार वाले कटोरे, होठदार कटोरे, थाकियाँ, गद्द, पैर वाले छिद्र युक्त नाद, वीकर और विभिन्न आकार के घड़े उल्लेखनीय हैं। लाल पात्र परम्परा के कुछ बर्तनों की बाहरी सतह पर खड़ी या तिरछी रेखायें उत्कीर्ण करके अलंकृत किया गया है और कभी-कभी आसंजन विधि से अंगुलियाँ दजाकर रस्सी की आकृति का अंकन भी बनाया गया है। उत्खनन के अभाव में मध्य गंगा घाटी के पश्चिमी क्षेत्र की इस संस्कृति के स्वरूपके बारे में हमें अधिक विस्तृत ज्ञान नहीं है लेकिन पात्र प्रकारों, चित्रण अभियायों और नद्यु पाषाण उपकरणों के आधार पर मध्य गंगा घाटी के सम्पूर्ण ताम्रपाषाणिक स्थलों से इस संस्कृति का एक ही स्वरूप आभासित होता है।

मध्य गंगा घाटी की यह संस्कृति पूर्व में निम्न गंगा घाटी और दक्षिण में विन्ध्य क्षेत्र की ताम्रपाषाणिक संस्कृतियों से कई सन्दर्भों में जुड़ी हुयी प्रतीत होती है। निचली गंगा घाटी की ताम्र पाषाणिक संस्कृति के दो उत्कृष्ट स्थल पाण्डुराजारदिवि, महिषदल और भरतपुर हैं। पश्चिमी बंगाल के वर्दवान जिले में स्थित पाण्डुराजारदिवि के उत्खनन¹ से स्तनिमित भूरे या पीताम्ब, लाल काले

1. दास गुप्ता, पी० सी०, 1964, इतिहास पुरा पाण्डुराजारदिवि।

और लाल, लाल और कमकीले लाल पात्र परम्परा के कर्तन प्राप्त हुये हैं। काले और सफ़ेद रंग से काले और लाल तथा लाल पात्र परम्परा के कर्तनों को चित्रित किया गया है। महिषदल¹ में भी इन परम्पराओं के कर्तनों को चित्रित किया गया है। कर्तन आकारों में कटोरे, नाद, हौठदार अथवा टोटीदार कटोरे, साधारण तस्तरी और कटोरे, ढक्कन, थालियाँ, छिद्र युक्त कर्तन तथा लम्बे गेंदे के कर्तन सम्मिलित थे। अन्य सामाग्री के अन्तर्गत ताँबे के मनके, बूड़ियाँ, नहन्नी, सुरमा - सलाई, कुल्हाड़ी, हड्डियाँ के वाणाग्र, पिन, कंधे, बूड़ियाँ, अर्दरत्नों के मनके, दन्तुर कटक ब्लेड से युक्त लघुपाषाण उपकरणों का उल्लेख किया जा सकता है।

कमकीली लाल पात्र परम्परा तथा पनारीदार टोटी के कर्तनों के मध्य गंगा घाटी में अनुपस्थिति के आधार पर मध्य गंगाघाटी और निम्न गंगाघाटी की संस्कृतियों को अलग-अलग मानने की सम्मति प्रस्तुत की गयी है²। लेकिन कुछ रणजाल विभेदों को छोड़कर दोनों क्षेत्रों में एक ही संस्कृति का विस्तार मानना अधिक तर्कसंगत है³।

मध्य गंगाघाटी के दक्षिण विन्ध्य क्षेत्र में ताम्र पाषाणिक संस्कृति के प्रमाण कई स्थलों से प्राप्त हुये हैं। क्कोरिया, कोड़िहार, कोलछिवा, मघा आदि

1. इन्डियन आर्क्योलॉजी : ए रिब्यू 63 - 64, पृष्ठ 59 - 60।

2. वर्मा, वी० एस०, 1969, ब्लैक एन्ड रेड वेयर इन विहार पाटरीजइन

एन्सय-इन्डिया, पृ० 103 - 104।

3. मिश्र, वी० डी०, 1970, वेस्कोलथिक कल्चर्स आफ ईस्टर्न इन्डिया, ईस्टर्न एन्थ्रोपोलाजिस्ट।

प्रमुख स्थल उत्खनीय है। कर्कोरिया की ताम्र पाषाणिक संस्कृति के लोग वृहत् पाषाण समाधियों के भी निर्माता थे। इस क्षेत्र की पात्र परम्परायें भी मध्य गंगा घाटी की ही तरह हैं। कालखण्ड में बहुत से पात्रों को चित्रित भी किया गया है और यहाँ से पुच्छल तथा छिद्रयुक्त वाणाग्र भी अत्यधिक संख्या में प्राप्त हुये हैं। कर्तियों के आकार भी दोनों क्षेत्रों में एक ही जैसे हैं। लघु पाषाण उपकरण जिनमें दन्तुर, कटक, ब्लेड भी सम्मिलित हैं भी दोनों ही क्षेत्रों में प्राप्त होते हैं। इस आधार पर कहा जा सकता है कि मध्य गंगा घाटी निम्न गंगा घाटी तथा उ० विन्ध्य क्षेत्र की ताम्र पाषाणिक संस्कृति मूल रूप से एक ही संस्कृति का विस्तार है।

उत्खनित स्थलों से उपलब्ध प्रमाणों के आधार पर ताम्र पाषाणिक संस्कृति के स्थलों को प्रारम्भिक और परवर्ती दो वर्गों में विभाजित किया गया है। परवर्ती चरण के स्थलों में राजवाट प्रथम "ए" प्रहलादपुर प्रथम "ए" मसौन-डीह प्रथम "ए", चिराद तीन, माँझी प्रथम, ताराडीह तीन "बी" और सेनुवार दो "बी" को रखा गया है।

ताम्र पाषाणिक स्थल मध्य गंगा घाटी में छोटी अथवा बड़ी नदियों के तट पर या क्षुपाकार झीलों के किनारे स्थित हैं। इन अधिवास स्थलों का अधिकार प्रायः छोटे अथवा मध्यम आकार का है। विस्तृत उत्खनों के अभाव में अधिवास नियोजन सम्बन्धी प्रमाण अपेक्षाकृत कम प्राप्त हुए हैं। लेकिन

1. मिश्र वी०डी० और गुप्ता एम०सी० [1996], प्री एन०बी०पी०डब्ल्यू० कल्चर इन द मिडिल गंगा वैली, प्री० अम प्रसाद माथुर फेलिस्ट्रेन वात्सूम, पेज 21-34

बाँस बल्ली के निशान से युक्त ज्वी मिट्टी के टुकड़े और गोलाकार झोपड़ियों के फर्शों के प्रमाण के आधार पर यह कहा जा सकता है कि इस काल में लोग झोपड़ियों में ही निवास करते थे। जिनकी दीवारों का निर्माण बाँस और बल्ली से किया जाता था और इसके ऊपर मिट्टी का मोटा लेप लगाया जाता था। स्तम्भभर्त के प्रमाण भी ऐसा ही सूचित करते हैं। सेनुवार के उत्खनन से मिट्टी के दीवारों से घर बनाने का कुछ सूचित मिलता है। उल्लेखनीय है कि मध्य गंगा घाटी के दक्षिणपूर्वी विन्ध्य क्षेत्र की ताम्र पाषाणिक संस्कृति के उत्खनित स्थलों काकोरिया और कोल्हहवा से भी मिट्टी के दीवारों के प्रमाण उपलब्ध हुए हैं। इन फर्शों पर चूल्हे भी प्राप्त हुए हैं।

मध्य गंगा घाटी की ताम्र पाषाणिक संस्कृति जैसा कि पहले उल्लेख किया जा चुका है, चाक पर बने हुए रेड वेयर, ब्लैक ऐंड रेड वेयर और ब्लैक स्लिप्ड वेयर से युक्त धरातल प्राप्त होते हैं। ब्लैक ऐंड रेड वेयर और ब्लैक स्लिप्ड वेयर के पात्रों पर हल्के सफेद, क्रीम, भूरे और कभी-कभी लाल रंग के भी बर्तनों के भीतरी और बाहरी स्तह पर रेखीय चित्र बनाये गये हैं। लाल पात्र परम्परा के बर्तनों पर काले रंग के चित्रण अभिप्राय मिलते हैं। इसके अतिरिक्त आसन्न विधि से उत्कीर्ण और रस्सी की छाप से अभी तक बर्तनों को अलंकृत किया गया है।

सोहगौरा और ताराडीह जैसे स्थलों से बर्तनों के पक जाने के बाद उत्कीर्ण करके अलंकरण बनाने के प्रमाण प्राप्त हुए हैं। विभिन्न प्रकार के बर्तनों

1. मिश्र, बी०बी० §1997§, चात्कोलिथिक कल्चर्स आफ द विन्ध्याज ऐंड द सेंट्रल गंगा वैली, इण्डियन प्री हिस्ट्री 1980, §सम्पा०§ मिश्र वी०डी० एवं पाल जे० एन० ।

के आकार जिन्में छिछले और गहरे कटोरे, होठयुक्त अथवा साधार कटोरे, तस्तरियाँ, नाद, छोटे अथवा बड़े गले के घड़े, हाँडी, लोटों के आधार के घड़े, डिस्क आँन स्टैंड, हैंडल युक्त कड़ाही आदि उपलब्ध हुए हैं। बर्तनों के विभिन्न प्रकारों के आधार पर ऐसा लगता है कि इनका प्रयोग बड़े पैमाने पर किया जाता था। पूर्वकी नव-पाषाणिक संस्कृति की तुलना में ये अधिक विकसित तकनीक से बने हैं और अच्छी तरह से पके हुए हैं। मध्य गंगा घाटी के ताम्र पाषाणिक मानवों ने अपने उपकरणों के निर्माण के लिए ताँबे, हड़डी, हिरण की सींग और पत्थरों का प्रयोग किया। उल्लेखनीय है कि ताँबे का प्रयोग अपेक्षाकृत कम हुआ है। क्योंकि ताँबे को गलाने की श्रद्धा के स्पष्ट प्रमाण कहीं से नहीं मिले हैं। इसलिए ऐसा कहा जा सकता है कि ये लोग ताँबे के उपकरणों का निर्माण स्वयं करते थे अथवा ये उपकरण बाहर से लाये जाते थे। लघु पाषाण उपकरण तथा पत्थर के अन्य उपकरणों के लिए इस क्षेत्र का ताम्र पाषाणिक मानव विन्ध्य क्षेत्र पर निर्भर था। दोनों क्षेत्रों के ताम्र-पाषाणिक संस्कृति के अन्य अवशेषों से भी दोनों पारस्परिक आदान-प्रदान के प्रमाण उपलब्ध हुए हैं।

इस संस्कृति का मानव, मनुके लटकन, वृद्धियाँ, छल्ले, कृण्डल आदि श्रावणों का प्रचुर प्रयोग करता था। चर्ट, चाल्सिडनी, कार्नेलियन, क्वार्टज और मिट्टी, हड़डी, सीप, फ्यांस और स्टीपटाइट एवं ताँबे आदि के बने हुए उनके प्राप्त हुए हैं। अन्य पाषाण उपकरणों में हथौड़े, सिल लोदे, हथगोले आदि सम्मिलित हैं।

कुछ स्थलों से निरधारण $\{पाषाणिक\}$ भी प्राप्त हुए हैं। क्योंकि लघु पाषाणिक उपकरणों की तरह इन स्थलों पर बने मकड़े भी निर्माण की विभिन्न अवस्थाओं में मिलते हैं। इससे कहा जा सकता है कि इनका निर्माण इन्हीं स्थलों पर किया गया होगा। कई ताम्र पाषाणिक स्थलों पर आवासीय जमाव बहुत अधिक है। $\{दो मीटर तक\}$ इससे लगता है कि इन स्थलों पर ताम्र-पाषाणिक मानव लम्बे समय तक रहता रहा जो उनके स्थाई निवास का प्रमाण है। इन स्थलों से प्राप्त कुछ अस्थि अवशेषों और वानस्पतिक अवशेषों के आधार पर यह कहा जा सकता है कि मध्य गंगा घाटी का ताम्र पाषाणिक मानव कृषक और पशुपालक था। लेकिन उसे संभवतः मांसाहार के लिए आखेट और मछली पकड़ने का कार्य करना पड़ता था। कृषि द्वारा उत्पादित अनाजों में चावल, जौ, तीन प्रकार के गेहूँ, मटर, मूँग, सरसों तथा तिलहन सम्मिलित हैं। कटहल, अंगूर और तुलसी जैसी वनस्पतियों के प्रमाण प्राप्त होते हैं। पशुओं में कूबड़ युक्त बैल, भैंस, भेंड़, बकरी, कुत्ता और सूअर के अनिरीकृत विभिन्न प्रजातियों के हिरण भी प्राप्त हुए हैं।

मध्य गंगाघाटी की ताम्र पाषाणिक संस्कृति को त्रिराद से उपलब्ध कार्बन तिथियों के आलोक में 1600 ई०पू० से 800 ई०पू० के मध्य रखा जा सकता है¹। टी० एफ० 1028-1540±90 ई०पू०, टी०एफ० 444-715±105 ई०पू० के आधार पर यह तिथिक्रम निर्धारित किया गया। सोहगौरा से भी दो कार्बन तिथियाँ 1330±110 ई०पू० और 1230±130 ई०पू० प्राप्त हुयीं। मध्य गंगा घाटी में ताम्र-पाषाणिक काल के बाद प्रारम्भिक ऐतिहासिक काल का प्रारम्भ होता है जबकि लोहे का व्यापक प्रयोग होने लगता है और उत्तर कृष्ण ओपदार पात्र परम्परा का प्रसार होता है।

1. मण्डल, डी, 1972, रेडियो कार्बन डेट्स एण्ड इन्डियन वाक्यांश, पृ० 126।

प्रारम्भिक ऐतिहासिक संस्कृति :- =====

प्रारम्भिक ऐतिहासिक कालीन संस्कृति का सम्बन्ध मध्य गंगा घाटी में लोहे का प्रथम प्रयोग से है। जो प्राक एन०बी०पी० [उत्तरी काली कमकीली मृदभाण्ड परम्परा] धरातल से कृष्णलोहित पात्र परम्परा [बी०आर०उ०ब०] के साथ प्राप्त होता है, परन्तु इस क्षेत्र की कृष्णलोहित पात्र परम्परा मुख्यतः ताम्र पाषाणिक संस्कृति से उत्पन्न है। यद्यपि इस संस्कृति के परवर्ती चरण से लोहे का प्रमाण मिलने लगता है, लेकिन सम्भवतः लोहे के प्रारम्भिक ज्ञान ने अभी उनकी अर्थ-व्यवस्था में कोई बड़ा परिवर्तन नहीं किया था। इस क्षेत्र में लोहे का व्यापक प्रचलन जिसने सांस्कृतिक स्वरूप को पूर्णतः परिवर्तित करके एक नया आयाम प्रदान किया, एन० बी० पी० संस्कृति से उत्पन्न है। ऐसा प्रतीत होता है कि एन० बी० पी० संस्कृति की प्रमुख पात्र परम्परा एन०बी०पी० संस्कृति की प्रमुख पात्र परम्परा एन०बी०पी० पूर्ववर्ती जो कृष्णलोहित पात्र-परम्परा [ब्लैक ग्लिस्ड वेयर] है, से ही विकसित हुई। इस क्षेत्र की एन०बी०पी० संस्कृति के स्वरूप का संक्षिप्त विवरण निम्नलिखित है।

एन० बी० पी० मृदभाण्ड-परम्परा की संस्कृति भारतीय पुरातत्व के इतिहास के एक अत्यन्त उज्ज्वल अध्याय का सूत्रपात करती है। गंगा घाटी में इस पात्र-परम्परा के साथ 'द्वितीय नगरीय-मान्ति' का इतिहास आरम्भ होता है। लोहे के औजार बनाने की तकनीक के दक्षिण बिहार के लोह अयस्क [आयरन ओर्स] से समृद्ध क्षेत्रों में पहुँच जाने के बाद व्यापक पैमाने पर लोह उपकरणों का निर्माण तथा प्रयोग सम्भव हुआ। जीवन के प्रत्येक क्षेत्र में लोह [आयरन] की प्रधानता वस्तुतः परिलक्षित होने लगी थी। लोह तकनीक के व्यापक प्रचलन का

प्रभाव कृषि-कार्य में ही नहीं बल्कि घरेलू उद्योगों तथा वास्तु कला पर भी पड़ा ।

इस प्रकार एक अत्यन्त जटिल आर्थिक जीवन की प्रक्रिया प्रारम्भ हुई ।

सम्बद्ध मृदभाण्ड एन० बी० पी० पात्र-परम्परा के साथ-साथ जन - साधारण द्वारा प्रयुक्त मृदभाण्ड तथा दैनिक जीवन में काम आने वाली कई प्रकार की पात्र-परम्पराएँ भी मिली हैं, उदाहरण के लिए ॥1॥ मोटे गढ़न के अलंकृत धूसर मृदभाण्ड ॥ थिक प्लेन ग्रे वेयर ॥, ॥2॥ कृष्ण-लोहित मृदभाण्ड ॥ ब्लैक ग्लेज वेयर ॥, ॥3॥ लाल रंग के मृदभाण्ड ॥ रेड वेयर ॥ तथा ॥4॥ कृष्ण लोहित मृदभाण्ड ॥ ब्लैक एण्ड रेड वेयर ॥ । बड़े-बड़े घड़े, मटके, तसले, नाँद ॥ ट्राफ़्स ॥ आदि अनेक प्रकार इन पात्र-परम्पराओं से मुख्य रूप से मिलते हैं । इन मृदभाण्डों के नये-नये प्रकार लोगों की बढ़ती हुई माँग को पूरा करते थे । विभिन्न प्रकार के बर्तनों की बढ़ती हुयी माँग से जनसंख्या वृद्धि का पता चलता है । एन० बी० पी० की तुलना में इन मृदभाण्डों की प्रचुरता इनके सहज-सुलभ और उपयोगी होने का सूचित करती है ।

यद्यपि लोहे का प्रचलन चित्रित धूसर पात्र-परम्परा के काल में लगभग 1000 ई० पू० में उत्तर भारत में हो गया था लेकिन एन० बी० पी० काल में लोहे के व्यापक स्तर पर प्रयोग के सूचित मिलते हैं जिसे लोह-अयस्क को पिघलाने और प्राप्त लोहे को पीटकर उपकरण बनाने की तकनीक में प्रगति परिलक्षित होती है । लोहे के उपकरणों के बड़े पैमाने पर उपयोग से तत्कालीन लोगों के आर्थिक जीवन में उल्लेखनीय परिवर्तन हुए । प्रमुख लोह-उपकरणों में बाण - फलक, भाले के शीर्ष, बल्लम के शीर्ष, बर्छी, कटार, चाकू, हथिया, घुरपी, कीलें, बसूला, छेनी, कड़ाही तथा दीपक आदि हैं । उत्खनन से प्राप्त लोह -

धातुमल, धातु-विगलन का स्मृत देते हैं। खेती के कार्य - विशेषकर जुलाई के कार्य में लोहे के बने हुए फलकों {आयरन प्लग शरेस} के प्रयोग से गणित क्षेत्र की कृषि से युक्त कड़ी जलोदक मिट्टी पर कृषि-कार्य अधिक आसान हो गया। लोहे के बर्म {ड्रिप्स}, बसूले {एडजेस}, छैनियों एवं स्थानियों के निर्माण से विभिन्न शिल्प-कार्यों - विशेषकर लकड़ी की वस्तुओं के बनाने में विशेष प्रगति हुई। लोहे की लोकप्रियता के कारण ताबि का प्रयोग अपेक्षाकृत सीमित होता गया। ताबि का प्रयोग अब सिक्कों के निर्माण, अंकन-शलाकाओं, खिलोनों, मुद्रिकाओं {रिंस} तथा मन्कों आदि के बनाने में किया जाने लगा।

कृषि एवं पशुपालन इस काल में जीविका के प्रमुख साधन थे। काफी विस्तृत भू-भाग में खेती की जाने लगी थी। चावल, गेहूँ, जौ तथा दलहन आदि इस काल के प्रमुख खाद्यान्न थे। पशु-पालन इनके आर्थिक जीवन का दूसरा प्रमुख आधार था। पालतू पशुओं में गाय-बैल, भैंस, भेड़, बकरी, घोड़े तथा सूअर आदि की गणना की जा सकती है। इन पशुओं की हड्डियाँ विभिन्न पुरा-स्थलों के उत्खनन से प्राप्त हुई हैं। समाज का काफी बड़ा हिस्सा सम्भवतः मांसाहारी था। पशुओं की कुछ हड्डियों पर वध {हलाल} करने के निशान मिलते हैं। इस प्रकार पशुओं को केवल भारवहन {ड्राट} के लिए ही नहीं पाला जाता था बल्कि घी, दूध, मांस के लिए भी उनकी उपयोगिता थी। मछिरे के जाल को डुबाने के लिए प्रयुक्त मिट्टी की बनी हुई गोलियाँ {टेराकोटा} नेट {स्किर्स} मछली पकड़ने का परोक्ष साक्ष्य प्रस्तुत करती है। जंगली पशुओं जैसे हिरण आदि का शिकार भी किया जाता था। एन० बी० पी० संस्कृति की एक अन्य प्रमुख विशेषता सिक्कों के सर्वप्रथम प्रचलन को माना जा सकता है।

लगी । आर्थिक आवश्यकताओं के बढ़ते दबाव से सिक्कों का क्लन शुरू हुआ । ताम्र और रजत के बने हुए आहत सिक्के § पन्च मार्केड क्वाइन्स § भारत के प्राचीनतम सिक्के माने जाते हैं । तांबे तथा चाँदी से निर्मित लेख रहित ढली हुई मुद्राओं § यूनिनसुआइड कास्ट क्वाइन्स § की गणना आहत मुद्राओं के समकालीन सिक्कों के रूप में की जा सकती है । सिक्कों के प्रचलन से एन०बी० पी० पात्र-परम्परा के काल में व्यापार-वाणिज्य के क्षेत्र में विशेष उन्नति हुई । व्यापारियों और ब्याज पर रुपया उधार देने वाले सेठ-साहूकारों का उल्लेख छठीं शताब्दी ई० पू० के नगरीय समाज के एक अभिन्न अंग के रूप में तत्कालीन साहित्य में भी मिलता है ।

वास्तु कला के क्षेत्र में भी इस काल में उल्लेखनीय प्रगति हुई तथापि इस दिशा में सर्वत्र एक जैसी प्रगति हुई । अधिकांश उत्खनन सीमित तथा सूच्यांक § इनडेक्स § प्रकार के हैं इसलिए वास्तुकला के विषय में प्राप्त जानकारी अपूर्ण एवं एकांगी है । यद्यपि इस काल में भी मिट्टी, घास-फूस और बाँस-बल्ली के बने हुए कच्चे मकानों का निर्माण होता रहा तथापि भट्टे में पकाई कई ईंटों का प्रयोग भवनों के निर्माण के लिए अधिकाधिक मात्रा में होने लगा । हाँ स्तम्भ-पुर, अतरंजीखेड़ा, मथुरा, कोशाम्बी, राजघाट, उज्जैन तथा वहाल उत्खननों से प्रमाण मिलते हैं । नगरों की सुरक्षा के लिए 'रक्षा-प्राचीर' तथा 'परिखा' के निर्माण के प्रमाण अहिच्छत्र, कोशाम्बी, राजगृह तथा उज्जैन आदि से प्राप्त हुए हैं । रक्षा-प्राचीरों का निर्माण मिट्टी के बने हुए भीटों के रूप में किया जाता था । कभी-कभी रक्षा-प्राचीरों की बाहरी स्तहों पर पकी हुई ईंटें चुन दी जाती थी ताकि रक्षा-प्राचीर और अधिक मजबूत हो जाए । इस काल

के नगरों के कुछ भवनों में स्वच्छता तथा सफाई की दृष्टि से मृत्तिका-कल-कूपों
 § टैराकोटा रिंग वेल्स § एवं सच्छिद्र घड़ों को जोड़कर सोखता गड्ढों § सूकेज
 पिदस § का निर्माण किया जाता था । स्वच्छता की ऐसी व्यवस्था कुछ खास
 घरों में ही मिलती है । कौशाम्बी में पकी ईंटों की बनी हुई ढकी और खुली
 नालियाँ तथा मिट्टी के पाइपों § पोर्ट्री पाइप ड्रेन्स § की बनी हुई सार्वजनिक
 नालियाँ इस काल के स्तरों से मिली है । जिसे इनकी स्वच्छता एवं सफाई का
 पता करता है ।

मृण्मूर्तियों के निर्माण के क्षेत्र में एन० बी० पी० संस्कृति के काल में
 पर्याप्त प्रगति हो चुकी थी । पूर्ववर्ती चित्रित धूसर पात्र-परम्परा काल की
 मृण्मूर्तियों की तुलना यदि इस काल के मृण्मूर्तियों से की जाए तो यह भेद अधिक
 स्पष्ट हो जायेगा । हाथी, घोड़े, वृषभ-कुत्ते, भैंड़, हिरण आदि पशुओं
 और कच्छप, सर्प आदि सरीसृपों एवं चिड़ियों की हस्त - निर्मित मूर्तियाँ हैं ।
 पशुओं की मृण्मूर्तियों का निर्माण अत्यन्त कुशलता के साथ किया गया है । अर्धों
 को एक गोले § वृत्त § के अन्दर छेद करके बनाया गया है । पशुओं की मृण्मूर्तियों
 को छोटे-छोटे गोलों § सक्लिदस § के ठप्पे लगा कर § पन्च §, गहरे रेखांकन
 §डीप इनसाइड लाइन्स § तथा किसी चीज से दबाकर बनायी गयी पत्तियों
 §इम्प्रेसड लीफ डिजाइन्स§ के द्वारा सजाया-सँवारा गया है । अधिकांश मृण्मूर्तियाँ
 लाल रंग की हैं जिनके उपर गेरू के गहरे घोल का प्रलेप § रेड ग्लैस § चढ़ाया
 गया है । धूसर तथा काले रंग की पशु-मृण्मूर्तियों के उदाहरण भी अहिच्छत्र,
 मथुरा एवं वैशाली आदि से मिले हैं ।

पशुओं की मृन्मूर्तियों के अलावा मानव मृन्मूर्तियाँ भी उपलब्ध हुई हैं। प्रायः अधिकांश पशु-मृन्मूर्तियाँ हाथ से बनायी हुई मिलती हैं। मानव-मृन्मूर्तियों के साथी मृन्मूर्तियों में ढालकर कास्ट बनाये गए कतिपय नमूने भी मिले हैं। हस्तनिर्मित मानव-मृन्मूर्तियों में हाथों और पाँवों का निर्माण स्टम्प अथवा ऊँचे स्टेम्प के रूप में किया गया है। अश्वों को एक छोटे से वृत्त अथवा केवल रेखांकन के द्वारा और बालों को प्रदर्शित करने के लिए सिर पर गहरी रेखाएँ खींची गई हैं तथा नाक बनाने के लिये मिट्टी को चूटकी से दबा दिया गया है। परवर्ती चरण में बड़े-बड़े कर्णपटल ईयरलोब्स और उनमें कर्णकण्डू रोजेट्स, गले में भारी कामदार हाराकनी आदि का निर्माण चिपकवों विधि से किया गया है। स्त्री-मृन्मूर्तियों को शिरोवेषभूषा, कर्णभ्रमण एवं हाराकनी से अलंकृत किया गया है। स्त्री-मृन्मूर्तियों के वस्त्रालंकरण पर्याप्त तथा लहराते हुए फ्लोइंग बनाये गये हैं। हस्तिनापुर के उत्खनन से एन० बी० पी० परम्परा के परवर्ती स्तर ग्लेट लेविल से प्राप्त प्रोफ़िट-पत्तिका नवोदा की मूर्ति विशेष उल्लेखनीय हैं। ऊर्ध्वसना, तन्वंगी के पृथुल नितम्बों तथा पीन पयोधरों का स्थापन बड़ा ही मनोहर बन पड़ा है। इसके बाएँ हाथ में एक तोता बैठा हुआ है, दाहिने हाथ में फूलों का गुच्छा है। ऐतिहासिक काल में इसी कथा-वस्तु को लेकर मृन्मूर्तियाँ ही नहीं अनेक प्रस्तर-मूर्तियों का भी निर्माण हुआ है। हस्तिनापुर तथा कुम्हरार के उत्खनन से प्राप्त कतिपय मृन्मूर्तियों को तन्वंगी, पृथुल नितम्ब और छोटे-छोटे पाँवों वाली बनाया गया है। हस्तिनापुर

से प्राप्त पशुमानवीय-मृमूर्ति **थेरिन थारोपिक फीगर** की भी इस सन्दर्भ में चर्चा की जा सकती है। इस मृमूर्ति की मुखाकृति मानव **ह्यूमन फेस** की ओर शरीर पशु **एनीमलबाडी** का है। ठुड्डी को चूटकी से दबाकर इस प्रकार बनाया गया है ताकि वह दाढ़ी **बियर्ड** की भाँति प्रतीत हो। इस मृमूर्ति के पूरे शरीर को गलाकर छापे लगाकर सजाया गया है। गर्दन के निकले भाग में एक छिद्र बना है जिसमें संभवतः एक डोरी डालकर इसको आगे-पीछे झुलाया जा सकता है। मृमूर्तियों का निर्माण खिलौनों के रूप में तो होता ही रहा होगा लेकिन इस बात की संभावना से इंकार नहीं किया जा सकता है कि यदि इसमें से कुछ के निर्माण के पीछे धार्मिक भावना का भी कुछ हाथ रहा हो। मृमूर्तियों के अतिरिक्त एन० बी० पी० के स्तरों से प्राप्त लकड़बिह्वल सिकके डालने के साँवों का भी उल्लेख किया जा सकता है। मिट्टी की बनी हुई राजमुद्राएँ **सेत्स**, राजमुद्राएँ **सीलिग्स**, कुम्भकार की थापी **पोपर्टर्स डेक्स** और कुम्भकार के ठप्पे **पोपर्टर्स स्टेन्प** भी प्राप्त हुए हैं।

इनके एन० बी० पी० पात्र-परम्पराएँ इस संस्कृति के लोगों ने अपनी परिष्कृत अक्षररुचि का परिवर्ण विभिन्न प्रकार के आभूषणों के निर्माण के माध्यम से दिया है, उदाहरण के लिए विभिन्न पुरास्थलों के उत्खनन से एन० बी० पी० के स्तरों से माणिक्य के मनके और चूड़ियाँ, कड़े तथा अंगूठियाँ मिली हैं। पत्थर, गोमैद तथा काँच के बने हुए बेलनाकार गोलाकार एवं त्रिभुजाकार मनके अधिक प्रचलित थे। चूड़ियाँ

बनाने के लिए तांबे का विशेष रूप से उपयोग किया जाता था। इसके अतिरिक्त मिट्टी, माणिक्य, काँच, हाथीदाँत, हड्डी आदि के बने हुए मनके, चूड़ियाँ और अंगूठियाँ मिली हैं। प्रसाधन-सामग्री में अंजन-शलाकारण तांबे की बनी हुई पिपे, हड्डी और हाथीदाँत की बनी हुई कंधियाँ, नख-कर्त्तिक कुनेन पेरेस, एवं गृणमय देह-मर्दक या झाँवा कुटेराजोटा फ्लेश-रबर्स आदि की भी गणना अन्य उल्लेखनीय पुराकौशों में की जा सकती है।

इस संस्कृति के उत्खनित पुरास्थलों से बहुत बड़ी संख्या में हड्डी के बने हुए उपकरण प्राप्त हुए हैं। इनको पुराविदों ने बाण-फलक कुरेरी प्वाइन्डस, अथवा अस्थि निर्मित बेधक कुबोल प्वाइन्डस तथा लेखनी कुस्टाइल्स आदि नाम दिये हैं। यदि हमें बाण-फलक मान लिया जाए तो यह संभावना है कि पक्षियों आदि का शिकार करने में इन्का उपयोग होता रहा होगा। यदि स्टाइल्स या लेखनी कहें तो फिर यह मानना पड़ेगा कि ये निम्नने के काम में आती रटी होगी। इस प्रकार हम यह देखते हैं कि प्रारम्भिक ऐतिहासिक काल एन० बी० पी० काल में लोगों के सांस्कृतिक जीवन में पर्याप्त प्रगति हो चुकी थी। जीवन अत्यन्त जटिल हो चुका था। 'नगरीय कुान्ति' के फलस्वरूप भौतिक जीवन काफी समृद्ध हो गया था।

मध्य गंगा घाटी क्षेत्र कु पूर्वी उत्तर प्रदेश, बिहार कु में कृष्ण-लोहित पात्र-परम्परा के पहले के स्तरों से एन० बी० पी० मिलती है। एन० बी० पी० पात्र-परम्परा से संबन्धित पुरास्थल मुख्यतः मध्य गंगा घाटी

में दिखलायी पड़ते हैं। अतः यह प्रश्न सहज ही उठ खड़ा होता है कि क्या इस पात्र-परम्परा का उद्भव मध्य गंगा घाटी में हुआ ? बीस्वीं शती के छठे दशक में किसी पुराविद् को इस बात की जानकारी नहीं थी कि मध्य गंगा घाटी में एन० बी० पी० से पहले कोई पात्र-परम्परा रही होगी। हस्तिनापुर के उत्खनन के बाद मध्य गंगा घाटी तथा उत्तरी विन्ध्य क्षेत्र में विभिन्न पुरास्थलों पर जो उत्खनन कार्य हुए हैं, उनसे हमारी पुरातात्विक जानकारी में वृद्धि हुई है। इस क्षेत्र में ताम्र-पाषाणिक स्तरों से कृष्ण-लेपित मृदमाण्ड मिलते हैं। ये पात्र एन० बी० पी० के पूर्ववर्ती स्तरों से प्राप्त होते हैं जो कालान्तर में एन० बी० पी० के स्तरों में भी मिल जाते हैं। इस आधार पर इस बात की प्रबल संभावना है कि मध्य गंगा घाटी और उत्तरी विन्ध्य क्षेत्र की कृष्ण-लेपित पात्र-परम्परा से उत्तरी विन्ध्य क्षेत्र में बहुसंख्यक पुरास्थल दिखलायी पड़ते हैं। यही नहीं इस क्षेत्र के पुरास्थलों पर एन० बी० पी० पात्र-खण्ड बहुत बड़ी संख्या में मिलते हैं।

इस संस्कृति से सम्बन्धित अनेक पुरास्थल अभी तक खोज निकाले गये हैं और इनमें से कुछ पुरास्थलों पर उत्खनन भी हुआ है। उक्तानुसार इनके तिथिक्रम को निर्धारित किया जा सकता है। ऐसे पुरास्थलों में उत्तर प्रदेश के बहराइच जिले में स्थित श्रावस्ती के टीले का उत्खनन उल्लेखनीय है। यहाँ पर के० के० सिन्हा के नेतृत्व में उत्खनन हुआ है। सिन्हा का मत है कि एन० बी० पी० के वास्तविक महत्व को उसके सही पुरातात्विक परिप्रेक्ष्य में रखकर ही जाँचा जा सकता है। एन० बी० पी० दो सर्वथा भिन्न सन्दर्भों में मिलती है : प्रथम आरम्भिक तथा द्वितीय निश्चयेण परवर्ती सन्दर्भ में। इस

आधार पर एन० बी० पी० का तिथिक्रम निर्धारित किया जा सकता है । एन० बी० पी० पात्र-परम्परा का प्रारम्भिक चरण तक्षशिला, कोशाम्बी, राजघाट {वाराणसी}, श्रावस्ती, वैशाली तथा राजगिरि में प्राप्त होता है । इसका परवर्ती स्वरूप चरसूदा, रोपड़, हस्तिनापुर, उज्जैन और नवदाटोली में मिलता है । प्रारम्भिक पुरास्थलों जैसे कोशाम्बी, श्रावस्ती, वैशाली तथा राजगिरि में इसका तिथिक्रम 500 - 300 ई०पू० के मध्य निर्धारित किया जा सकता है । परवर्ती श्रेणी के पुरास्थलों जैसे रोपड़, हस्तिनापुर, कुम्हरार तथा उज्जैन में इसका प्रकलन लगभग 350 ई० पू० के पहले नहीं हुआ ।

पुरातात्विक साक्ष्यों के आधार पर एन० बी० पी० पात्र-परम्परा का जो तिथिक्रम प्रस्तावित किया है, उससे कुछ पुराविद् सहमत नहीं हैं । इनमें से डी० एच० गार्डन तथा आर० ड० एम० व्हीलर के नाम विशेष रूप से उल्लेखनीय हैं । डी० एच० गार्डन के अनुसार उपलब्ध पुरातात्विक साक्ष्यों के परिप्रेक्ष्य में एन० बी० पी० को 400 ई० पू० से पहले कदापि नहीं रखा जा सकता है । इसके व्यापक प्रकलन का काल चौथी नहीं बल्कि दूसरी शताब्दी ई० पू० प्रतीत होता है । व्हीलर की सम्मति है कि एन० बी० पी० पात्र - परम्परा के प्रकलन का काल पाँचवीं से दूसरी शताब्दी ई० पू० के मध्य माना जा सकता है । व्हीलर ने पाकिस्तान स्थित चरसूदा और उदयग्राम से प्राप्त पुरातात्विक प्रमाणों के आधार पर 'उत्तर-पश्चिम के परिधीय क्षेत्र में एन०बी० पी० के प्रकलन का समय 320-150 ई० पू० के बीच तथा गंगा के मैदान में स्थित केन्द्रीय क्षेत्र के पुरास्थलों पर इस तिथि से कुछ शताब्दियाँ पहले इसके प्रकलन की सम्भावना व्यक्त की है ।'

भारत, पाकिस्तान तथा नेपाल से कुल मिलाकर लगभग दो सौ से अधिक एन० बी० पी० पात्र-परम्परा से सम्बद्ध पुरास्थल प्रकाश में आ चुके हैं जिनमें से लगभग आधे से अधिक पुरास्थल तो केवल गाण्णिक क्षेत्र में ही स्थित है। इनमें से कई पुरास्थलों पर समय-समय पर उत्खनन कार्य भी हुए हैं। उल्लेखित पुरास्थलों में से लगभग एक दर्जन से अधिक पुरास्थलों के एन० बी० पी० स्तरों की रेडियो कार्बन तिथियाँ ज्ञात हैं। ऐसे पुरास्थलों में रोपड़, हस्तिनापुर, वाराणसी, कुम्हार, राजगिरि, बेसनगर, उज्जैन तथा कायथा आदि प्रमुख हैं। रेडियो कार्बन तिथियों के आधार पर एन० बी० पी० मृदभाण्ड परम्परा के तिथिक्रम पर नये सिरे से विचार किया जाने लगा है। जिस पुरास्थलों से अपेक्षाकृत प्राचीन रेडियो कार्बन तिथियाँ उपलब्ध हुई हैं वे हैं : अररजीखेड़ा, मथुरा, कोशाम्बी, राजघाट और उज्जैन आदि।

रेडियो कार्बन तिथियों के आधार पर यह ज्ञात होता है कि छठी शताब्दी ई०पू० के मध्य तक यह पात्र-परम्परा अस्तित्व में आ चुकी थी। इलाहाबाद जिले की सोराव तहसील में स्थित शृंगवेरपुर के पुरास्थल से एन० बी० पी० पात्र-परम्परा के सम्बन्ध में एक ताप-संदीप्तक उष्मा-दीप्ति तिथि प्राप्त हुई है जिसके आधार पर इस पात्र-परम्परा की तिथि को 800 ई० पू० में रखने का आग्रह किया गया है। भारतीय पुरातत्व में उष्मा-दीप्ति के आधार पर निर्धारित तिथियाँ बहुत कम हैं। अन्य देशों के सन्दर्भ में भी अभी तक इस तरह की तिथि-प्रणाली प्रयोग के स्तर पर ही है। अतः शृंगवेरपुर की उष्मा-दीप्ति तिथि को अन्तिम रूप से एन० बी० पी० की प्राचीन तिथि के रूप में नहीं स्वीकार किया जा सकता है। इसी प्रकार मथुरा से प्राप्त

रेडियो कार्बन तिथि अपनी तरह की अकेली तिथि है । जब तक कतिपय अन्य पुरास्थलों से भी एन० बी० पी० के स्तरों से छठी शताब्दी ई० पू० के पहले की तिथियाँ न मिल जाएँ तब तक ये तिथियाँ विवाद की परिधि से परे नहीं मानी जा सकती हैं ।

प्रश्न है कि क्या इस तरह की पात्र-परम्परा छठी शताब्दी ई०पू० के पहले अस्तित्व में आ चुकी थी ? यह पात्र-परम्परा कब तक चली रही ? यह दूसरा प्रश्न भी कुछ हद तक विवादास्पद है । यद्यपि इस बात के संकेत हैं कि द्वितीय शताब्दी ई०पू० के पहले ही यह पात्र-परम्परा अपनी लोकप्रियता क्रमशः खोती जा रही थी उस समय तक इसका प्रचलन बहुतसीमित हो गया था । इसबात की संभावना से तथापि इंकार नहीं किया जा सकता कि मध्य गंगा घाटी में कुछ ऐसे क्षेत्र रहे होंगे जहाँ यह पात्र-परम्परा बाद की शताब्दियों में भी चली रही, उदाहरण के लिये वाराणसी जिले की चकिया तहसील में स्थित हतिमार नामक स्थान से इस पात्र-परम्परा की रेडियो कार्बन तिथि प्रथम शताब्दी ई०पू० ज्ञात है लेकिन यह एकाकी तिथि है जिसे स्वीकार करने में पुराविदों को कठिनाई संभव होना स्वाभाविक है । इस बात की संभावना फिर भी बनी रह जाती है कि यह पात्र-परम्परा प्रथम शताब्दी ई०पू० तक कुछ क्षेत्रों में चली रही हो ।

मध्य गंगा घाटी के प्रारम्भिक इतिहास से संबंधित एन० बी० पी० संस्कृति के पुरास्थल अधिकारतः कई सांस्कृतिक जमाव से युक्त हैं । जिन स्थलों से इस संस्कृति के पहले के नवपाषाणिक अथवा ताम्र पाषाणिक जमाव भी मिलते हैं । उनका विवरण है चिराई, चैवरकुतुबपुर, ताराडीह,

सेनुवार, सोहगौरा, इम्लीडीह, भूनाडीह, धुरियापार, खेराडीह, माँझी, म्नेर, ओरियप, वम्पा, सोनपुर, राजघाट, प्रहलादपुर, सरायमोहना, कमोली, म्सोन-डीह और नरहन । इसके पूर्व में दिया जा चुका है, लेकिन जिन स्थलों पर संस्कृतियों का प्रारम्भ एन० बी० पी० उब्ल्यू० संस्कृति से होता है, ऐसे उत्खनित स्थलों का संक्षिप्त विवरण निम्न है।
(रेखाचित्र-७)

कौशाम्बी :- कौशाम्बी के ६वशावशेष उत्तर प्रदेश के इलाहाबाद जिलेमेंमंझनपुर तहसील के 'कोसम इनाम' और 'कोसम घिराज' नामकगाँवों के बीच में स्थित है । यह पुरास्थल इलाहाबाद शहर से दक्षिण-पश्चिम दिशा में लगभग 52 किलो - मीटर की दूरी पर यमुना नदी के बायें किनारे पर स्थित हैं । कौशाम्बी को भारतीय पुरातत्व के मानचित्र पर रखने का श्रेय अलेक्जेंडर कनिंघम को है जिन्होंने सन् 1861 ईसवी में यहाँ की यात्रा की थी । अपने सर्वेक्षण के आधार पर वे इस नतीजे पर पहुँचे थे कि कोसम ही प्राचीन कौशाम्बी था । कौशाम्बी में भारतीय पुरातत्व सर्वेक्षण की ओर से सन् 1936-37 में एन० जी० मजूमदार ने उत्खनन कार्य प्रारम्भ किया था । इलाहाबाद विश्वविद्यालय की ओर से स्वर्गीय जी० आर० शर्मा ने सन् 1949 से लेकर 1964-65 तक यहाँ पर उत्खनन कराया था कौशाम्बी के टीले में मानव-आवास के चिन्ह लगभग 6.45 किलोमीटर की परिधि में फैले हुए हैं । कौशाम्बी का टीला एक जटिल रक्षा-प्राचीर {परकोटे} से घिरा हुआ था जो आयताकार रूप में फैली हुई है । इस परकोटे का आधार यमुना नदी है जिन्से रक्षा-प्राचीर अर्द्ध-वृत्त बनाती है । कौशाम्बी में अभी तक चार विभिन्न क्षेत्रों में उत्खनन हुए हैं :

1. अशोक - स्तम्भ क्षेत्र
2. घोषिताराम विहार क्षेत्र,
3. पूर्वी प्रवेश-द्वार के पास रक्षा-प्राचीर,
4. राजप्रासाद क्षेत्र ।

अशोक-स्तम्भ क्षेत्र - कौशाम्बी टीले के मध्यवर्ती भाग में जहाँ पर भारतीय पुरातत्व सर्वेक्षण की ओर से एन० जी० मजूमदार ने उत्खनन कराया था, वहाँ पर अशोक का लेख-रहित एक पाषाण स्तम्भ मलवे में दबा हुआ मिला था । उसको उसी स्थान पर खड़ा कर दिया गया है । इसलिए इस क्षेत्र को अशोक-स्तम्भ क्षेत्र नाम दिया गया है । सन् 1949 तथा 1950 में इलाहाबाद विश्वविद्यालय ने भी इसी क्षेत्र में उत्खनन कार्य कराया था । इस क्षेत्र में तीन संस्कृतियों के साक्ष्य प्राप्त हुए हैं :-

1. चित्रित धूसर पात्र-परम्परा,
2. उत्तरी काली चमकीली पात्र-परम्परा,
3. उत्तर - एन० बी० पी० पात्र-परम्परा ।

चित्रित धूसर संस्कृति के साक्ष्य छोटे से क्षेत्र से प्राप्त हुए हैं । प्राप्त पात्र गण्डों की संख्या भी बहुत सीमित है । उत्तरी काली चमकीली पात्र - परम्परा {एन० बी० पी० वेयर } से सम्बन्धित निर्माण के आठ स्तर {स्ट्रक्चरल पीरियड्स } इस क्षेत्र से प्रकाश में आये हैं जिनमें से प्रथम पाँच में भवन निर्माण कार्य में मिट्टी तथा कच्ची ईंटों के प्रयोग के साक्ष्य मिले हैं । उपरी तीन निर्माण स्तरों से जो साक्ष्य प्राप्त हुए हैं उनके आधार पर यह कहा जा सकता है कि कालान्तर में भवनों का निर्माण पकी हुई ईंटों से होने लगा था । एन० बी० पी० काल के प्राचीन मार्गों {रोड्स}, गलियों {लेन्स}, नालियों तथा

रिहायशी भवनों के विषय में उल्लेखनीय जानकारी इस क्षेत्र के उत्खनन से प्राप्त हुई है। इस क्षेत्र में एन० बी० पी० पात्र-परम्परा के बाद भी लोग निवास करते रहे जो मुख्यतः नाल रंग की पात्र-परम्परा का उपयोग करते थे। तृतीय काल की संस्कृति के ज्ञान-क्रम का निर्धारण कौशाम्बी से प्राप्त मित्र शासकों के सिक्के करते हैं जिन्होंने पुगालिपि एवं मुद्रा सम्बन्धी साक्ष्यों के आधार पर द्वितीय शताब्दी ई० पू० में रखने का आग्रह किया गया है। शक-पार्थियन तकनीक पर बनी मिट्टी की मूर्तियाँ तथा कृषाणों के सिक्के आदि तृतीय काल के ऊपरी स्तरों से मिले हैं। सम्भवतः इस क्षेत्र में आवास की निरंतरता गुप्तकाल तक चलती रही। इस क्षेत्र के उत्खनन से न केवल मिट्टी के बर्तनों के विषय में अपितु मिट्टी की मूर्तियों, सिक्कों तथा अभिलेखों के सन्दर्भ में महत्वपूर्ण सूचनाएँ मिली हैं।

घोषिताराम विहार-क्षेत्र :- कौशाम्बी के टीले के पूर्वी भाग में घोषिताराम विहार के ध्वंशशेष विद्यमान हैं। प्राचीन बौद्ध साहित्य में घोषिताराम का उल्लेख अनेक बार किया गया है। प्राचीन बौद्ध साहित्य में उल्लिखित परम्परा के अनुसार एक बार जब गौतमबुद्ध श्रावस्ती में वर्षावास कर रहे थे, तब कौशाम्बी के घोषित नामक सेठ ने अपने दो अन्य सेठ मित्रों कुक्कुट तथा पवरिय के साथ जाकर गौतम बुद्ध के दर्शन किये और उनको कौशाम्बी आने के लिए आमंत्रित किया था। घोषित सेठ के आमंत्रण पर तथागत कौशाम्बी आये थे। घोषित सेठ ने गौतम बुद्ध तथा भिक्षुओं को ठहराने के लिए जिस विहार का निर्माण कराया था, वह निर्माता के नाम पर घोषिताराम के नाम से प्रसिद्ध हुआ।

घोषिताराम विहार का उत्खनन इलाहाबाद विश्वविद्यालय ने सन् 1951 से 1956 ईस्वी के बीच में कराया था। घोषिताराम के उत्खनन के फलस्वरूप एक विहार प्रकाश में आया है जिसमें निर्माण के सत्रह स्तर $\{$ स्ट्रक्चरल पीरिएड्स $\}$ प्रकाश में आये हैं। घोषिताराम के क्षेत्र में सम्पन्न हुए उत्खनन से पता चलता है कि कौशाम्बी के इस हिस्से में मानव के आवास की परम्परा उत्तरी काजी चमकीली पात्र-परम्परा के प्रकलन के साथ प्रारम्भ हो गई थी क्योंकि इस क्षेत्र के सबसे निचले स्तरों से इस पात्र-परम्परा के पात्र छण्ड उपलब्ध हुए हैं।

विहार के सन्दर्भ में उत्खनन से महत्वपूर्ण सुझाएँ प्राप्त हुई हैं। इसका निर्माण छठीं शताब्दी ई०पू० के उत्तरार्द्ध में सम्पन्न हुआ था। निर्माण के विभिन्न स्तरों को देखकर यह पता चलता है कि इसका पुनर्निर्माण विभिन्न समयों में होता रहा। उत्खनन के फलस्वरूप जो एक विहार प्रकाश में आया है वह विहार एवं वेत्य के मिले-जुले रूप में था। उसका प्रमुख प्रवेश-द्वार पश्चिम की ओर था। विहार के प्रवेश-द्वार के बगल में हारीति एवं कुबेर का एक वेत्यगृह प्रकाश में आया है जिसमें हारीति, गजकामी और कुबेर की मिट्टी की विशालकाय मूर्तियाँ स्थापित थी। विहार के बीच में एक आँगन था जिसके उत्तरी एवं पूर्वी भागों में शिशु-शिशुणियों के रहने के लिए छोटे-छोटे कक्ष $\{$ कोठरियाँ $\}$ बने हुए थे जिनके आगे बरामदे थे। पश्चिम हिस्सा खुले मैदान के रूप में था जहाँ शिशु इकट्ठा होते थे। विहार के प्रांगण में एक बहुत बड़ा वर्गाकार स्तूप था। इसका आकार 24.70 × 24.70 मीटर था। इसके अतिरिक्त एक ञ्डाकार स्तूप था तीन छोटे-छोटे स्तूपों के अवशेष भी प्राप्त हुए हैं।

घोषिताराम विहार के उत्खनन से प्रस्तर की प्रतिमाएँ, मिट्टी की बसुल्लक मूर्तियाँ, सिक्के, अभिलेख तथा मुहरें मिली हैं। यहाँ की प्रस्तर - प्रतिमाओं के अध्ययन से यह पता चलता है कि द्वितीय शताब्दी ई० पू० में जिस समय भरहुत, साँची तथा बोधगया में अनर कलाकृतियों का सृजन हो रहा था, कौशाम्बी का लक्षक {मूर्तिकार} शान्त नहीं बैठा हुआ था। घोषिताराम विहार से प्रस्तर की ऐसी कलाकृतियाँ मिली हैं जिन पर बुद्ध का प्रतीकों के माध्यम से अंकन किया गया है। यहाँ से स्तूप की प्रस्तर वैदिका के अनेक छिप्ट अंश मिले हैं जिनमें से कुछ पर द्वितीय प्रथम शताब्दी ई०पू० की लिपि में लघु आकार के अभिलेख भी अंकित हैं। कौशाम्बी के अश्विनाराम विहार से कुषाण काल की लेख्युक्त कतिपय ऐसी प्रतिमाएँ मिली हैं जिनका निर्माण तो मथुरा में हुआ था लेकिन बौद्ध धर्म का एक प्रसिद्ध केन्द्र होने के कारण जिनकी स्थापना शिशुगुप्त बुधमित्रा ने कौशाम्बी में करायी थी। गुप्तकाल में जिस तरह मथुरा और सारनाथ में मूर्तिकला की अलग-अलग शैलियाँ थी, उसी तरह सम्भवतः कौशाम्बी गुप्त कला का एक केन्द्र थी। प्रथम शताब्दी से लेकर पाँचवी शताब्दी तक की प्रस्तर - मूर्तियाँ यहाँ से मिली हैं।

घोषिताराम से मृमूर्तियाँ भी बड़ी संख्या में मिली हैं। इनमें मौर्य शृंग तथा शक-पार्थियन कालों की मिट्टी की मूर्तियाँ अधिक संख्या में मिली हैं। शक-पार्थियन मृमूर्तियों में त्रिकोनी शिरोवेष-भ्रूषा से युक्त मातृदेवी तथा मृदंग वादक आदि की मिट्टी की मूर्तियाँ उल्लेखनीय हैं। ये ईसा की प्रारम्भिक शताब्दियों में गण्डक क्षेत्र में व्याप्त विदेशी प्रभाव

का दिग्दर्शन कराती हैं। गजश्री तथा हारीति का आदर्शकद भृगुमूर्तियाँ आकार-प्रकार एवं भावाभिव्यक्ति की दृष्टि से अनुपम हैं।

कौशाम्बी के घोषिताराम के उत्कृष्ट से प्राप्त रजत एवं ताम्र आहत मुद्राएँ [सिकके] तथा लेख रहित ढले हुए सिकके पाँचवी-वैथी शताब्दी ईसवी पूर्व में प्रचलन में आए। इनके अलावा कौशाम्बी के स्थानीय सिकके, कृषाण तथा मद्य राजाओं के सिकके उल्लेखनीय हैं। प्राचीन भारतीय इतिहास के आर्थिक तथा अन्य पक्षों पर इन से प्रकाश पड़ता है। मणि-माणिक्य, पिप्टी तथा हड़डी के बने हुए मनके बहुत बड़ी संख्या में मिले हैं जो तत्कालीन लोगों के सौंदर्य बोध के साथ-साथ निर्माता शिल्पियों के हस्तलाघव के मूक साक्षी हैं।

घोषिताराम से जो अनेक छोटे-छोटे अभिलेख मिले हैं उनमें से नन्दियशा का अभिलेख, आयागपट्ट, शतदल प्रदीपलेख, बिहार की मुद्रा [सील] विशेष महत्त्वपूर्ण हैं। आयागपट्ट अभिलेख के अनुसार भदन्त घर के शिष्य विश्व फाल ने घ. [बिहार] में सभी बुढ़ों की पूजा के लिये शिला स्थापित करायी थी [भयंकर घरस अतिवासिस भिक्कुस फालस, बुधावा से घोषिताराम सब बुधाना बुजाये शिला कारापिता]। घोषितागम बिहार के सारी सभ्यता के अनुसार कौशाम्बी में ही थी इसलिए आयागपट्टपर उल्लेखित अभिलेख से कौशाम्बी के समीकरण के सन्दर्भ में अब कोई विवाद नहीं रहा। मद्य राजवंश के महाराज भद्रमध के कई अभिलेख भी मिले हैं।

घोषिताराम से प्राप्त पुरातत्त्विक साक्ष्य यह इंगित करते हैं

कि छठवी शताब्दी ईसवी के प्रथम दशक में यहाँ पर हूण आक्रमण हुआ । हूणों की लूट-पाट एवं आगजती का शिकार घोषिताराम बौद्ध बिहार श्री हुआ । घोषिताराम के उत्खनन से मिट्टी की दो मुहरें {सील} मिली है इनमें से एक पर तौरमाण नाम प्रति-मुद्रांकित {काउन्टर स्टक} है तथा दूसरी पर हूणराज उत्कीर्ण हैं । तौरमाण का मध्य प्रदेश के सागर जिले में स्थित एरण नामक स्थान से एक अश्लेष मिलता है । जिसकी तिथि सन् 510 ईसवी निधारित की गयी है । इस आधार पर घोषिताराम पर आक्रमण का समय सन् 510 से 515 ईसवी के बीच में अनुमानित किया जा सकता है ।

कौशाम्बी की रक्षा-प्राचीर - कौशाम्बी में तीसरा उत्खनित क्षेत्र पूर्वी प्रवेश-द्वार के पास स्थित है । यहाँ पर उत्खनन कार्य सन् 1957-59 ईसवी के बीच में कौशाम्बी की रक्षा-प्रणाली के इतिहास के अध्ययन तथा मूल रक्षा-प्राचीर {परकोटे} और बाद के परिवर्तन-परिवर्द्धन की प्रकृति एवं प्राचीर-रक्षा का पता लगाने के उद्देश्य से किया गया था । पूर्वी प्रवेशद्वार के समीपवर्ती क्षेत्र में हुए उत्खनन से रक्षा-प्राचीर के अतिरिक्त सांस्कृतिक जमाव के सन्दर्भ में भी नवीन साक्ष्य उपलब्ध हुए हैं । कौशाम्बी के तीन और एक रक्षा-प्राचीर {परकोटा} थी जिसकी ऊँचाई आस-पास के समतल मैदान से 9 से 10 मीटर के बीच में मिलती है । रक्षा-प्राचीर में उत्तर-पश्चिम तथा उत्तर-पूर्व में बने हुए बुर्जों {टावर्स} की ऊँचाई 21.35 मीटर तक है । परकोटे के तीन और गहरी खाई थी । परकोटे

में पूर्व, उत्तर तथा पश्चिम दिशाओं में कुल मिलाकर ग्यारह द्वार थे जिनमें से पाँच प्रमुख द्वार थे तथा छः गौण द्वार {सम्बन्धीयरी गेट्स} थे । उत्तर दिशा में एक तथा पूर्व और पश्चिम दिशाओं में दो-दो मुख्य-द्वार थे ।

कौशाम्बी में इस क्षेत्र में जिन चार संस्कृतियों के साक्ष्य मिले हैं उनका काल-क्रम पुरातात्विक आधार पर निर्धारित किया गया है । इस काल-क्रम के अनुसार कौशाम्बी में रक्षा-प्राचीर या किल्लेबन्दी का प्रारम्भ लगभग 1023 ई०पू० में हुआ । प्रथम छाई {मोट} तथा उसकी समकालिक सड़क का निर्माण लगभग 885 ई०पू० में, द्वितीय रक्षा-प्राचीर लगभग 535 ई०पू० में और रक्षक कार्यों की व्यवस्था की शुरुआत 325 ई०पू० में हुई थी : तृतीय रक्षा-प्राचीर 185 ई० पू० में कर्तुर् 45 ई०पू० में निर्मित हुई थी । पाँचवी रक्षा-प्राचीर का निर्माण लगभग 165 ईसवी में आर विनाश लगभग 515 ईसवी में हुआ था । तृतीय रक्षा-प्राचीर का निर्माण संभवतः मित्र राजवंश के शासन काल और पाँचवी रक्षा-प्राचीर का निर्माण मगध राजवंश के शासन काल में हुआ था । इस सन्दर्भ में यह उल्लेखनीय है कि कौशाम्बी की विभिन्न संस्कृतियों के कालानुक्रम {क्रोनोलोजी} के संबंध में अनेक पुरातत्त्वज्ञान ने तरह-तरह की शक्यताएँ उठाई हैं । इसी तरह रक्षा-प्राचीर के निर्माण तथा उनके काल-क्रम से भी असहमति व्यक्त की गई है ।

कोशाम्बी में पूर्वी प्रवेश-द्वार पर किये गए उत्खनन से चार संस्कृतियों के विषय में साक्ष्य मिले हैं जिनका वर्गीकरण मिट्टी के बर्तनों के आधार पर किया गया है। प्रथम सांस्कृतिक काल की प्रमुख पात्र-परम्पराओं में नान पात्र-परम्परा है जिस पर कभी-कभी चित्रण-अभिप्राय मिलते हैं। कृष्ण लोहित पात्र-छाउ भी प्रथम सांस्कृतिक काल से मिले हैं। पात्र वाक पर बने हुए हैं जिन पर प्रलेप {स्लिप} लगाने के साक्ष्य मिलते हैं। प्रमुख पात्र-प्रकारों में कटोरे, थालियाँ तथा तस्ले {बेसिन} आदि मिलते हैं। प्रथम से लेकर कर्तुर्ध निर्माण काल तक इस प्रथम सांस्कृतिक काल से सम्बद्ध हैं। पुरातात्विक आधार पर काल-क्रम 1165 ई०पू० से 885 ई०पू० के बीच में निर्धारित किया गया है कोशाम्बी में जो लोग सबसे पहले रह रहे थे, वे ग्रामीण संस्कृति के लोग थे लेकिन यहाँ के तीसरे निर्माण-काल से नगर-जीवन के साक्ष्य मिलने लगते हैं।

द्वितीय सांस्कृतिक काल चित्रित धूसर पात्र-परम्परा से संबंधित है। पाँचवे से लेकर आठवें तक चार निर्माण-काल इससे संबंधित हैं। उपरी गंगा घाटी में मिलने वाली चित्रित धूसर पात्र-परम्परा तथा कोशाम्बी की इस तरह की पात्र-परम्परा के बीच कुछ विभिन्नताएँ दृष्टिगोचर होती हैं। कोशाम्बी से प्राप्त पात्र-छाउ अपेक्षाकृत मोटे हैं। इनका धूसर वर्ण कुछ हल्के रंग का है तथा चित्रण-अभिप्राय भी कम मिलते हैं। थाली, कटोरे प्रमुख पात्र-प्रकार हैं। चित्रित धूसर पात्र-परम्परा के साथ कृष्ण-लोहित मृदभाण्ड परम्परा {ब्लैक ऐण्ड रेड वेयर} बहुतायत से मिलती है। द्वितीय सांस्कृतिक काल का काल - क्रम 885 ई० पू० से लेकर 605 ई० पू० के बीच निर्धारित किया गया है। कोशाम्बी के उत्खनन कार्य के संचालक स्वर्गीय/जी० आर० शर्मा के अनुसार लेख-रहित ढले हुए सिक्कों का

सर्व प्रथम प्रकलन नवीं शताब्दी ई० पू० ॥885-815 ई० पू०॥में हो गया था । आहत सिक्कों का कलन उसके बाद में हुआ । इन निष्कर्षों से अधिकांश विद्वान सहमत नहीं हैं । कौशाम्बी नैऋ-रहित ढले हुए तांबे के सिक्कों का समय कतिपय विद्वान तीसरी शताब्दी ई० पू० मानते हैं ।

तृतीय सभ्यताक काल - उत्तरी काली चमकीली पात्र-परम्परा से सम्बन्धित हैं । इससे आठ निर्माण-काल ॥ 7 से 16 तक ॥ सम्बद्ध है । उत्तरी कृष्ण-मार्जित ॥ओपदार॥ मृदभाण्ड परम्परा इस पुरास्थल की वैभवपूर्ण स्थिति की सूचना देती है । इस काल का कालानुक्रम 605 ई० पू० के बीच निर्धारित किया गया है ।

चतुर्थ सभ्यताक काल में सत्रहवें से लेकर पच्चीसवें निर्माण-काल ॥ नौ ॥ तक आते हैं । इस काल में उत्तरी काली चमकीली पात्र-परम्परा का पूर्ण अभाव मिलता है । लाल रंग की पात्र-परम्परा ॥ रेड वेयर ॥ इस काल की प्रमुख मृदभाण्ड परम्परा है । थाली, कटोरे, घड़े, क्लश, मटके, कड़ाही, तसले तथा टकन आदि प्रमुख पात्र - प्रकार हैं । इसका कालानुक्रम 45 ई० पू० से लेकर 585 ईसवी के बीच निर्धारित किया गया है ।

राजग्रासाद क्षेत्र कौशाम्बी का चतुर्थ उत्खनन यमुना नदी से लगे हुए टीले के दक्षिणी-पश्चिमी भाग में सन् 1960 ईसवी में सम्पन्न हुआ । इस उत्खनित क्षेत्र को 'राजग्रासाद क्षेत्र' के नाम से अभिहित किया गया है । यद्यपि इस बात का कोई अभिलेखिक साक्ष्य नहीं मिला है कि यहाँ पर राजग्रासाद रहता रहा होगा लेकिन इसकी विशालता तथा निर्माण में पत्थरों के प्रयोग को देखकर यह अनुमान लगाया गया है कि इसका निर्माण किसी विशिष्ट व्यक्ति के रहने के लिए किया गया होगा और इस तरह इस के 'राजग्रासाद' होने की संभावना व्यक्त की गई है ।

सम्पूर्ण राजप्रासाद क्षेत्र में ऐसा कहा जाता है कि प्रस्तर के छोटे-छोटे टुकड़े पलस्तर के अंश तथा उत्तरी काली चमकीली पात्र-परम्परा और उसके साथ सम्बद्ध अन्य पात्र-परम्पराओं के पात्र-खण्ड बिखरे पड़े थे। यहाँ पर दो छोटी किन्तु उँची टीले स्थित थे जो 75×45 मीटर के क्षेत्र में फैले हुए थे। प्रस्तर-निर्मित इस राजप्रासाद की चहारदीवारी के उत्तरी तथा दक्षिणी पार्व समानान्तर हैं किन्तु पूर्वी तथा पश्चिमी दिशाओं की दीवालें कुरेखीय { कर्विलिनियर } हैं। इस तरह इसका आकार घृत्ताकृतकार { बरेल शेप } है। उत्तर-पूर्वी, उत्तर-पश्चिमी तथा दक्षिण-पूर्वी पार्वों पर गोलाकार तीन बुरुज { टावर्स } हैं। राजमहल के तीन ओर पत्थर की उँची चहारदीवारी थी। लगभग 406 मीटर गहरी और 4.6 मीटर चौड़ी सूखी परिखा या खाई { ड्राई डिच } राजमहल के तीनों ओर थी जिसके साक्ष्य उत्तरी परकोटे की उत्तर दिशा में सीमित क्षेत्र से मिले हैं।

उत्खनन से दीवालों के जो साक्ष्य मिले हैं वे राजमहल की निर्माण सम्बन्धी वास्तुकला के विकास में चार अवस्थाओं का संकेत करते हैं जिन्हो दस उपखालों में विभाजित किया गया है। प्रारम्भिक काल में राजमहल की दीवाल के निर्माण में अनगढ़ पत्थरों का उपयोग किया गया था। इस काल का समय आठवीं से छठवीं शताब्दी ई0पू0 के बीच का माना गया है। द्वितीय काल में क्ली-भक्ति गढ़े हुए 66×53×20 सन्दीपित आकार के पत्थरों का उपयोग राजमहल की दीवालों के निर्माण में किया गया था। दीवालों की किनाई में प्रयुक्त बाहरी पत्थर गढ़े हुए थे किन्तु भीतरी भाग में हर तरह के रोडे { रबिड }

भर दिये गये थे । इसका कालक्रम छठी शताब्दी ई०पू० से द्वितीय शताब्दी ई०पू० के बीच में निर्धारित किया गया है । यह दीवान द्वितीय शताब्दी ई०पू० में किसी समय तोड़-फोड़ की गई तथा स्तम्भों को धराशायी कर दिया गया था ।

तृतीय काल में दीवारों का निर्माण ईंटों से किया गया तथा दीवार के अन्दर के भाग में पत्थर के टुकड़े जोड़े गए थे । इसका समय द्वितीय शताब्दी ई०पू० से प्रथम शताब्दी ईस्वी के बीच का माना गया है । कर्तुर्य काल में बड़े पैमाने पर निर्माण कार्य हुआ ; इस काल में दीवारों को बनाने के लिए ईंटों तथा पत्थरों का मिला-जुला प्रयोग किया गया था । पाषाण-छाओं के गढ़ने की ओर कोई ध्यान नहीं दिया गया बल्कि अगढ़ पत्थरों का ही प्रयोग किया गया था । साबूत ईंटों का अभाव मिलता है । टूटी-फूटी ईंटों {ब्रिक-बेदस} का प्रयोग दीवार के निर्माण में मिलता है । निर्माण-सामग्री की कमजोरी को दूर करने के लिए मोटा पलस्तर किया था । इस काल से मेहराब {आर्च} के प्रमाण मिले हैं । आमतौर पर यह समझा जाता था कि निर्माण की इस तकनीक का प्रयोग भारत में अरबों के आगमन से प्रारम्भ हुआ और वह समय आठवीं शताब्दी ईस्वी {712 ईस्वी} समझा जाता था लेकिन कौशाम्बी के राजमहल क्षेत्र के उत्खनन से उपलब्ध साक्ष्य यह इंगित करते हैं कि प्रथम तथा द्वितीय शताब्दी ईस्वी में कुषाण

काल का कालानुक्रम प्रथम शताब्दी से द्वितीय शताब्दी के मध्य निर्धारित किया गया है। अनेक पुराविद् राजमहल के काल-क्रम से सहमत नहीं हैं। उनके अनुसार राजमहल प्राचीन नहीं है। वे इसको मध्यकाल में रखने के पक्ष में हैं।

कौशाम्बी के उत्खनन से दौआब के निकले क्षेत्र में मानव के आवास के साक्ष्य बारहवीं शताब्दी ई०पू० के सन्दर्भ में मिले हैं। यहाँ पर आबादी कम से कम छठी शताब्दी ईसवी तक -- गुप्त काल तक--चलती रही। कौशाम्बी से रक्षा-प्राचीर के साक्ष्य मिले हैं जिस पर बने बुर्ज और कंगूरे तत्कालीन वास्तुकला के वैशिष्ट्य से परिपूर्ण हैं। प्रस्तर तथा मिट्टी की मूर्तियाँ, सिक्के, अभिलेख, मुहरें, लोहे के बाणाग्र शूरो-हेड्स तथा अन्य नोह उपकरण एवं मने यहाँ से प्राप्त उल्लेखनीय पुरावेष हैं। कौशाम्बी प्राचीन काल में राजनीतिक तथा सांस्कृतिक गतिविधियों का प्रमुख केन्द्र थी। उत्खनन से प्राप्त साक्ष्य साहित्यिक परम्परा की आशिक रूप से पुष्टि करते हैं।

शृंगवेरपुर :- शृंगवेरपुर नामक पुरास्थल इलाहाबाद जिले की सौराँच तहसील में इलाहाबाद - उन्नाव मार्ग पर उत्तर - पश्चिम दिशा में लगभग 36 किलोमीटर की दूरी पर गंगा नदी के बाँध तट पर स्थित है। यहाँ पर लगभग 10 मीटर ऊँचा एक प्राचीन टीला है जिसके काफी

बड़े भाग को गंगा नदी ने काट डाला है। बाल्मीकि रामायण के अनुसार वनवास के लिये आयोध्या से प्रयाग को और जाते समय राम ने सीता और लक्ष्मण के साथ यहाँ पर एक रात विश्राम किया था। दूसरे दिन निषाद राज ने उन्हें गंगा पार कराया और वे भारद्वाज के आश्रम में पहुँचे।

इस पुरास्थल का उत्खनन शिमला उच्च अध्ययन संस्थान और भारतीय पुरातत्व सर्वेक्षण के संयुक्त तत्वावधान में बी० बी० लाल और के० एन० दीक्षित के निदेशन में दिसम्बर सन् 1977 से 1982 तक हुआ। शृंगवेरपुर के उत्खनन के फलस्वरूप जो पुरावशेष तथा पुरानिधिषाँ मिली है उनकी सात विभिन्न सांस्कृतिक कालों में विभाजित किया गया है। यहाँ के अधिकांश सांस्कृतिक कालों के बीच में सातत्य देखने को मिलता है।

प्रथम खंडितकाल काल {1950-1000 ई०पू०} गेरिक मृदभाण्ड संस्कृति का है। गेरिक मृदभाण्ड के खंडितकाल सरकण्डों की छाप से युक्त मिट्टी के जले हुए टुकड़े मिले हैं जिसे इंगित होता है कि ये लोग बाँस-बल्ली से निर्मित झोपड़ियाँ बनाते थे। मृमय अट्टक छान्ड और कर्नेलिया ने फलक का एक खंडित टुकड़ा मिला है। इसके पश्चात् यह पुरास्थल संभवतः कुछ समय तक वीरान रहा। द्वितीय सांस्कृतिक काल {950-700 ई० पू०} की प्रमुख पात्र-परम्पराओं में कृष्ण-लोहित,

कृष्ण-लोपित और चमकाई गई घूसर पात्र-परम्परा का उल्लेख किया जा सकता है। हड्डी के बने बेकक और बाण-फलक, हड्डी का एक लटकन, जेस्पग तथा मिट्टी के बने मनके अन्य महत्वपूर्ण पुरावशेष हैं।

शृंगवेरपुर का तृतीय सांस्कृतिक काल 700-250 ई०पू०।

उत्तरी काली औपदार मृदभाण्ड परम्परा से सम्बन्धित हैं। द्वितीय एवं तृतीय कालों के मध्य अन्तराल के नहीं अपितु सातत्य के साक्ष्य मिले हैं।

इस काल के पुरावशेष में मृद-जम्हा के अतिरिक्त ताबि के तीन बड़े कलश, एक कड़फुल, नारी मृमूर्तियाँ, माणिक्य, मिट्टी, स्वर्ण के मनके, पशु मूर्तियाँ, ताँबे और लोहे के उपकरण तथा आहत एवं लेख-रहित ढले हुए सिक्के विशेष महत्वपूर्ण हैं। भवन निर्माण में इस काल के अंतिम चरण में पकी हुई ईंटों का उपयोग होने लगा था। स्वच्छता तथा चमकाई के लिए लोग निजी घरों में मृत्तिका कल कूपों तथा सौखता घड़ों का उपयोग करते थे।

पुरातात्विक आधार पर 600 ई०पू० से 300 ई०पू० के मध्य उत्तरी काली चमकीली पात्र-परम्परा का काल-क्रम निर्धारित किया गया है। शृंगवेरपुर के उत्तरी काली चमकीली पात्र-परम्परा के स्तर से एकत्र किये गए एक नमूने की ऊष्मा दीप्ति तिथि 700 ई० पू० निर्धारित की गई है। एक नमूना मध्यवर्ती स्तर से एकत्र किये गए एक नमूने की ऊष्मा दीप्ति तिथि 700 ई०पू० निर्धारित की गई है।

यह नमूना मध्यवर्ती स्तर से एकत्र किया गया था। इसके आधार पर तृतीय काल के प्रारम्भ की तिथि 700 ई०पू० निर्धारित की गयी है। यह उल्लेखनीय है कि भारत के विभिन्न पुरास्थलों के सन्दर्भ में उष्मा दीप्ति तिथियों की संख्या बहुत अधिक नहीं है। अन्य देशों के सन्दर्भ में भी अभी तक तिथि निर्धारण की यह प्रणाली प्रयोग के स्तर पर ही है। अतः शृंगवेरपुर की उष्मा दीप्ति तिथि को उत्तर काली चमकोली पात्र-परम्परा की प्राचीनता की अंतिम तिथि नहीं माना जा सकता है

कर्तुर्ष काल [250 ई०पू० - 200 ई०] को दो उपकाओं में विभाजित किया गया है। लाल रंग के मिट्टी के बर्तन, शुंग कालीन मृमूर्तियाँ, अयोध्या के शासकों के सिक्के मिले हैं। शृंगवेरपुर के मुख्य टीने के उत्तर-पूर्व में पकी हुई ईंटों से निर्मित आयातकार तालाब के साक्ष्य मिले हैं। यह तालाब उत्तर से दक्षिण की ओर लगभग 200 मीट लम्बा है। उत्तर के जल के लिए प्रवेश-द्वार और दक्षिण में निकास-द्वार बना हुआ था। यह तालाब अपने किस्म का अद्वितीय उदाहरण है जिसमें नगर निवासियों के लिए पेयजल को साफ करने के लिए बहुत सुन्दर व्यवस्था थी। कुषाण काल में यहाँ के भवन पकी हुई ईंटों के बनाये जाते थे। कुल मिलाकर आर्थिक समृद्धि का स्वरूप मिलता है।

पंचम काल [300 - 600 ई०] में गहरे लाल रंग के मिट्टी के बर्तन प्रचलित थे। इस काल से गुप्त शैली की मृमूर्तियाँ मिली हैं। भव

दूटी-पूटी ईंटों के बने हुए मिले हैं ।

छठवें काल ॥1000 - 1300 ई०॥ का समय प्राप्त पुरावशेषों के आधार पर छठी शताब्दी से तेरहवीं शताब्दी ईस्वी के बीच में निर्धारित किया गया है । इस काल के एक मृदभाण्ड में अतिपय आभूषण और गढ़वाल राजवंश के शासक गोविन्द चन्द्र ॥1114-1154 ई० के द्वारा कलाये गए चाँदी के तेरह सिक्के मिले हैं ।

शृंगवेरपुर का पुरास्थल तेरहवीं शताब्दी ईस्वी के पश्चात् लगभग चार सौ वर्षों तक खीरान रहा है । यहाँ पर अन्तिम बार सत्रहवीं-आठारहवीं शताब्दी ईस्वी में पुनः लोग आकर बसे । इस बात की पुष्टि यहाँ से प्राप्त पुरावशेषों से होती है ।

शृंगवेरपुर के उत्खनन से मध्य गंगा घाटी की प्रारम्भिक संस्कृति के रूप में गैरिक्त मृदभाण्डों की प्राप्ति विशेष महत्वपूर्ण है । द्वितीय सांस्कृतिक काल की कृष्ण-लोहित, कृष्ण-लेपित एवं धूसर पात्र-परम्परा पश्चिमी बिहार तथा विन्ध्य क्षेत्र की ताम्र-पाषाणिक संस्कृति से अनुप्राणित मानी जा सकती है । प्रथम शताब्दी ईस्वी के कुषाण कालीन पक्के तालाब को शृंगवेरपुर के उत्खनन की विशिष्ट उपलब्धि माना जा सकता है ।

झूँसी :- झूँसी जिसकी पहचान प्राचीन प्रतिष्ठान पुर से की गई है - गंगा-यमुना के संगम पर इलाहाबाद नगर के ठीक सामने स्थित लगभग 3 किलोमीटर के क्षेत्र में विस्तृत इस टीले का अधिकांश भाग वर्तमान झूँसी गाँव द्वारा आबाद है । इस समय यह स्थल कई छोटे टीलों में

विभाजित हो गया है लेकिन समुद्र कूप टीला अपेक्षाकृत अधिक सुरक्षित है, जिसकी अधिकतम ऊँचाई लगभग 16 मीटर है। समय-समय पर इलाहाबाद विश्वविद्यालय के प्राचीन इतिहास, संस्कृति एवं पुरातत्व विभाग द्वारा इस स्थान पर किये गये सर्वेक्षण से मिट्टी के बर्तन, सिक्के, मृन्मूर्तियाँ, पाषाण मूर्तियाँ, मुहरें, हड्डी, लोहे और ताँबे के उपकरण आदि प्राप्त हुए हैं, जो इस स्थल के प्राचीनता को प्राक एन० बी० पी० काल से लेकर मध्य काल तक के विस्तृत सांस्कृतिक काल का संकेत देते हैं। इस स्थल का उत्खनन इ० वि० वि० के प्राचीन इतिहास एवं पुरातत्व विभाग द्वारा 1994-95 में छोटे पैमाने पर किया गया। समुद्र की टीले पर ऊपर से लेकर नीचे तक एक सीपान छन्ती में किए गए उत्खनन से 15.5 मीटर के आवासीय जमाव उपलब्ध हुए जिन्हें पाँच सांस्कृतिक कालों में विभाजित किया गया है -

प्रथम सांस्कृतिक काल के जमाव की मोटाई 70 सेंटीमीटर है जिसमें ताम्र पाषाणिक और एन० बी० पी० उब्ज्यु० संस्कृति के संक्रमण संस्कृति के प्रमाण उपलब्ध हुए हैं। इस धरातल से ब्लैक स्लिप्ड वेयर, ब्लैक वर्निशड वेयर, रेड वेयर, ब्लैक एण्ड रेड वेयर के बर्तन उपलब्ध हुए हैं। लाल पात्र परम्परा (रेड वेयर) के बर्तनों पर कभी-कभी काले रंग के चित्र भी बनाए गए हैं। प्रमुख पात्र प्रकारों में पेडेस्टल युक्त कटोरे, गहरे कटोरे, होठ युक्त और पैर युक्त तथा छिद्र युक्त बर्तन प्राप्त हुए हैं। बाँस-बल्ली के निशान से युक्त जली मिट्टी के टुकड़े भी यहाँ से मिले हैं। दूसरी के द्वितीय सांस्कृतिक काल की प्रमुख पात्र परम्परा एन० बी० पी० उब्ज्यु० है। यहाँ से विभिन्न रंगों की और कुछ चित्र युक्त एन० बी० पी० उब्ज्यु० भी प्राप्त हुई है। इसके प्रमुख पात्र प्रकारों में कटोरे

और तस्तरियाँ, नाँद और घड़े प्राप्त हुए हैं। एन० बी० पी० डब्ल्यू० के साथ में अन्य पात्र परम्परा भी अत्यधिक संख्या में उपलब्ध हुई है। घरों के प्रमाण बांस-बल्ली के निशान से युक्त जली मिट्टी के टुकड़े के रूप में मिलते हैं। उत्खनन में कुछ क्लय कूप § रिंग केल § भी प्राप्त हुए हैं। अन्य पुरासामग्रियों में आहत और नैखरहित ढली हुई ताम्र मुद्राएँ, कुछ प्रतीकों से युक्त मिट्टी की मुहरें और मुहरों की छाप, पशु मूर्तियाँ, लोहे के उपकरण, पुञ्ज युक्त हड्डी के वाणाग्र, अर्दरत्नों के मन्के और कटने के निशान से युक्त पशुओं की हड्डियाँ सम्मिलित हैं।

तृतीय शताब्दी ई० पूर्व काल शक्र-कृषाण काल से सम्बन्धित है, जिसमें एन० बी० पी० डब्ल्यू० के बाद के लाल § रेड पालिस्ट § पालिसदार बर्तन, रेड वैयर और ब्लैक ऐण्ड रेड वैयर के बर्तन मिलते हैं। गोलाकार ताबि के सिक्के और लेखयुक्त मिट्टी की मुहर, मन्के, वृद्धियाँ, मूर्तियाँ, ताबि और लोहे की सामग्री, हड्डी के वाणाग्र आदि सामग्रियाँ प्राप्त हुई हैं।

चतुर्थ शताब्दी ई० पूर्व काल गुप्त युग से सम्बन्धित है तथा पाँचवाँ सांस्कृतिक काल मध्य युगीन है।

झुंसी का उत्खनन एन० बी० पी० डब्ल्यू० संस्कृति के समय में पकी ईंटों से निर्मित संरचनाओं की दृष्टि से विशेष उल्लेखनीय है।

भीटा :- इलाहाबाद से लगभग 20 किलोमीटर दक्षिण में यमुना नदी के दाहिने तट पर भीटा नामक स्थल पर कई प्राचीन टीले विद्यमान हैं। इस स्थल का 1909-10 और 1911-12 में सर जान मार्शल ने उत्खनन किया था और इसकी रिपोर्ट

1. मिश्रा, वी० डी० और पाल, जे० एन० आदि § 1977 §, एक्सक्वेजन एट झुंसी प्राध्वारा नं० - 6 में प्रकाशित।

भी प्रकाशित की थी ।¹ लेकिन उस समय तक भारतीय पुरातत्व में उत्खनन की विधि विकसित नहीं थी और स्तरीकरण को उतना महत्व नहीं दिया जाता था । इसलिए जान मार्शल इस स्थल को पहवान प्राचीन शैन शिविर और एक व्यापारिक नगर के रूप में की थी । इस स्थल के उत्खनन से प्राक मौर्य कालसे लेकर गुप्त युग तक के पाँच सांस्कृतिक कालों तक के अवशेष प्राप्त हुए थे । उपलब्ध पुरातात्विक सामग्रियों में एन०बी०पी० वैयर के बर्तन आहत और टले हुए सिक्के, आहत टले हुए जनपदों और कुषाण मुद्राएँ, मृग मूर्तियाँ तथा कुषाण एवं गुप्त काल की धार्मिक एवं व्यापारिक मुहरें उपलब्ध हुई थी ।²

वर्तमान में भारतीय पुरातत्व सर्वेक्षण लखनऊ द्वारा इस स्थल का उत्खनन प्रारम्भ हुआ है, जिससे इस स्थल के स्तरीकरण और संस्कृतिक विकास पर प्रकाश पड़ने की सम्भावना है ।

1- सर मार्शल जान [1911], आर्कियोलॉजिकल एक्सप्लोरेशन इन इण्डिया, जनरल आफ रायन एथियाटिक सासाइटी, पेज-127 के आगे: एन एनुअल रिपोर्ट आफ आर्कियोलॉजिकल सर्वे आफ इण्डिया, 1909-10, पेज-40 और आगे : एनुअल रिपोर्ट ए०एस०आई०, 1911-12, पेज-29 से आगे ।

2- स्मार्त, वाई०डी० [1953], एक्सप्लोरेशन आफ आर्कियोलॉजिकल साइट पुलिया इण्डिया, न०-९, पेज - 186.

श्रावस्ती :- लखनऊ से 160 किलोमीटर उत्तर-पूर्व दिशा में एक छोटा सा गाँव है, जो आधुनिक बौद्ध तीर्थ स्थलों में बोधगया और सारनाथ के उपरान्त तीसरा महत्वपूर्ण केन्द्र है। इस स्थल को सहेट-महेट के नाम से जाना जाता है। गोंडा और बहराइच जनपदों की सीमा पर स्थित इस समय इस नाम से एक नये जनपद का निर्माण भी हुआ है। इस स्थल का उत्खनन भारतीय पुरातत्व सर्वेक्षण द्वारा 1959 में डा० के०के० सिन्हा ने किया था जिसकी रिपोर्ट बनारस हिन्दू विश्वविद्यालय ने 1967 में प्रकाशित की गई।¹ उत्खनन के परिणामस्वरूप तीन सांस्कृतिक काल के प्रमाण उपलब्ध हुए-प्रथम सांस्कृतिक काल एन०बी०पी०डब्ल्यू संस्कृति से संबंधित है। इस धरातल से कुछ पी०जी०डब्ल्यू० चित्रित धूसर पात्र-परम्परा² के पात्र छूट प्राप्त हुए हैं। लेकिन ये हास्तनार के पी०जी०डब्ल्यू० से भिन्न है। इस सांस्कृतिक काल को 600 से 300 ई०पू० के मध्य रखा गया है। पात्र-परम्पराओं के अतिरिक्त शीशे और अर्दरत्नों के मन्के, पशुओं की मृणमूर्तियाँ, टेरा कोटा डिस्क आदि उपलब्ध हुईं हैं। इस धरातल से न तो कोई सिक्के मिले हैं और न ही ईंटों के भवन और संरचनाएँ ही। लेकिन उत्खनन कर्ता के अनुसार यह अनुपलब्धता सीमित उत्खनन क्षेत्र का कारण हो सकता है।

द्वितीय सांस्कृतिक काल के प्रारम्भ और प्रथम सांस्कृतिक काल के अन्त में समय का कोई स्पष्ट अन्तराल नहीं दिखाई पड़ता। लेकिन

1- सिन्हा, के०के० [1959], एक्सकवेशन एट श्रावस्ती, बी०एच०यू०, वाराणसी।

दोनों संस्कृतियों के भौतिक अवशेषों में बड़ा परिवर्तन दिखाई पड़ता है । सम्भवतः द्वितीय सांस्कृतिक काल के लोगों की आवश्यकताएँ बढ़ गईं और उनका वाह्य केन्द्रों से सम्पर्क बढ़ गया । इस काल की पात्र-परम्परा मुख्यतः दैनिक उपयोग की है । इस चरण से हुई स्थानीय स्तर पर बने अर्द्धरत्नों के मनके, शीशे के मनके उपलब्ध हुए हैं । बड़ी संख्या में चोहे के उपकरण और हड्डी के वाणाग्र उपलब्ध हुए हैं । इसी चरण में नगर को मिट्टी की रक्षा प्राचीर से सुरक्षित किया गया था । जिसके उपर पकी मिट्टी की ईंटें लगाई गई थी । इस प्राचीर का निर्माण कोटिन्य के अर्थशास्त्र में वर्णित रक्षा प्राचीर के अनुरूप दिखाई पड़ता है । घरों का निर्माण पकी ईंटों से किया गया है । मुहरों, सिक्के, लेख रहित ढली हुई मुद्राएँ आहत मुद्राएँ और अयोध्या की स्थानीय मुद्राएँ उपलब्ध हुई हैं । ईसा की प्रारम्भिक शताब्दी में इस चरण का अन्त हो जाता है । और इसके बाद सिर्फ धार्मिक केन्द्र के रूप में ही इसकी पहचान/मान्यता थी ।

तृतीय सांस्कृतिक काल के प्रमाण सीमित क्षेत्र में उपलब्ध हुए हैं । ऐसा लगता है कि नगर के रूप में यह स्थल वीरान हो गया था लेकिन प्राचीन अवशेषों के उपर कुछ क्षेत्रों में लोग रहते थे । तृतीय सांस्कृतिक काल को कर्तुर्य पाँचवी शताब्दी ईस्वी में रखा गया है । काह्यान भी जब पाँचवी शताब्दी ईसवी के प्रारम्भ में यहाँ आया तब यह स्थल वीरान एवं आवास रहित था ।

नन्दिग्राम :- अयोध्या से 16 किलोमीटर दक्षिण में नन्दिग्राम और उसके समीप के क्षेत्रों में इस अभियान दल द्वारा कुछ उत्खनन किये गये थे । तमसा नदी के तट पर स्थित नन्दिग्राम वाल्मीकि रामायण के अनुसार वह स्थान था जहाँ से भरत ने राम के वनवास के समय शासन किया था । यहाँ के उत्खनन से अयोध्या की ही तरह की प्राचीनता का प्रमाण प्रस्तुत करने वाली पुरातामग्रियाँ उपलब्ध हुई हैं । यद्यपि आजकल नन्दिग्राम तमसा के उत्तरी तट पर स्थित है लेकिन इसके दक्षिणी तट पर स्थित राहेट टीले के उत्खनन से महत्वपूर्ण पुरावशेष उपलब्ध हुए हैं ।

अयोध्या :- अयोध्या में प्राचीन ध्वंसावशेष लगभग 4-5 मिलीमीटर की परिधि में फैले हुए हैं जो समीपवर्ती धरातल से लगभग 10 मीटर ऊँचे हैं । इलाहाबाद विश्वविद्यालय के श्री विजय शंकर ने 1961-62 में अयोध्या के कई टीलों का सर्वेक्षण किया था और यहाँ की पुरातात्विक सम्पन्नता का सूक्ति दिया था । उन्हें सरयू नदी के तट पर 7.60 मीटर मोटे नदी के अनुभाग से एन० वी० पी० पात्र-परम्परा के बर्तन उपलब्ध हुये हैं । रिग्वेद और सोकेज जार भी यहाँ पर विद्यमान थे¹ । इस स्थल की प्राचीनता तथा सांस्कृतिक अनुक्रम के निर्धारण के लिए 1969-70 में बनारस हिन्दू विश्वविद्यालय के ए० के० नारायण ने टी० एन० राय और पुरुषोत्तम सिंह की सहायता से उत्खनन किया था । सरयू नदी द्वारा काटे गये इसके प्राचीन अनुभागों में दीर्घकालीन आवास के प्रमाण मिलते हैं जो अयोध्या के प्राचीन स्थल के उत्तर भाग में आवासीय प्रमाण प्रस्तुत करते हैं ।

1. इण्डियन आर्कियोलोजी : ए रिब्यू § 1961-62 § पृ० - 53 ।

बनारस हिन्दू विश्वविद्यालय के पुरातात्विक दल ने यहाँ 3 स्थलों पर उत्खनन कार्य किया था - जैन घाट के समीप, लक्ष्मण टेकरी और नल टीला¹। प्रथम दो स्थलों के उत्खनन में तीन सांस्कृतिक कालों का अनुक्रम प्राप्त हुआ था। यहाँ प्रथम और द्वितीय काल में सत्यता थी पर तृतीय काल के पहले समय का एक अन्तराल था। तीसरे स्थल, जो अपेक्षाकृत निकले धरातल पर है, के उत्खनन में केवल प्रथम सांस्कृतिक काल के प्रमाण उपलब्ध हुये थे। प्रथम सांस्कृतिक काल में एन० वी० पी० वेयर § उत्तरी कृष्ण मार्जित पात्र-परम्परा § मोटा ग्रे वेयर और इसका समकालीन रेड-वेयर के पात्र-खण्ड प्राप्त हुये हैं। इस काल की अन्य पुरा-सामग्रियों में पकी हुई मिट्टी का कूड़ा, गोलियाँ, पहिये, हड़डी के बने हुए वाणाग्र तथा ताबे, क्रिस्टल, शीशा और मिट्टी के बने हुए मन्के उल्लेखनीय हैं। इस सांस्कृतिक काल के परवर्ती धरातल से भूरे रंग की 6 मानव मृणमूर्तियाँ, कई पशु मृणमूर्तियाँ और दो अयोध्या सिक्के उपलब्ध हुए हैं। इस उत्खनन में कुछ लोह उपकरण भी प्राप्त हुये हैं। उल्लेखनीय है कि अयोध्या नगर की कुछ ताम्र मुद्रायें जिन पर प्रथम शताब्दी ई० पू० की ब्राह्मी लिपि में 'अजुवे' लिखा है 1970-71 में भी मिली थी²। इस पुरातात्विक दल ने कुबेर टीले का भी गहन सर्वेक्षण किया था जिसकी पहचान - कनिष्क ने बौद्ध स्तूप से की थी। यहाँ 39 × 23 × 6 सेंटीमीटर के आकार के ईंटों से निर्मित प्राचीन स्मारक के कई स्तर प्राप्त हुये थे।

1. इण्डियन आर्कियोलोजी : ए रिब्यू § 1969-70 §, पृ० 40 - 41 ।

2. इण्डियन आर्कियोलोजी : ए रिब्यू § 1970-71 §, पृ० 63 ।

'आर्कियोलोजी आफ दी रामायण साइट्स' प्रोजेक्ट के अन्तर्गत सेन्टर आफ एडवान्स्ड स्टडी शिमला के बी० बी० लाल ने भारतीय पुरातत्व सर्वेक्षण के के० वी० सोन्दरराजन तथा के० एन० दीक्षित के साथ सम्मिलित रूप से रामकथा से संबंधित अयोध्या के 14 स्थलों का 1975-76, 1976-77 तथा 1979-80 ई० में उत्खनन किया था¹ ।

अयोध्या नगर के प्राचीन क्षेत्रों के दो प्रमुख स्थलों का उत्खनन कार्य 1976-77 में किया गया - पहला रामजन्मभूमि टीला का और दूसरा हनुमानगढ़ी के पश्चिम में स्थित छुले हुए क्षेत्र में² । इसके अतिरिक्त सीता की रसोई-स्थल पर भी कुछ उत्खनन हुआ । उत्खनन में स्थल की प्राचीनता निर्धारण में कतिपय महत्वपूर्ण तथ्य प्रकाश में आये । यहाँ पर सर्वप्रथम मानव आवासीय जमाव एन० वी०पी० पात्र-परम्परा {एन०वी०पी०डब्ल्यू०} संस्कृति का था जिसमें कई रंगों के साथ धुंधले काले रंग से चित्रित रेखीय चित्रों से युक्त धूसर रंग के पात्र-छाउ भी उपलब्ध हुए थे³ । जो श्रावस्ती, पिपरहवा, कौशाम्बी आदि नमूनों के

1. इण्डियन आर्कियोलोजी : ए रिब्यू {1976-77}, पृ० 52-53 ।

2. इण्डियन आर्कियोलोजी : ए रिब्यू {1979-80}, पृ० 76-77 ।

3. अयोध्या में बी०बी० लाल द्वारा किये गये उत्खनन में निकले धरातल से पी० जी० डब्ल्यू० पात्र परम्परा के जो पात्र-छाउ उपलब्ध हुए हैं उनका फ्रेड्रिक {अनुभाग} मोटा है और उन पर धुंधले रेखीय चित्र बने हैं । ऐसे पात्र-छाउ कौशाम्बी के उत्खनन से भी उपलब्ध हुए हैं । क्योंकि ये पात्र-छाउ विशिष्ट {टिपिकल} चित्रित धूसर पात्र छाउओं से भिन्न हैं । इसलिए इन्हें पुरातत्ववांद्द चित्रित धूसर पात्र-परम्परा की संस्कृति के स्थलों के अन्तर्गत नहीं रखते । अधिक जानकारी के लिए अग्रवाल डी०पी० {1984} आर्कियोलोजी आफ इण्डिया, पेज 253 का अवलोकन किया जा सकता है ।

चित्रित धूसर पात्रपरम्परा ४पी० जी० उ० उ० के समान हैं। ये पात्र-छाउ हस्तिनापुर, मथुरा और अहिच्छत्र के चित्रित धूसर पात्र-परम्परा की संस्कृति के परवर्ती चरण का प्रतिनिधित्व करते हैं। मथुरा, श्रावस्ती, कौशाम्बी आदि स्थलों से प्राप्त तिथियों के आलोक में उत्खनन कर्तवियों ने जन्मभूमि के इस आवासीय जमाव की तिथि सातवीं श० ई० पू० निर्धारित की है। यह टीला तृतीय शताब्दी ई० तक आबाद रहा जैसा कि कई निर्माणात्मक चरणों से प्रतीत होता है।

प्रारम्भिक चरणों में लकड़ी, घास-पूस और मिट्टी के घरों का निर्माण किया जाता था, लेकिन बाद में पकी ईंटों का प्रयोग किया जाने लगा। जन्मभूमि क्षेत्र के उत्खनन में ईंटों से निर्मित एक विशाल दीवाल के प्रमाण उपलब्ध हुए हैं जिसकी पहचान रक्षा-प्राचीर से की जा सकती है। इस विशाल दीवाल

के ठीक नीचे कच्ची मिट्टी की ईंटों से निर्मित एक ढाँचा उपलब्ध हुआ था। इस चरण के उपरी धरातल में जिसे संभवतः तृतीय श० ई० पू० से प्रथम श० ई० पू० के मध्य के रक्षा-प्राचीर के परवर्ती चरण से संबंधित किया जा सकता है - पकी मिट्टी के रिंगकेल प्राप्त हुए हैं। ऐसा प्रतीत होता है कि रक्षा-प्राचीर एक गहरी खाई से युक्त थी, जो आंशिक रूप से प्राकृतिक मिट्टी में खोदी गयी थी। इसी तरह हनुमानगढ़ी के पास के उत्खनन में भी एन०वी०पी०उ० उ० और परवर्ती कालों के ढाँचे, कई प्रकार के रिंगकेल जिन्हें परवर्ती एन० वी० पी० काल में मिलने वाले केज आकार के ईंटों से निर्मित कूप भी सम्मिलित हैं, प्राप्त हुए हैं

अयोध्या के प्राचीन टीलों के अधिकांश भाग संभवतः नदी द्वारा बहा दिये गये हैं। एन० वी० पी० जमाव के ऊपर यहाँ गहरे लाल रंग का जमा हुआ स्तर है¹। इस

1. लाल बी० बी० से शर्मा, जी० आर० को प्राप्त व्यक्तिगत जानकारी।

प्रमाण के आधार पर शूंग की द्वितीय राजधानी अयोध्या में पतञ्जलि द्वारा उल्लिखित झण्डो-यूनानी आक्रमण का संकेत मिलता है। इसी अभिक्रान्त के कारण अयोध्या में एक युग का अन्त हुआ और एन० वी० पी० संस्कृति नष्ट हुई।

इस उत्खनन में बहुत सी महत्वपूर्ण पुरासाधनियाँ उपलब्ध हुई थीं - लगभग आधा दर्जन मुहरें, 70 सिक्के और एक सौ से अधिक मृन्मूर्तियाँ। इसमें राजा वासुदेव की मिट्टी की मुहर विशेष उल्लेखनीय है। इस राजा के द्वितीय शताब्दी ई० पू० के अयोध्या के सिक्के भी उपलब्ध हुए हैं। इसी काल से संबंधित मूलदेव एक सिक्का और एक भूरे रंग की कायोत्सर्ग मुद्रा में मानव मृन्मूर्ति {जो जैन केवलिन की प्रतीक होती है} उपलब्ध हुई है। कर्तुर्ग श० ई० पू० के धरातल से उपलब्ध यह मृन्मूर्ति संभवतः सम्पूर्ण भारतवर्ष में अपने प्रकार की सबसे प्राचीन मूर्ति है। पकी मिट्टी की बनी हुई बड़े आकार की धार्मिक मृन्मूर्तियाँ प्रथम श० ई० के धरातल से हनुमानगढ़ी से अधिक संख्या में उपलब्ध हुई हैं जो अहिच्छत्र के उत्खनन से प्राप्त बी० एस० अग्रवाल द्वारा वर्णित तथाकथित विदेशी प्रकार की मृन्मूर्तियों की तरह हैं।

प्रारम्भिक ऐतिहासिक काल के महत्वपूर्ण खोजों में प्रथम द्वितीय श० ई० के धरातल से उपलब्ध राउलेट्टेड वेयर के पात्र-झण्डों का उल्लेख किया जा सकता है जो ईशा की प्रारम्भिक शताब्दियों में अयोध्या में बड़े पैमाने पर व्यापार एवं

1. शर्मा, जी० आर० {1980}, रेड इस्क्रिपसन आफ मेनाण्डर एण्ड झण्डोग्रीक इन्वेजन आफ दी गंगा वैली, इलाहाबाद।

वाणिज्य का सँकित करते हैं। यह व्यापार जलमार्ग से होता था। सरयू नदी का गंगा से छपरा में संगम होता है। गंगा नदी के मार्ग से अयोध्या का सम्बन्ध पूर्वी भारत के ताम्रलिप्ति जैसे नगरों से था¹। हाल के समय तक सरयू और गंगा नदियों द्वारा बड़ी आकार की नावों से व्यापार होता था। राउलेट्टेड वेयर की खोज से देश के अन्तर्द्वी भागों से व्यापार एवं वाणिज्य का प्रमाण उपलब्ध हुआ है।

इस उत्खनन में यहाँ गुप्तकाल के आवासीय जमाव प्राप्त हुए हैं। प्रारम्भिक ऐतिहासिक काल के जमावों के बाद यहाँ के आवासीय जमाव में एक अन्तराल दिखाई पड़ता है। ग्यारहवीं शताब्दी ई० के आस-पास यह स्थल फिर से आबाद हुआ। ईंटों और चूने से निर्मित मध्यकाल की एक फर्श इस धरातल से प्राप्त हुई है²।

1979-80 ई० में अयोध्या में 'आर्कियोलोजी आफ द रामायण साइट्स' प्रोजेक्ट के अन्तर्गत सेन्टर आफ एडवान्स स्टडी शिमला के प्रो० वी०बी० लाल और भारतीय पुरातत्व सर्वेक्षण के के० एन० दीक्षित के संयुक्त तत्वाधान में उत्खनन कार्य पुनः प्रारम्भ किया गया। इस वर्ष के उत्खनन का मुख्य उद्देश्य इस लक्ष्य का पता लगाना था कि क्या एन० वी० पी० उबन्धू० काल के पहले का कोई आवासीय जमाव अयोध्या में है या नहीं ?

1. देश पाण्डे, एम० एन० §1969§, रोमन पाटरी, पाटरीज इन एशियेन्ट इंडिया

2. इण्डियन आर्कियोलोजी : ए रिव्यू, §1976-77§, पृ० 52 - 53 ।

इस उत्खनन से यह पता चला कि यहाँ का प्राचीनतम काल सातवीं श० ई० पू० के प्रारम्भ में एन०वी०पी०उ०ब०ल्यू० के प्रथम चरण से संबंधित किया जा सकता है और यह क्षेत्र पी०जी०उ०ब०ल्यू० के विस्तार क्षेत्र के बाहर था । प्रारम्भिक चरण में एन०वी०पी०उ०ब०ल्यू० पात्र परम्परा के बर्तन पतले अनुभाग वाले अच्छी तरह पके हुए, ककदार पालिश से युक्त और काले ब्लैक, स्टील ग्रे, गिआा सिल्वरी, सुनहले आदि विभिन्न रंगों के हैं । कुछ बर्तनों के प्रकार ऐसे हैं जो इसी चरण में मिलते हैं । एन०वी०पी०उ०ब०ल्यू० के साथ मिलने वाली लाल पात्र परम्परा के प्रकारों में प्रथम चरण से मध्यवर्ती और परवर्ती चरणों में परिवर्तन दिखायी पड़ता है । मृमूर्तियों में विकास के चिन्ह परिलक्षित होते हैं । ये अधिक संख्या में उपलब्ध हुए हैं । उल्लेखनीय अन्य पुरासामग्रियों में जेस्पर, ओट, क्लसिडनी के बने हुए और लगभग सभी धरातलों से मिलने वाले विभिन्न प्रकार के वाट अथवा वेलनाकार टुकड़े और राक क्रिस्टल और दूसरे अर्धरत्नों वाले पत्थर पर पक्षियों और पशुओं के आकार में बने हुए लटकनों का उल्लेख किया जा सकता है । एन०वी०पी०उ०ब०ल्यू० काल में ही पकी ईंटों के मकानों से युक्त नगर नियोजन, पकी मिट्टी के रिंगवेल आदि उपलब्ध हुए हैं लेकिन ये इस संस्कृति के प्रथम चरण से संबंधित नहीं हैं ।

लगभग द्वितीय श०ई०पू० में एन०वी०पी०उ०ब०ल्यू० काल के अन्त के बाद अयोध्या लगातार शुंग, कृषाण और गुप्त युग से मध्यकाल तक आबाद रहा । शुंग काल की पकी ईंटों की बनी हुई एक दीवाल प्रकाश में आयी है । इसी प्रकार गुप्त कालीन एक मकान के प्रमाण भी उपलब्ध हुए हैं । इस स्थल से उपलब्ध गुप्तकालीन मिट्टी के बर्तन शृंगेरपुर और भारद्वाज आश्रम से

उपलब्ध गुप्तकालीन बर्तनों के सदृश हैं। ।

गनवरिया/पिपरहवा :- बस्ती जनपद में स्थित गनवरिया और पिपरहवा स्थलों का उत्खनन 1970-71 से 76-77 तक भारी पुरातत्व सर्वेक्षण के के० एम० श्रीवास्तव ने किया था² । पिपरहवा जहाँ एक बड़ा बौद्ध तीर्थ स्थल है, के उत्खनन से कपिलवस्तु से अंकित मुहरें उपलब्ध हुई हैं, जिसके आधार पर इसकी पहचान शाक्य राज्यानी कपिलवस्तु के रूप में की गयी है । लगभग सात मीटर मोटे यहाँ के आवासी जमाव को चार सांस्कृतिक कालों में विभाजित किया गया है - प्रथम सांस्कृतिक काल जिसे आठवीं शताब्दी ई० पू० से छठी शताब्दी ई०पू० के बीच रखा गया है, से कुछ धूसर पात्र-परम्परा † ग्रेवेयर †, कृष्ण लेपित पात्र - परम्परा † ब्लैक ग्लेस वेयर † और लाल पात्र-परम्परा † रेड वेयर † के पात्र प्राप्त हुए हैं । इस काल के आवासों का निर्माण मिट्टी से किया गया है । उत्खनन में मिट्टी, शीशे और अर्दरत्नों के मन्के तथा कुछ शीशे की वृद्धियाँ भी प्राप्त हुई थी । कोई अन्य पाषाण उपकरण नहीं मिला था, लेकिन लोहे और तांबे की साभग्रियाँ प्राप्त हुई थी । पहली बार यहाँ से लोहे का फाल प्राप्त हुआ । द्वितीय सांस्कृतिक काल जिसे छठी शताब्दी ई०पू० से द्वितीय शताब्दी ई०पू० के मध्य रखा गया है, से एन०वी०पी०डब्ल्यू० संस्कृति के प्रमाण मिले हैं । बड़े पैमाने पर संरचनात्मक क्रिया-कलापों के प्रमाण उपलब्ध होते हैं । इस काल

1. इण्डियन आर्कियोलोजी : ए रिब्यू † 1979-80 †, पृ० 76-77 ।

2. इण्डियन आर्कियोलोजी : ए रिब्यू † 1970-71 † से 1976-77 † तक में प्रकाशित रिपोर्ट ।

के परवर्ती चरणों से कई कमरों और बरामदों से युक्त बड़े और छोटे घर प्राप्त हुए हैं। पशु और मानव मृत्तुमूर्तियों के अतिरिक्त मिट्टी के मन्के, चूड़ियाँ, थपुजा, गाड़ी का पहिया और खिलौना गाड़ी आदि प्राप्त हुए हैं। अर्धरत्नों और शीशे के मन्के इस चरण से भी प्राप्त होते हैं। इसके परवर्ती चरण से सिकके भी उपलब्ध हुए हैं। तृतीय सांस्कृतिक काल से शुंग कालीन और कर्तुर्ध सांस्कृतिक काल से कुषाण युग के अवशेष प्राप्त हुए हैं¹।

लखनेश्वरडीह :- उत्तर प्रदेश के बलिया जन्पद में स्थित इस स्थल का सीमित क्षेत्र में एम० एम० नागर द्वारा 1956-57 में उत्खनन किया गया था। जिससे पत्थर और मिट्टी की सामग्रियाँ तथा एन०बी०पी०डब्ल्यू० के पात्र छाउ प्रति-वेदित किये गये हैं। क्योंकि प्रकाशित विवरणों में अधिक जानकारी उपलब्ध नहीं है, इसलिए इस स्थल को लौह काल के किस चरण से सम्बद्ध किया जाय यह निश्चित नहीं है²।

सूतीपार :- बलिया जन्पद में स्थित इस स्थल का भारतीय पुरातत्व सर्वेक्षण के बी० आर० मणि ने अभी हाल में पुरातात्विक अन्वेषण प्रारम्भ किया। यहाँ से एन०बी०पी०डब्ल्यू० और पूर्व एन०वी०पी० के पात्र छाउ प्राप्त हुए हैं। विस्तृत रिपोर्ट के प्रकाशन के अभाव में सम्पूर्ण जानकारी दे पाना संभव नहीं है।

1. श्रीवास्तव, के० एम० § 1986§, डिस्कवरी आफ़ कालवत्त, नई दिल्ली।

2. इण्डियन आर्कियोलोजी : ए रिब्यू § 1956-57 §, पृ० 29

बक्सर :- चरितर वन के नाम से स्थानीय रूप में विख्यात बक्सर बिहार के शाहाबाद जनपद में स्थित है। इस स्थल का उत्खनन 1963-64 और 65-66¹ में लाला आदित्य नारायण ने बी०पी० सिन्हा के निर्देशन में किया था। यहाँ के प्रथम सांस्कृतिक काल से एन०बी०पी०डब्ल्यू०, ब्लैक ऐण्ड रेडवेयर, रेडवेयर, लोह उपकरण, हड्डी के वाणाग्र, शुरुमा लगाने की सलाई, आहत सिक्के, नारी और पशु मृमूर्तियाँ तथा अर्द्धरत्नों पर बने मनके प्राप्त हुए हैं। बहुत कुछ मृमूर्तियाँ प्राथमिक शैली में प्राप्त होती हैं। द्वितीय सांस्कृतिक काल में ईसा की प्रारम्भिक शताब्दी से संबंधित पुरासामग्रियाँ उपलब्ध हैं, जिनमें कृषाण शैली से निर्मित मृमूर्तियाँ, मिट्टी के बर्तन सम्मिलित हैं। कई मुहूर्ते, मनके, लोहे के उपकरण और एक बड़ी दीवान भी प्राप्त हुई थी। द्वितीय सांस्कृतिक काल के उपरान्त स्थल काफी समय तक वीरान रहा। मध्य युग में यहाँ पुनः अधिवास के प्रमाण तृतीय सांस्कृतिक काल से मिलते हैं। जिनमें जहाँगीर और शाहजहाँ के कुछ चाँदी के सिक्के और कांचित पात्र-परम्परा के बर्तन सम्मिलित हैं।

उपलब्ध विवरणों से स्पष्ट है कि यह स्थल परवर्ती एन०बी०पी०डब्ल्यू० चरण से सम्बन्धित है। लेकिन 1963-64 के उत्खननों से कुछ प्राचीन धरातल का भी स्केत मिलता है।

पटलपुर :- प्राचीन पाटलिपुत्र के वास्तविक पहचान के सम्बन्ध में पटना के कई स्थलों का उत्खनन किया गया। अलेक्जेंडर कनिंघम ने 1880 के आसपास

1. इण्डियन आर्कियोलोजी : ए रिव्यू {1963-64}, पृ० 8 और {1965-66}

यहाँ के कुछ टीलों पर उत्खनन किया, लेकिन इससे कुछ खास उपलब्ध नहीं हुआ। 1892 में एल० ए० बेकन ने बुलन्दी बाग, छोटी पहाड़ी, तापी मण्डी और क्रमहार के उत्तर पूर्व में महाराजगुड तथा रामपुर, बहादुरपुर और पृथ्वीपुर में उत्खनन किये गये। कुछ स्थलों पर उन्हें लकड़ी की शहतीरों और लकड़ी की अन्य सामग्रियाँ उपलब्ध हुई थी। तिथिक्रम की दृष्टि से महत्वपूर्ण एक शीशु स्तम्भ का टुकड़ा भी उपलब्ध हुआ था। 1897-98 में पी० सी० मुखर्जी ने लहानीपुर में किये गये छोटे उत्खनन से कई आहत सिक्के और चन्द्रगुप्त द्वितीय विक्रमादित्य के सिक्के प्राप्त किये। 1912-13 में बी०बी० स्पूना ने बुलन्दीबाग और क्रमहार का उत्खनन किया। बुलन्दीबाग के उत्खनन में लकड़ी की शहतीरें, लेखरहित और ढली हुई मुद्राएँ, मानव मृत्तुतियाँ और एक रथ का पहिया प्राप्त हुआ। क्रमहार में मौर्ययुगीन स्तम्भ युक्त हाल कुषाण और गुप्त कालीन आहत सिक्के प्राप्त हुए हैं। 1926-27 में बुलन्दीबाग का पुनः उत्खनन किया गया था, जिसमें लकड़ी और ईंटों के अवशेष प्राप्त हुए लेकिन इन उत्खननों से मौर्य युग के पहले के कोई भी अवशेष उपलब्ध नहीं हुए। अतः 1955-56 में¹ के०पी० जायसवाल शोधसंस्थान की ओर से अनन्त सदाशिव अत्तेकर के नेतृत्व में बी० के० मिश्रा ने उत्खनन कार्य प्रारम्भ किया। उत्खनन से प्राप्त सांस्कृतिक जमाव को पाँच सांस्कृतिक कालों में विभाजित किया गया है। प्रथम चार सांस्कृतिक कालों में क्रमबद्धता है, जो 600 ई०पू० से लेकर 600 ई०पू० के मध्य रखे गये हैं तथा पाँचवाँ सांस्कृतिक काल 1600 ई० के प्रारम्भ का है।

1. सिन्हा, बी०पी० §1970§, पाटलिपुत्र एक्स्पोज़िशन 1955-56, पटना।

प्रथम 'संस्कृत' काल से 600 ई० पू० से लेकर 150 ई० पू० के बीच के सांस्कृतिक अवशेष प्राप्त हुए हैं, जिसे एन०बी०पी०डब्ल्यू० संस्कृति का नाम दिया गया है। द्वितीय सांस्कृतिक काल 150 ई०पू० से 100 ई० के बीच का है। जिसमें अवनत के प्रमाण दिखाई पड़ते हैं। तृतीय सांस्कृतिक काल 100 ई० से 300 ई० के बीच का है, में एन०बी०पी०डब्ल्यू० का प्रयोग पूर्णतः समाप्त हो जाता है। प्रकाशित विवरणों के आधार पर इस स्थल के एन०बी०पी०डब्ल्यू० संस्कृतिक के दो चरणों की पहचान की जा सकती है। यहाँ के प्रथम सांस्कृतिक काल प्रारम्भिक प्राक संरचनात्मक चरण के एन०बी०पी०डब्ल्यू० संस्कृति से संबंधित है और द्वितीय सांस्कृतिक काल परवर्ती एन०बी०पी०डब्ल्यू० संस्कृति का है। पाटलिपुत्र के ही अन्तर्गत कंकणबाग में भी पुरातत्त्वविदों ने उत्खनन कार्य किये थे। क्योंकि यहाँ से सीवर लाइन छोदते समय मौर्य युगीन मूर्तियाँ एन०बी०पी०डब्ल्यू० और कुछ काष्ठ स्तम्भों के अवशेष उपलब्ध हुए थे। अतएव विस्तृत उत्खनन न हो पाने के कारण इसे भी एन०बी०पी०डब्ल्यू० और परवर्ती एन०बी०पी०डब्ल्यू० संस्कृति से सम्बद्ध किया गया।

वैशाली :- वैशाली को उत्तरी बिहार में पूर्व के मुजफ्फरपुर जिले के बसाद गाँव से समीकृत किया गया है, लेकिन अब वैशाली नाम से एक नया जिला बन गया है। रामायण और महाभारत ग्रन्थों में भारत के प्राचीन नगरों में इसकी गणना की गई है। लिखितियों की राजधानी, महावीर का जन्मस्थान और अशोक स्तम्भ की यहाँ पर उपलब्धि के कारण यह स्थल पुरातात्विक दृष्टि से

महत्वपूर्ण है। बुद्ध की मृत्यु के 150 वर्ष बाद द्वितीय बौद्ध संगीत का आयोजन भी यहाँ पर हुआ था। 1903-04 में टी० व्यास ने और 1913-14 में बी०बी० स्पूनर ने इस स्थल का उत्खनन किया और बाद में 1957-58 और 1961-62 के बीच के० पी० जायसवाल शोधसंस्थान द्वारा उत्खनन कार्य किया गया। यहाँ पर जिन क्षेत्रों में उत्खनन किया गया उनमें प्राचीन तालाब, स्तूप, राजा विशाल का गद्द, धीमेन का तला, ककुनदास, गिरिया और लालपुरा प्रमुख हैं। लालपुरा से यहाँ के प्रमुख सांस्कृतिक जमाव प्राप्त हुए हैं। जिसे 500 ई०पू० से लेकर 500 ई० तक के चार सांस्कृतिक कालों में विभाजित किया गया है।

प्रथम सांस्कृतिक काल प्रथम ए और प्रथम बी दो उपचरणों में विभाजित है। प्रथम ए उपचरण में ब्लैक रेंड रेड वेयर, रेड वेयर, एन०बी०पी०उ०ब्ल्यू०, हड्डी के वाणाग्र, लोहे के उपकरण आदि प्राप्त हुए हैं। कई धूसर पात्र {ग्रेवेयर} भी उपलब्ध हुए हैं। जिनमें से कुछ पर काले रंग के चित्र बनाये गये हैं। इस चरण से किसी भी संरचना के प्रमाण नहीं मिलते। प्रथम बी उपचरण 300 से 150 ई०पू० के मध्य रखा गया है, जिसमें एन०बी०पी०उ०ब्ल्यू० और ग्रेवेयर चकती रहती है तथा पकी ईंटों की बनी दीवारें और अर्द्धरत्नों के मन्के, नाग की मूर्तियाँ मिलती हैं।

द्वितीय सांस्कृतिक काल जिसे 150 से 100 ई० के मध्य रखा गया है, में एन०बी०पी०उ०ब्ल्यू०, बाहत और ढली हुई मुद्राएँ पूजार्थक फलक आदि उपलब्ध हुए हैं। तृतीय और चतुर्थ सांस्कृतिक काल जो क्रमशः 200 से 300 ई० और 300 से 500 ई० के मध्य के हैं, से पकी ईंटों से बनी संरचनाएँ, मिट्टी की मुहरें और गुप्त काल की प्रतिमाएँ प्राप्त हुई हैं। वैशाली के उपकरणों में एन०बी०पी०उ०ब्ल्यू० संस्कृति के प्रारम्भिक और परवर्ती दोनों चरणों के प्रमाण प्राप्त होते हैं।

1. सिन्हा, बी०पी० और राय, एस०आर० {1969}, वैशाली, उत्तर प्रदेश, वैशाली, 1950

राजगिरि :- पटना से लगभग 100 किलोमीटर दक्षिण-पूर्व स्थित राजगिरि का उल्लेख महाभारत में भी मिलता है। यह मगध की राजधानी तथा बिम्बिसार और अजातशत्रु के समय में महात्माबुद्ध यहाँ कई बार आये थे। इस स्थल का उत्खनन अमलानन्द घोष ने 1950 में किया था, और इसके सांस्कृतिक जमाव को चार सांस्कृतिक कालों में विभाजित किया।

प्रथम सांस्कृतिक काल को पाँचवीं शताब्दी ई० पू० के पहले माना गया है। द्वितीय सांस्कृतिक काल से एन०बी०पी०डब्ल्यू० संस्कृति के प्रमाण मिलने लगते हैं। यहाँ से दाह संस्कार के आद शवाधान के प्रमाण मिलते हैं। तृतीय और चतुर्थ सांस्कृतिक कालों को प्रथम शती ई० पू० से प्रथम शती ई० के बीच में रखा गया है।

1953-54 में डी०आर० पाटिल ने यहाँ पुनः उत्खनन किया जिससे बौद्ध विहार और अन्य प्रमाण उपलब्ध हुए। एन०बी०पी०डब्ल्यू० संस्कृति से सम्बद्ध वलय कूप भी प्राप्त हुए हैं। 1961-62 और 1962-63 में रघुवीर सिंह ने यहाँ पर पुनः उत्खनन किया। जिससे एन०बी०पी०डब्ल्यू० के प्रमाण उपलब्ध हुए। इन उत्खननों से एन०बी०पी०डब्ल्यू० संस्कृति के प्रारम्भिक और परवर्ती दोनों चरणों के प्रमाण उपलब्ध हुए हैं।

अपसद् :- बिहार के नेवादा जगद में स्थित अपसद् का उत्खनन 1973-74 से लेकर 1983-84 के बीच पी०सी० प्रसाद द्वारा किया गया। यहाँ के सांस्कृतिक जमाव दो चरणों में विभक्त किये गये हैं। प्रथम में एन०बी०पी०डब्ल्यू०

ब्लैक वेयर, ब्लैक एण्ड रेड वेयर और एक लोहे का उपकरण, हाथी दाँत और मृण्मूर्तियाँ प्राप्त हुई हैं। द्वितीय चरण से परवर्ती गुप्त काल के विश्वमन्दिर के अवशेष मिले हैं। अपसद् को एन०बी०पी०उ०ब०न्यू० संस्कृति के परवर्ती चरण के अन्तर्गत रखा गया है।

चन्द्रहाडीह :- उत्तरी बिहार के मुजफ्फरपुर जिले में स्थित इस स्थल का उत्खनन 1977-78 में किया गया। उत्खनन से प्राप्त महत्वपूर्ण सामग्रियों में एन०बी०पी०उ०ब०न्यू० और ग्रेवेयर के पात्र एवं इस संस्कृति के अवशेष प्राप्त हुए हैं¹।

कटरागढ़ :- बिहार के मुजफ्फरपुर जिले में स्थित इस स्थल का उत्खनन 1975-76 से लेकर 1979-80 तक किया गया। जिसके परिणामस्वरूप एन०बी०पी०उ०ब०न्यू०, काले रंग से चित्रित धूसर पात्र {ग्रेवेयर और रेडवेयर} प्राप्त हुए हैं। परवर्ती सांस्कृतिक जमाव से शृंग कुषाण और पाल काल के अवशेष उपलब्ध हुए हैं। इस स्थल के उत्खनन के विस्तृत विवरण अभी प्रकाशित नहीं हुए हैं²।

बलिराजगढ़ :- उत्तरी बिहार के दरभंगा से 80 किलोमीटर उत्तर-पूर्व स्थित इस स्थल पर 1962-63 में रघुवीर सिंह और एस० मुखर्जी द्वारा किए गए उत्खनन से रक्षा प्राचीर के नीचे के जमाव से एन०बी०पी०उ०ब०न्यू० के पात्र छूट उपलब्ध हुए यहाँ की रक्षा प्राचीरके तीन चरणों के प्रमाण उपलब्ध हुए हैं। जिसका निर्माण द्वितीय शताब्दी ईसा पूर्व में किया गया था, जो पाल युग तक उपयोग में आई।

1. इण्डियन आर्कियोलोजी : ए रिब्यू {1977-78}, पृ० 15।

2. इण्डियन आर्कियोलोजी : ए रिब्यू {1975-76 से लेकर 1979-80 तक} प्रकाशित रिपोर्ट।

अन्य पुरा सामग्रियों में सिक्के, हड्डी की सामग्रियाँ और कुछ शुंगलादीन मृमूर्तियाँ सम्मिलित हैं ।

उक्त महत्वपूर्ण उत्खननों के स्थलों के विवरण से स्पष्ट है कि अधिकतर उत्खनन उध्वाधर विधि से किया गया है, जिसे स्थलों की सांस्कृतिक अनुक्रम और स्तरीकरण स्पष्ट हुआ है । इन संस्कृतियों के अन्य पक्षों पर बहुत कम प्रकाश पड़ा है । गंगा घाटी के अधिकांश पुरास्थल उँचे टीलों के रूप में मिलते हैं, जिन पर यदि बड़े क्षेत्र में उत्खनन किया भी जाये तो निकले धरातल पर पहुँकते-पहुँकते उत्खनन का क्षेत्र सीमित हो जाता है । फिर भी उपलब्ध अवशेषों के आधार पर यह कहा जा सकता है कि मध्य गंगा घाटी में प्रारंभिक ऐतिहासिक युग की एन०बी०पी०उ०ब०न्यू० संस्कृति के स्थल पूर्ववर्ती सांस्कृतिक जमाव के ऊपर मिलते हैं । ऐसे स्थल बहुत कम हैं जहाँ एन०बी०पी०उ०ब०न्यू० संस्कृति के ब्लैक ऐण्ड रेड वेयर और ब्लैक ग्लिस्स वेयर के साथ मिलने लगते हैं लेकिन लोहे का व्यापक प्रचलन एन०बी०पी०उ०ब०न्यू० संस्कृति का साथ ही दिखाई पड़ता है । एन०बी०पी०उ०ब०न्यू० संस्कृति के प्रारंभिक चरण से जो सांस्कृतिक अवशेष उपलब्ध हुए उनके आधार पर ऐसा प्रतीत होता है कि भारतीय समाज प्रारंभिक ऐतिहासिक काल में भी संभवतः प्राचीन परम्पराओं का जन्दी परित्याग नहीं करता था ।

मकानों का निर्माण एन०बी०पी०उ०ब०न्यू० संस्कृति के प्रारंभिक चरण में बाँस-बल्ली और घास-पूस की झोपड़ियों से अथवा मिट्टी की दीवारों से किया

1. इण्डियन आर्कियोलोजी : ए रिब्यू § 1962-63 से 1974-75 तक § प्रकाशित रिपोर्ट ।

जाता था। एन०बी०पी०उ०ब० संस्कृति के परवर्ती वरण में ही नगरीकरण के स्पष्ट प्रमाण मिलते हैं। आवास स्थल की विकसित प्रक्रिया में जिसमें पकी ईंटों के मकान, मुद्राएं आदि परवर्ती एन०बी०पी०उ०ब० संस्कृति से ही सम्बन्धित हैं। अधिकांश स्थल बड़ी नदियों के तट पर स्थित हैं। सहायक नदियों पर जो स्थल हैं भी उनका आकार छोटा है। जैसा कि आर० एस० शर्मा ने विश्लेषण किया है कि गंगा घाटी में कई स्थलों पर निवास का प्रारम्भ एन०बी०पी०उ०ब० काल से ही होता है। इस युग में इन स्थलों पर निवास क्षेत्र में भी वृद्धि हुई। उदाहरण के लिए - प्रह्लादपुर, खेराडीह और गनवरिया¹। आदि स्थलों पर पहले आवास स्थल टीले के सीमित क्षेत्र में था, लेकिन एन०बी०पी०उ०ब० संस्कृति के समय यह क्षेत्र बढ़ गया। उदाहरण के लिए इसी तरह के प्रमाण एन०बी०पी०उ०ब० संस्कृति के समय में ऊपरी गंगा घाटी के अतरजी खेड़ा तथा कानपुर में किये गये उत्खननों से प्राप्त हुए हैं²। जार्ज परडसी ने मध्य गंगा घाटी में कौशाम्बी और समीपवर्ती क्षेत्रों में पुरातात्विक अन्वेषण किया और इनको भी इसी तरह के प्रमाण उपलब्ध हुए³।

1. शर्मा, आर०एस० [1983], मटेरियल कल्चर्स ऐण्ड सोसल फ़ाउण्डेशन इन एस्सियेन्ट इण्डिया, पृ० - 100, नई दिल्ली।
2. गोड़, आर०सी० [1983], इक्सक्वेन एट अतरजीखेड़ा, पृ० 243 ; लाल मखन [1984], सेटलमेंट हिस्ट्री ऐण्ड राइज आफ सिक्काइजेन इन गंगा-यमुना दोआब, पृ० - 174 ।
3. परडीसी, जार्ज [1985], सेटलमेंट आर्कियोलोजी आफ कौशाम्बी रीजन, मेन ऐण्ड इनव साइड, वेल्थम 9, पृ० 71

इस संस्कृति के स्थलों के विस्तार में स्पष्ट परिवर्तन दिखाई पड़ता है। इस समय पूर्ववर्ती काल की अपेक्षा नदियों से दूर भीतरी भागों में भी इनका विस्तार दिखाई पड़ता है। उदाहरण के लिए सुल्तानपुर जनपद में बहुत से स्थल, तालाबों और झीलों के किनारे प्राप्त हुए हैं। जबकि गोमती जो अपेक्षाकृत इस क्षेत्र की बड़ी नदी है, के तट पर इस संस्कृति के महत्वपूर्ण स्थल नहीं प्राप्त हुए हैं। इसका कारण सम्भवतः इस नदी के भयंकर बाढ़ अथवा इसका बार-बार अपना प्रवाह मार्ग परिवर्तित करना हो सकता है। इस युग में एक स्थल की दूसरे से दूरी भी कम हो जाती है। कहा जा सकता है कि एन० बी० पी० डब्ल्यू० संस्कृति के आवास स्थलों के विस्तार और स्थलों की संख्या में वृद्धि सम्भवतः मानव जनसंख्या में वृद्धि का सूचित करता है।

उपरोक्त सभी संस्कृतियों का पुरातत्व ने जो स्वरूप प्रस्तुत किया है वह प्रारम्भ में आदिम कबीलों की आखेटक और संग्रहक अर्थ व्यवस्था की संस्कृति है जिसके पुनर्निर्माण में वर्तमान काल की जटिलता की जीवन शैली बहुत सहायक है। यद्यपि गंगा के मैदान में इतनी तीव्र गति से सांस्कृतिक

1. कुमार, रवीन्द्र {1989}, आर्कियोलॉजी आफ मिडिल गोमती बेसिन विथ स्पेशल रिफरेंस टू सुल्तानपुर डिस्ट्रिक्ट, पी०एच०डी० उपाधि के लिए प्रस्तुत अप्रकाशित शोध प्रबन्ध, बी०एच०यू०, वाराणसी, डिस्पर्सल आफ स्टैलमेंट इन द मिडिल गोमती बेसिन, इन आर्कियोलॉजिकल इन्वेन्टरी गैशन, इन्डोपैसिफिक प्री हिस्ट्री, 1990, पृ० 192 - 197 ।

विकास हुआ कि अधिकांश जनजातियाँ पिछले कुछ दशकों में ही अपने सांस्कृतिक स्वरूप में परिवर्तन कर चुकी हैं। नव पाषाणिक, ताम्र पाषाणिक और प्रारम्भिक ऐतिहासिक संस्कृतियों का जीवन अभी भी गंगा के मैदान के ग्रामीण जीवन में देखा जा सकता है। विभिन्न ग्रामीण उद्योग, कृषि आदि आज भी प्राचीन काल की तकनीक पर ही आधारित हैं।

उपसंहार
=====

मध्य गंगा का मैदान सांस्कृतिक दृष्टि से प्रारंभ से ही स्पृष्ट रहा है । गंगा और उसकी सहायक नदियों द्वारा सिंचित इस क्षेत्र में यदि एक ओर यहाँ की भूमि को उर्वरा बनाया तो वहीं पर मानव की सांस्कृतिक परम्परा को भी अविच्छिन्न रखा । प्रातिनूतन काल और नूतन काल के बीच की अनुकूल जलवायु के समय मानव ने इस क्षेत्र में पदार्पण किया । गंगा के मैदान में मानव का आगमन अप्रत्याशित नहीं था । बहुत सम्भावना इस बात की है कि विन्ध्य क्षेत्र की भीषण गर्मी और प्राकृतिक आहार की कमी ने मानव को गंगा के मैदान में उतरने के लिए बाध्य किया । मानव का इस क्षेत्रमें स्वभावोन्मूल प्रारंभ में आना-जाना लगा रहा लेकिन कालांतर में मानव ने स्थायी रूप से इस क्षेत्र को अपनी कर्मस्थली बना लिया । प्रारंभिक ऋत्विष्ठ प्रवृत्त और बाद में स्थायी आवास के प्रमाण हमें क्रमशः गढ़वा { बनारस } कुदा और अहिरी { इलाहाबाद } तथा सुलेमान पर्वतपुर, मन्दाह और साल्हीपुर एवं सरायनाहरराय, महदहा, दमदमा आदि स्थलों पर दिखायी पड़ते हैं ।

सांस्कृतिक दृष्टि से सर्व प्रथम अनुपुरापाषाण काल में मानव मध्यगंगा घाटी में आया उस समय इसकी प्रवृत्ति संवरण-शिल्प की थी और इसके स्थायी आवास के प्रमाण हमें कम ही मिलते हैं लेकिन आगे चलकर मध्य पाषाण काल में स्थायी निवास और आवास के प्रमाण हमें प्राप्त होते हैं । इस काल में मानव ने अपने आवास धनुषाकार झीलों और उनसे निकलने वाली

नदियों के तट पर बनाए । आवास अपेक्षाकृत ऊँचाई पर होते थे ।¹

अमोवेश हमें यह परम्परा परवर्ती ऐतिहासिक काल तक अविच्छिन्न रूप से दिखलायी देती है । मध्य पाषाण युग का मानव अपने आवासों का निर्माण अन्डाकार एवं गोलाकार झोपड़ियों के रूप में करता था, इसके प्रमाण हमें प्रतापगढ़ जनपद स्थित महदहा, सरायनाहरराय और दमदमा नामक मध्य - पाषाण कालिक स्थलों से प्राप्त होता है । स्थायी निवास के बावजूद इस काल के मानव की अर्थव्यवस्था शिकार एवं संग्रह पर आधारित थी जंगलों और घास के मैदानों में प्रचुर मात्रा में विभिन्न प्रजाति के सूअर, खरगोश, बाखरों और हिरन जैसे शाकाहारी जानवर थे । इस क्षेत्र के उत्खनित स्थलों से हाथी, भैंसा, गेंडा जैसे बड़े जानवरों के प्रमाण भी प्राप्त हुये हैं । इसके साथ ही साथ मछली कछुए और घोघे तथा विभिन्न प्रजाति के पक्षियों की भी हड्डियाँ सुदाइयों से प्राप्त हुयी है । जिसे यह सहज अनुमान लगाया जा सकता है कि उस काल में ये जीव-जन्तु पर्याप्त संख्या में मिलते रहे होंगे ।

इस काल में मानव की झोपड़ियाँ स्तम्भ गतों और बांस बन्नी द्वारा निर्मित होती है । इसके प्रमाण चोपनीमान्डो और सरायनाहरराय में देखे जा सकते हैं । झोपड़ियाँ इधर-उधर बिखरी हुयी रहती थी । उनमें तारतम्य का अभाव होता था । सरायनाहरराय में हमें सामुदायिक झोपड़ी और फर्श के प्रमाण मिले हैं । कई परतों में प्राप्त फर्शों पर जले हुये के प्रमाण प्राप्त होने से और फर्श के भीतर तथा बाहर अनेक संख्या में गोलाकार गर्त चूल्हे प्राप्त होने से उनकी

1. दूबे अनिल कुमार, 1997, मध्य गंगा घाटी में अधिवास प्रक्रिया, जौनपुर जिले

के विशेष सन्दर्भ में, शोध प्रबन्ध, इलाहाबाद, पृ० 285-286 ।

सामूहिक प्रवृत्ति का सहज अनुमान लगाया जा सकता है। वर्तमान सर्वेक्षण जो कि जनपद मुक्तानपुर के इर्द-गिर्द किया गया है नट एवं मुसहर जन जातियों में भी इसी तथ्य का पता करता है। ये जनजातियाँ आज भी सामूहिक रूप में रहती हैं, तथा गोलाकार गर्त वृद्धे इसके आवासों से प्राप्त हुये हैं। आज भी ये अपनी झोपड़ियों के निर्माण में बाँस, बल्ली, लकड़ी एवं घास-फूस का प्रयोग बहुतायत रूप से करते हैं।

पशु एवं गर्त वृद्धों के ही समीप इस मध्य पाषाण काल का मानव शवाधान संस्कार करता था। आवास क्षेत्र में शवाधान के पीछे बहुत सम्भव है कि मृतक के प्रति आदर एवं स्नेह तथा उसके परलोक सम्बन्धों का अन्वेषण रही होगी। पश्चिम-पूर्व या पूर्व-पश्चिम में विस्तीर्ण शवाधान सम्भवतः सूर्य देवता के प्रति उसकी आस्था रही है।

मध्य पाषाण काल के मानव के उपकरण तकनीकी विकास के क्लृप्त लघु और लघुत्तर होते दिखाई पड़ते हैं। जिन्का प्रयोग वह धनुष और वाण के माध्यम से दूर तक के शिकार को करने के लिये करता था। मध्य प्रदेश की कतिपय जनजातियाँ आज भी शिकार करने में धनुष एवं वाण का प्रयोग करती हैं। तकनीक के विकास और भोजन में जंगली अन्नों का प्रयोग, सिल-लोढ़े में पीसकर अन्नान्नां का भोजन में उपयोग आदि अनेक कारक तत्व इस काल में मानव जीवन को अपेक्षाकृत बेहतर बनाये और साथ ही उनकी जनसंख्या में तीव्र वृद्धि हुयी।

गंगाघाटी के उस क्षेत्र में जहाँ मध्य पाषाण संस्कृति के प्रमाण हैं वहाँ अभी तक नवपाषाणिक संस्कृति का एक भी प्राथमिक स्थल नहीं प्राप्त हुआ है। प्रश्न उठता है कि इस क्षेत्र में कृषि एवं पशुपालक नव पाषाणिक संस्कृति

क्यों नहीं विकसित हुयी ? अद्यावधि यह गंगा घाटी के पुरातत्व का अनुत्तरित प्रश्न है । बहुत सम्भव है कि इस क्षेत्र में नवपाषाणिक स्थल अभी तक खोजे नहीं जा सके हैं अथवा परवर्ती जमावों के नीचे दबे हैं या जनसंख्या के दबाव के कारण विनष्ट हो गये हैं ।

मध्य गंगा घाटी के पूर्वी भाग में नवपाषाणिक संस्कृति के अनेक स्थल प्रकाश में आये हैं । जिसमें चिरांद महत्वपूर्ण है । पुरातत्वविदों का यह मानना है कि जिस प्रकार विन्ध्य क्षेत्र की मध्य पाषाणिक संस्कृति ने गंगा घाटी के मध्य-पाषाणिक संस्कृति को जन्म दिया उसी प्रकार विन्ध्य क्षेत्रकी नव पाषाणिक संस्कृति ने पूर्वी क्षेत्र की नवपाषाणिक संस्कृति को पल्लवित और पोषित किया ।

मध्य पाषाण की तुलना में इस काल के आवास बड़ी अथवा छोटी नदियों के किनारे उनकी बाढ़ सीमा से दूर प्राप्त होते हैं । इनके आवास स्थल के समीप ही खेती के लिये उर्वर भूमि की उपलब्धता के ही साथ ये स्थल जंगली जीव-जन्तुओं आदि से भी संरक्षित थे । नवपाषाणिक स्थल यदि एक बार आबाद हो गये तो उनके पुनः वीरान होने का प्रमाण अभी तक प्राप्त नहीं हुआ । इसका अभिप्राय यह है कि नवपाषाणिक स्थल वृत्ते समय मानव ने पूर्ण स्थायी जीवन की सभी आवश्यकताओं को ध्यान में रखा था । इस काल में मानव अपने आवास के लिये गोलाकार अथवा अन्डाकार स्तम्भ गतों पर निर्मित झोपड़ियाँ बनाता था जिसके चारों तरफ बांस बल्ली अथवा घास-फूस की दीवाल बनाकर के उस पर गीली मिट्टी का नेप लगा दिया जाता था । एक घर में प्रायः एक ही झोपड़ी के प्रमाण प्राप्त हुये हैं, लेकिन विन्ध्य क्षेत्र के महगड़ा नामक स्थल से एक घर में दो से अधिक झोपड़ियों के प्रमाण मिले हैं । पुरातत्वविदों का मानना है कि इन

सौपण्ड्यों का घर के अलग-2 कायों के रूप में प्रयोग किया जाता रहा होगा । जैसे आवास, रसोई, इत्यादि ।

मध्यपाषाण काल की तुलना में इस काल के फर्श कटी मिट्टी को पीटकर बनाये जाते थे । फर्शों पर मिली अनेक प्रकार के अनाजों और कई प्रकार के पालतू पशुओं की हड्डियों के प्राप्त होने से इनके आखेटक प्रवृत्ति को पूर्वकाल के सन्दर्भ से जोड़ा जा सकता है । अर्थात् अर्थव्यवस्था इस काल के मानव का प्रमुख आधार था । महगड़ा, कोत्डिहवा और विराद से प्राप्त अवशेषों के आधार पर यह कहा जा सकता है कि इस काल का मानव आग के बेहतर प्रयोग, पहिये की महत्ता और चाक का ज्ञान इत्यादि महत्वपूर्ण तथ्यों से परिचित हो चुका था । जो मानव विकास की कड़ी में मील का पत्थर साबित हुआ ।

तानुपाषाणिक काल में मानव की अर्थव्यवस्था में यदि एक ओर उल्लेखनीय परिवर्तन आया तो वहीं पर नवपाषाण काल की तुलना में उसके रहन-सहन में किसी प्रकार का परिवर्तन नहीं दिखलाई पड़ता है । चाक पर बने हुये बर्तनों का बहुतायत प्रयोग और तबि पर बने हुये उपकरणों का आखेट एवं कृषि के लिये उपयोग इस काल के मानव के जीवन में अनेक परिवर्तन लाये । इस काल के अन्तिम चरण में मानव लोहे से परिचित हो गया था जिसके प्रमाण प्राक् उत्तरी काली कमलीली मृदभाण्ड पात्र परम्परा संस्कृति के कई स्थलों से प्राप्त हुये हैं, परन्तु लोहे से उसका परिचय अभी प्रारम्भिक अवस्था में ही था, क्योंकि लोहे के इस ज्ञान ने उसकी अर्थव्यवस्था में किसी प्रकार का परिवर्तन नहीं कर पाया । चित्रित पात्र परम्पराओं, विन्दुओं से अर्कृत पुच्छ और साफेत युक्त वाणाग्र, मृन्मूर्तियों एवं मनकों से उनके कलात्मक पक्ष पर प्रकाश पड़ता है ।

मध्य गंगा घाटी में भूमि की उर्वरता और प्राकृतिक सम्पदा की सम्पत्ता के कारण यह क्षेत्र मध्य पाषाणिक काल से लेकर आधुनिक काल तक निरन्तर सांस्कृतिक विकास में लगा रहा। विराट के उत्खनन से पता चलता है कि इस क्षेत्र में बार-बार प्राकृतिक विपदा आयी लेकिन मनुष्य इस क्षेत्र का परित्याग नहीं किया। उसने प्रत्येक आपदा के बाद नये सिरे से रहन-सहन, निर्माण आखेट, संग्रहण प्रारम्भ किया, जिसका प्रमाण आज के जनजातियों के अध्ययन से भी प्राप्त होता है।

यद्यपि मध्य गंगा घाटी में मूल आदिम जातियों के अवशेष कम हैं लेकिन प्राचीन संस्कृति साहित्य में इस क्षेत्र में आदिम लोगों के प्रमाण प्राप्त होते हैं। वाल्मीकि रामायण में वन्य स्थिति का विस्तृत विवरण है¹। कालीदास ने रघुवंश में दिलीप के गुरुशिष्य के आश्रम की यात्रा के समय मार्ग में घोषों द्वारा उन्हें ताजा मक्खन देने का उल्लेख किया है जिसकी पहचान गोंडा जनपद के वर्तमान गवारिच परगने से की गयी है। ऐसी मान्यता है कि इस क्षेत्र के जंगलों में गोंडों के अतिरिक्त और कोई नहीं था और किसी समय उत्तर भारत का अधिकांश भाग गोंड जाति के लोगों से जसा हुआ था। सम्भव है कि अन्य लोग जो यहाँ आकर बाद में बसे उन्हीं का नाम धारण कर लिया। इस क्षेत्र में गोड़िया नामक जाति आज भी विद्यमान है जो मछली आदि पकड़ने का कार्य करते हैं। संभवतः यही प्राचीन गौड़ जाति के वंशज हैं। महाभारत में इस क्षेत्र

1. पाल, जे0 एन0, 1989, क्या राम प्रागैतिहासिक हैं ? श्रीराम इन आर्ट
आर्कियालाजी एण्ड लिटरेचर, पृ0 196 - 205 ।

में घोड़ा बेकने वाली एक टांगो जाति का उल्लेख मिलता है । पहाड़ी छोटे टट्टू अब भी टांगन के नाम से जाने जाते हैं । नेशफील्ड के अनुसार उजड़ी गदियों उनके नामों और उनके विषय में जनश्रुतियों से प्रतीत होता है कि ओम्क्टर, ओमड़े या ओमर किसी समय भारतवर्ष विशेष कर घाघरा के उत्तर जिलों में अत्यधिक शक्तिशाली थे । इनमें से कुछ भाँट और ब्राह्मणों को मिलाकर हिन्दूत्व के आचार-विचार से क्षत्रिय बन गये और शेष निम्न स्तर के ही बने रहे जिनमें से कुछ धरिंकार या बंसफोर तथा धान्क रह गये¹ । इसके अतिरिक्त भरोकी एक प्रबल जाति इस देश में निवास करती थी । इनमें से कुछ राजभर कहलाते हैं जिससे प्रतीत होता है कि इस जाति के लोग पहले शासक थे । इस क्षेत्र के बहुत से पुरास्थल परम्पराओं के अनुसार भर लोगों के टीले अथवा गद्दी मानी जाती है । इसी प्रकार सरयू और घाघरा संगम पर स्थित वाराह क्षेत्र को विष्णु के वाराह अवतार का स्थल माना जाता है । गोन्डा के अन्य महत्वपूर्ण स्थलों सहेत-महेत² के उपरान्त मनोरामा का उल्लेख किया जा सकता है, जहाँ महाराज दशरथ ने अश्वमेध यज्ञ किया था । गोन्डा से 22 कि० मी० पश्चिमोत्तर मनोरामा ताल स्थित है जो उद्दालक मुनि के पुत्र नकिंकेला का आश्रम था । गोन्डा, फैजाबाद, बस्ती, बाज्जगढ़, सुल्तानपुर, प्रतापगढ़, वाराणसी, गोरखपुर, गाजीपुर, बलिया, पटना आदि बहुत से प्राचीन ऐतिहासिक और

1. नेशफील्ड, 1883, ब्रीफ रिव्यू ऑफ दी कास्ट सिस्टम ऑफ दी नार्थ वेस्टर्न प्राविन्सेज़ एण्ड अक्ध, पृ० 101.

2. इस स्थल का पुरातात्विक उत्खनन भी हो चुका है, देखिये सिन्हा, के० के० 1967, इन्डियन एट श्रावस्ती, 1959, वाराणसी ।

पौराणिक स्थल उदाहरण के लिये बस्ती जनपद में पिपरहवा, गोरखपुर में कुशीनगर, सुल्तानपुर में कुशपुर, आजमगढ़ में राजा नहुष का टीला विद्यमान है ।

मध्य गंगा के मैदान में जनजातियों के समुदाय अपने परम्परागत कार्यों जैसे शिकार करना, मछली पकड़ना, खाद्य संग्रह की प्रवृत्ति, उपकरणों के निर्माण तथा तकनीकी विकास एवं ग्रामीण तथा सांस्कृतिक पहचान को आज भी येन-केन - प्रकारेण बनाये हुये हैं । जिस प्रकार मध्य पाषाणिक मानव लघु पाषाण उपकरणों का धनुष बाण के लिये प्रयोग और भोजन में जंगली अन्न का प्रयोग तथा सिल - लोढ़े का उपयोग करता था, इस क्षेत्र की जनजातियाँ आज भी इन उपकरणों का प्रयोग विकसित रूप में करते हुये दिखायी देती है । मध्य पाषाणिक मानव की भाँति गंधीला लोग शिकारी से गोलाकार झोपड़ी बनाकर आज भी निवास करते हैं । यह एक घुमक्कड़ जनजाति है । ये गंगा-यमुना दौआब के निवासी के रूप में जाने जाते हैं । बेड़िया जो कि बरसात के मौसम में एटा में मिलते हैं तथा सिसिया जो कि गंगा-यमुना के उपरी दौआब में मिलते हैं, मध्य पाषाणिक मानव की भाँति बालू के उपरी टीले पर अपने कैंप का निर्माण करते हैं । मध्य पाषाणिक मानव जिस प्रकार आखेट एवं खाद्य संग्रह करके जीवकोपार्जन करते थे आज मध्य गंगिय क्षेत्र की जनजातियाँ उनका अनुसरण करती हुयी दिखाई देती हैं । मछली, कछुए, घोंघे, आज भी जनजातियाँ/पकड़ कर खाती हैं । खरगोश, हिरन, सूअर, विछोपड़ा, गोहटा आदि का शिकार आदिम जातियाँ करती हैं । मध्य पाषाण काल में इनका उपयोग केवल खाद्य सामग्री के रूप में किया जाता था किन्तु इनका उपयोग अब जनजातियाँ धनार्जन के लिये भी करती हैं । एटा की जनजातियों के मरने पर उनके शव को जलाकर उनकी हड्डियों को घर

में या घर के आस-पास गाड़ दिया जाता है यही पद्धति मध्य पाषाण कालीन मानव में भी परिलक्षित होती है। भाँदू लोग पीपल, तुलसी एवं सूर्य को जल चढ़ाते हैं। सूर्य पूजा मध्य पाषाणिक संस्कृति की देन है।

मध्य गणित क्षेत्र में नवपाषाण काल, तथा ताम्रपाषाण काल की झोपड़ियों के निर्माण में बाँस-बल्ली, घास-फूस, गीली मिट्टी आदि का प्रयोग किया जाता था उसी प्रकार मुसहर, बंसफोड़, नट आदि जनजातियों ने भी झोपड़ी का निर्माण किया है। झोपड़ियों में गर्त-चूल्हे भी नवपाषाणिक मानव की भाँति ही निर्मित किये गये हैं। इन झोपड़ियों का उपयोग आवास के अलावा उपकरण निर्माण तथा कुटीर उद्योगों के लिये किया जाता है। कर्तन के निर्माण हेतु कुम्हार का चाक तथा मिट्टी को पीट कर अनुकूल बनाना कर्तन को सूखाना, जुआहों के द्वारा कपड़ा बुनना आदि आज भी यथावत रूप में देखा जा सकता है। जिस प्रकार से धौबी कर्तमान में रेह का प्रयोग कपड़ा धोने एवं गधे पर लादकर नदियों के किनारे ले जाने में करता है उसके भी अवशेष कदाचित् नवपाषाणिक एवं ताम्र - पाषाणिक संस्कृति में विद्यमान थे। मुसहर लोग आज भी दोना, पत्तल, लकड़ी, बेचने का कार्य, शहद निकालना, चूहा मारना एवं खाना आदि करते हैं, वह सब पूर्व में विद्यमान रहे होंगे। बाँस, लकड़ी, पत्थर, गीली मिट्टी आदि का प्रयोग वास्तु उद्योग में अधिकाधिक किया जाता था। धातु उद्योग ताम्रपाषाणिक संस्कृति से निरन्तर चला आ रहा है। शिकारी एवं खाने संग्रह की प्रवृत्ति भी इनमें ताम्रपाषाणिक एवं ताम्रपाषाणिक मानव की भाँति परिलक्षित होती है। चिड़ियों को फँसाने के लिये ये लासा तथा लाठी एवं लकड़ी से निर्मित ओजार का प्रयोग करते हैं। मछली को पकड़ने के लिये बाँस के लकड़ी की टहनी की बनाय

गयी जाल एवं वर्तमान में प्लास्टिक के जाल का प्रयोग करते हैं ।

ये जनजातियाँ शहद, जंगली जानवरों का मांस, जंगली उत्पाद, दाल के लिये चमड़े, टोकरी, तिनके के पछे, ताड़ के पछे, रस्सी, जुआहों के लिये ब्रश, क्टाई, दोना, पत्तल, खसखस घास, सूती धागे, आटा पीसने की चक्की, जड़ी-बूटी तथा उससे निर्मित औषधि से अपनी जीविका का निर्वहण कर रही है । उत्तरी भारत में कजड़ मुख्य रूप से पत्थर काटने वाले होते हैं, गांवों में चक्की, सिन्धोदा आदि को काटकर बनाते हैं। वे सिल्क इकट्ठा करके धागे में पिरो देते हैं । जो बुनकरों के काम आता है । सूती धागों को साफ करने वाले ब्रश तथा खस के निर्माण में इनका एकाधिपत्य है । उक्त गतिविधियाँ भी नवपाषाणिक संस्कृति की स्रोतक मानी जा सकती है ।

वर्तमान मध्य गण्डक क्षेत्र की जनजातियों के धार्मिक क्रियाकलाप तथा शिवपूजन संस्कार भी नवपाषाणिक ताम्रपाषाणिक तथा प्रारम्भिक ऐतिहासिक काल से मिलते-जुलते प्रतीत होते हैं ।

1. बरन्वाल, प्रहलाद, 1996, उत्तर भारत में संजाति पुरातात्विक अध्ययन और मध्य पाषाणिक संस्कृति, § मेसोलिथिक इन इंडिया § इलाहाबाद विश्वविद्यालय में प्राचीन इतिहास, संस्कृति एवं पुरातत्व विभाग द्वारा आयोजित राष्ट्रीय सेमिनार में पढ़े गये शोध पत्र द्वारा ।

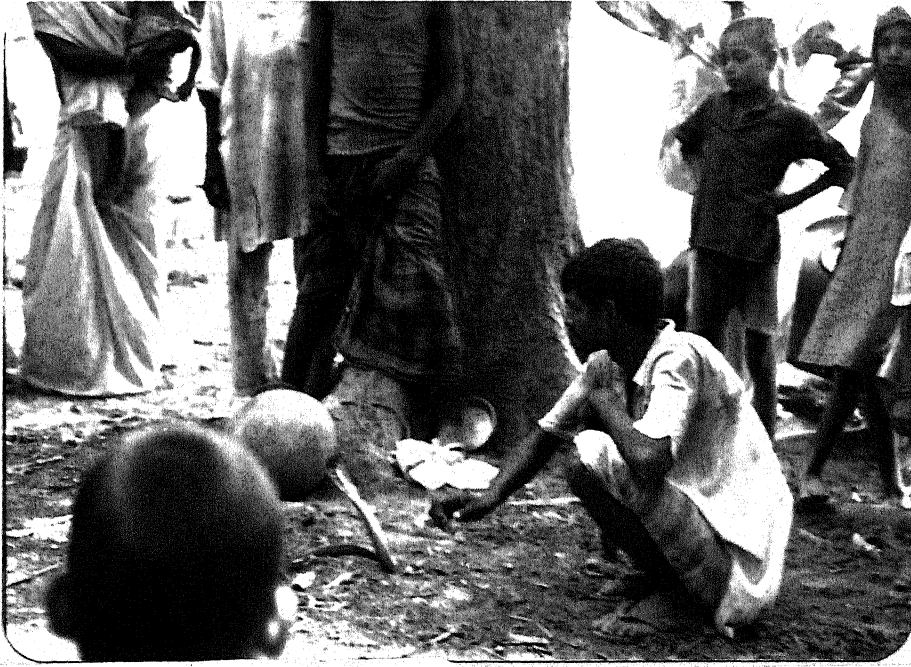

फ्लेट क्रमक - 1 - साँप की मटके से निकाल कर दिखाता हुआ एक नट ।



फ्लेट क्रमक - 2 - सहजौरा {कुलतानपुर}, साँप दिखाता हुआ एक मंगला, उसका परिवार एवं सोपड़ी ।

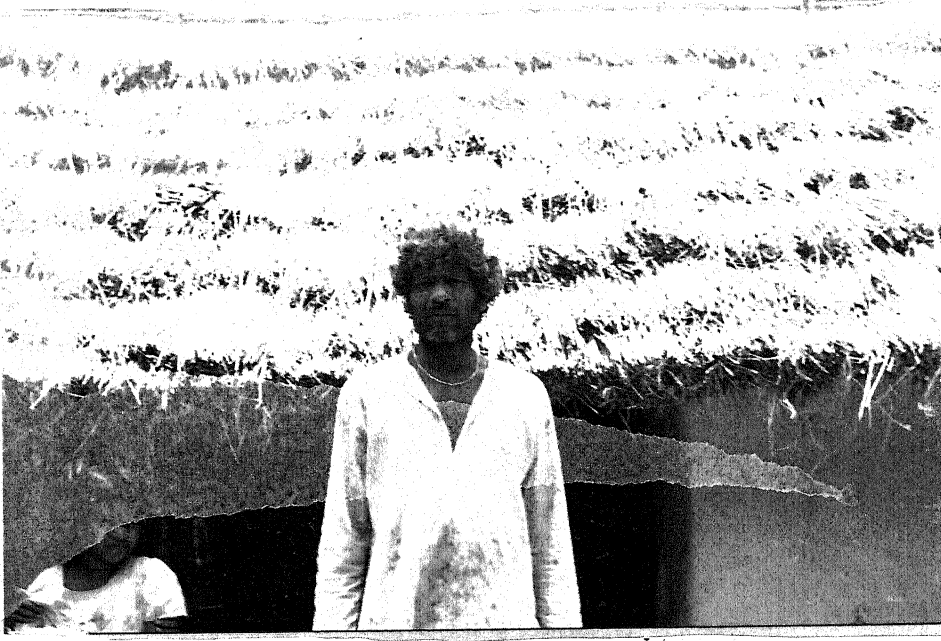

फोटो क्रमांक - 3 - मंगला जनजाति द्वारा निर्मित झोपड़ी ।



फोटो क्रमांक - 4 - बेलवा के साथ एक नट परिवार ।

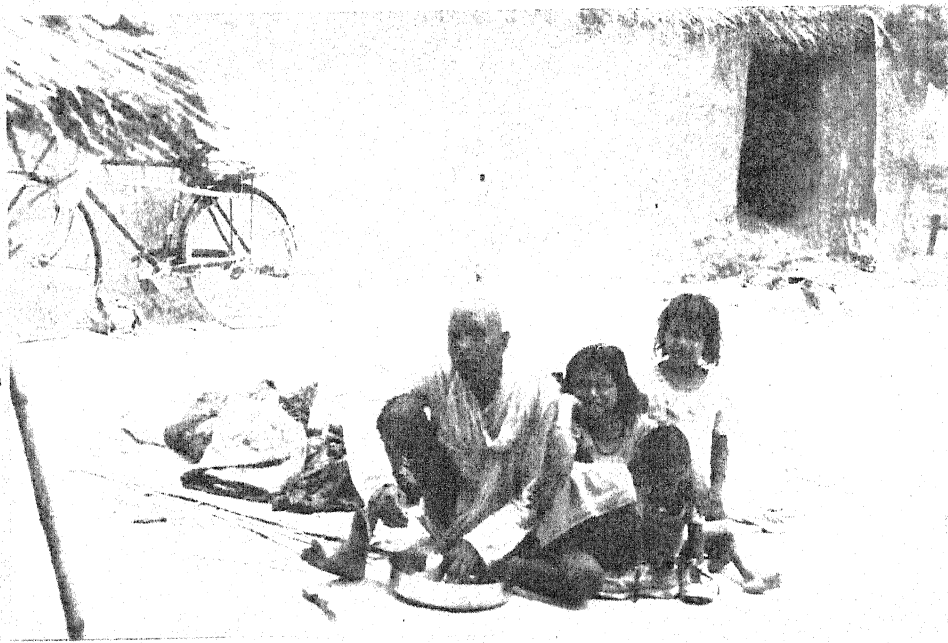

फोटो क्रमांक - 5 - झोपड़ी के सम्मुख बून्हा एवं भोजन करते हुये एक नट का परिवार



फोटो क्रमांक - 6 - बास, सरपत, आदि से निर्मित झोपड़ी, उसके सम्मुख बून्हा, बिउरे कर्तन, तथा नट सजाति के बन्दे ।



कृमांक - 7 - पेड़ों के नीचे खुले में पालतू पशुओं एवं स्वनिर्मित छाट के साथ नट जाति के लोग ।



कृमांक - 8 - पालतू बैल के साथ नट परिवार ।



फ्लेट क्रमांक - 9 - डीह [मुजफ्फरपुर] में दोना-पत्तल बनाते मुसहर जनजाति



फ्लेट क्रमांक -10 - मुसहरों द्वारा झोपड़ी में पाले गये जानवरों का दृश्य



प्लेट क्रमांक -13 - विभिन्न प्रकार के मृदभाण्ड ।

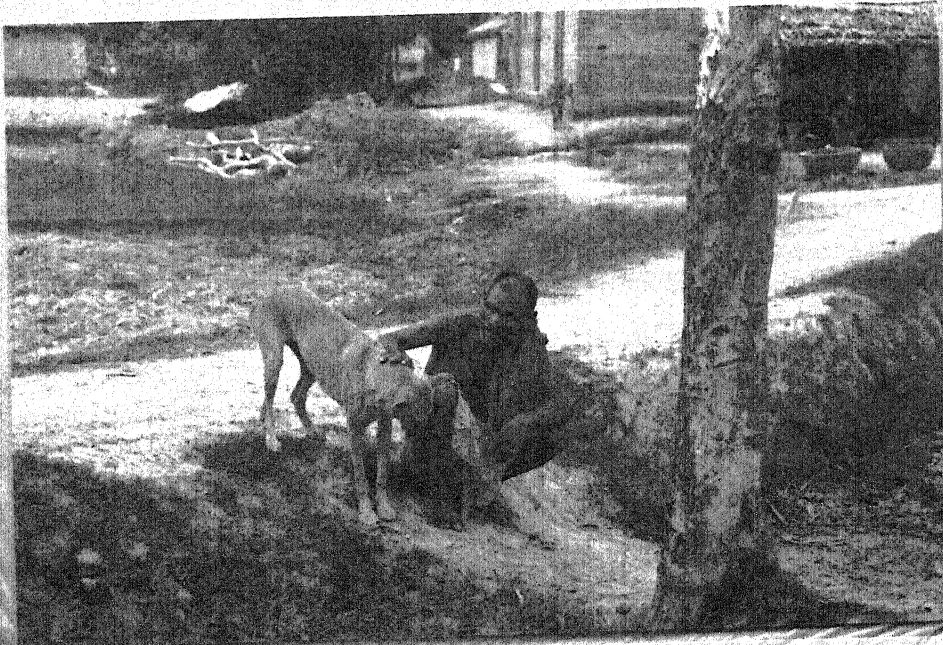

प्लेट क्रमांक -13क॥ नए जजाति का शिकारी कुत्ता ।